"Los 10 Mandamientos" se daran en el Teatro Victoria

PRECIO EN TODO EL PAIS
30 Centavos

LA NACION

Edición de 22 páginas

AÑO IX

TELEFONO INGLES 3113 - 3114
AGUSTINAS 1253 - 1269

SANTIAGO DE CHILE, SABADO 15 DE AGOSTO DE 1925

SUSCRISION: Por un año, $ 90 — Por 6 meses, $ 48
Por 3 meses: $ 26 — Por un año, extranjero, $ 250

Núm. 3,136

LA MODA ACTUAL

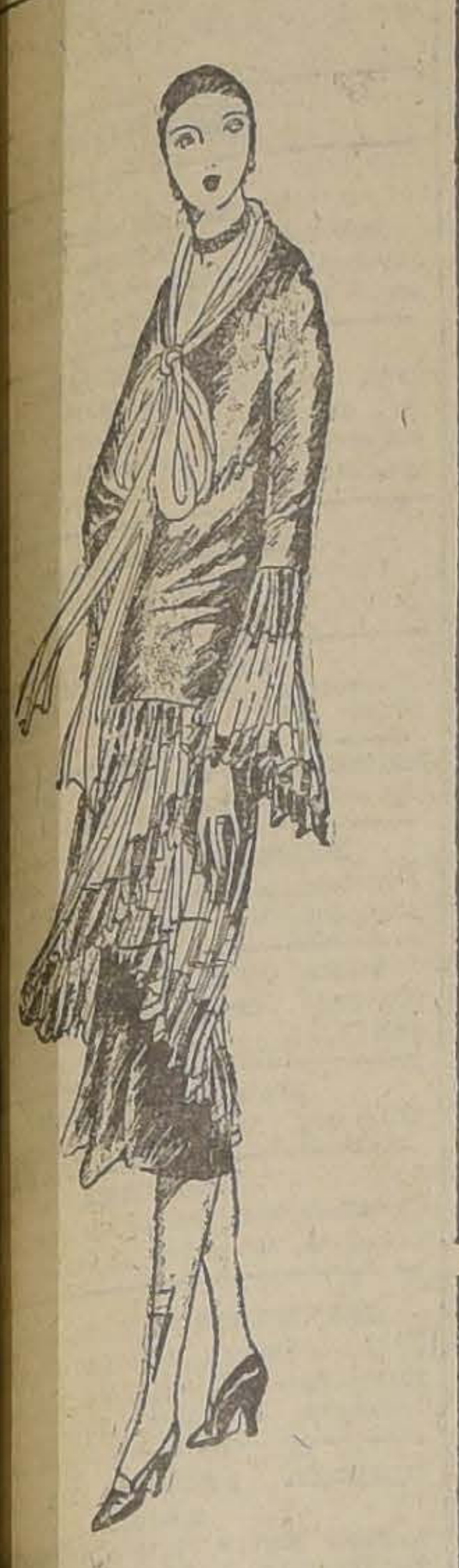

Es muy original y elegante modelo para vestido en cre- "crapote" negro y combina- de rosa.

PRESTAMOS

Sobre alhajas, plaquées y bjetos de arte. Magníficas ajas y bóvedas de seguridad.

SAN PABLO N.o 916
FRENTE AL MERCADO

"LA ESTRELLA"

NOTA.—La Casa vende las mosas lozas de Talavera de Reyna.

UNA FORTUNA PERSEGUIDA POR LA FATALIDAD

LOS MILLONES QUE FORMAN PARTE DE LA HERENCIA DE UN LORD INGLES, A JUZGAR POR LO OCURRIDO HASTA AHORA, NO PUEDEN DETENERSE EN MANO ALGUNA.—LA TRAGEDIA DE LA MUERTE PARECE QUE EN TODO MOMENTO AMENAZA AL POSEEDOR DE LA FORTUNA

El dinero tiene la atracción del abismo. Atracción poderosa y desmoralizadora que arrastra a la mayoría de los hombres haciéndolos juguetes de su mágico arbitrio.

Así como los hombres, como todas las cosas del mundo, las fortunas también tienen su historia. Unas corren, plácidas y tranquilas, llevando la dicha a sus poseedores. Otras se disgregan y desaparecen. Y, finalmente, las hay también turbulentas y desquiciadoras que se mantienen indestructibles, sembrando la división y la discordia entre los hombres.

Hoy nos ocuparemos de una que pertenece a esta última categoría.

Para comenzar, adelantaremos al lector que William Nelson Mc-Clintock, a cuyas manos había llegado, por herencias continuadas y antojadizas disposiciones del destino, una fortuna inmensa, ha sido el último en pagar con su vida la posesión y goce de sus trágicos caudales.

Es una fortuna traviesa que pasa de mano en mano, sin detenerse en su carrera fugaz y desatinada hacia un objetivo que nadie prevé. Ninguno de sus desgraciados usufructuarios ha logrado detenerla en su avance vertiginoso.

Hace algún tiempo llegó a América la familia Hicklin, poseedora de los caudales en referencia, avaluados en algunos millones de dólares. Mrs. Gracie Hickling, antes de su último matrimonio, había sido la esposa de un Lord inglés, de quien heredó sus cuantiosos bienes. A la muerte de su noble marido, contrajo matrimonio con Robert Hickling, con quien fué a establecerse en Chicago para evitar los comentarios que se hacían en Londres por haberse casado con un hombre de origen deslucido, sin los títulos que exige la aristocracia londinense.

Poco después de su llegada a América, Mrs. Gracie falleció a consecuencia de una enfermedad repentina e injustificada, dejando a su marido joven y rico. Por supuesto que tan tentadora presa no podía escaparse a las miradas ardorosas y sentimentales de las niñas de Chicago. Trascurrido algún tiempo, Robert Hickling contraía matrimonio con Sarah Gensler.

La felicidad de la joven pareja parecía asegurada. Pero, desgraciadamente, las cosas cambiaron. Llegó un Invierno muy frío. Robert contrajo una afección pulmonar y descendió a la tumba. Esta vez era una viudita tentadora e inquieta la que quedaba expuesta a las ambiciones del mundo.

Y cuando la Primavera se escapaba por los brotes de las plantas, Sarah Gensler se estableció en Plymouth. No había podido soportar la vista del lugar en que había muerto su esposo, sitio de tristes y trágicos recuerdos.

Sin embargo, este cambio de paisaje parece que no consiguió hacerle olvidar a su difunto marido. Necesitaba un cambio más radical. Fué así cómo conoció a William Nelson Mc-Clintock, tesorero de la localidad, con quien contrajo matrimonio.

Los tesoros del Lord londinense pasan a nuevas manos, pero no era su destino permanecer mucho tiempo inmóviles, y era precisa la muerte de sus poseedores para poder continuar su carrera desorientada.

Mrs. Sarah Mc-Clintock contrae una afección, de poca importancia a juzgar por los síntomas que presenta: es que es una afección hipócrita. En efecto, un virus microscópico se desarrolla lentamente primero, rápidamente después, y Mrs. Sarah rinde tributo a la muerte.

Esta vez corresponde a Mr. Mc-Clintock buscar un olvido para sus penas. Como todo hombre rico e influyente, William tiene una secretaría, y una secretaria muy capaz de hacerle desaparecer las angustias más arraigadas. Se llama Emma Nelson y tiene 25 años y una sola primavera. Como era de esperarlo, y ya lo habrá supuesto el lector, su unión no tardó en realizarse, naciendo de ella el primer heredero legítimo y natural de esta fortuna volandera: William Nelson Mc-Clintock.

Dos años trascurrieron sin que nada hiciera presagiar mayores desgracias. Y, cuando nadie lo esperaba, cuando la felicidad sonreía a estos esposos afortunados, Mr. Mc-Clintock deja su vida y sus caudales en un accidente automovilístico. Esta desgracia afecta a Emma Nelson en forma definitiva. El sufrimiento la aniquila, las enfermedades que acechan incesantemente a la humanidad hacen presa fácil en su constitución indefensa: fiebre, delirio y muerte.

Al joven William Nelson Mc-Clintock, huérfano y millonario, hubo de nombrársele un curador que, de acuerdo con los últimos deseos de su madre, lo fué Mr. Shepherds.

Pasaron algunos años: William Nelson es un guapo mozo, que trae desorientadas a las niñas de Plymouth, por su gallardía, y a las mamás, por su fortuna. En Sartmouth College conoce a Miss Isabelle Pope, a quien solicita en matrimonio.

Pero el destino parece no estar cansado de persecusiones y muertes.

Willy Mc-Clintock muere después de una larga enfermedad, cuando su novia logra obtener el permiso de sus padres para contraer matrimonio con él.

Y la fortuna nómade, libre de todo dominio humano, parece dirigirse hacia el lugar de su procedencia, Gran Bretaña. Los descendientes del Lord a que hicimos referencia en el comienzo de esta versión, la reclaman como cosa de su pertenencia y han entablado una acción judicial para recuperarla, ante los Tribunales de Chicago, por intermedio de sus abogados.

¿Volverá hacia el punto de su partida? ¿Terminará en Londres la primera vuelta de la rueda de esa fortuna?

Acaso sería de desearlo. Pueda que esta vez inicie una órbita menos funeraria.

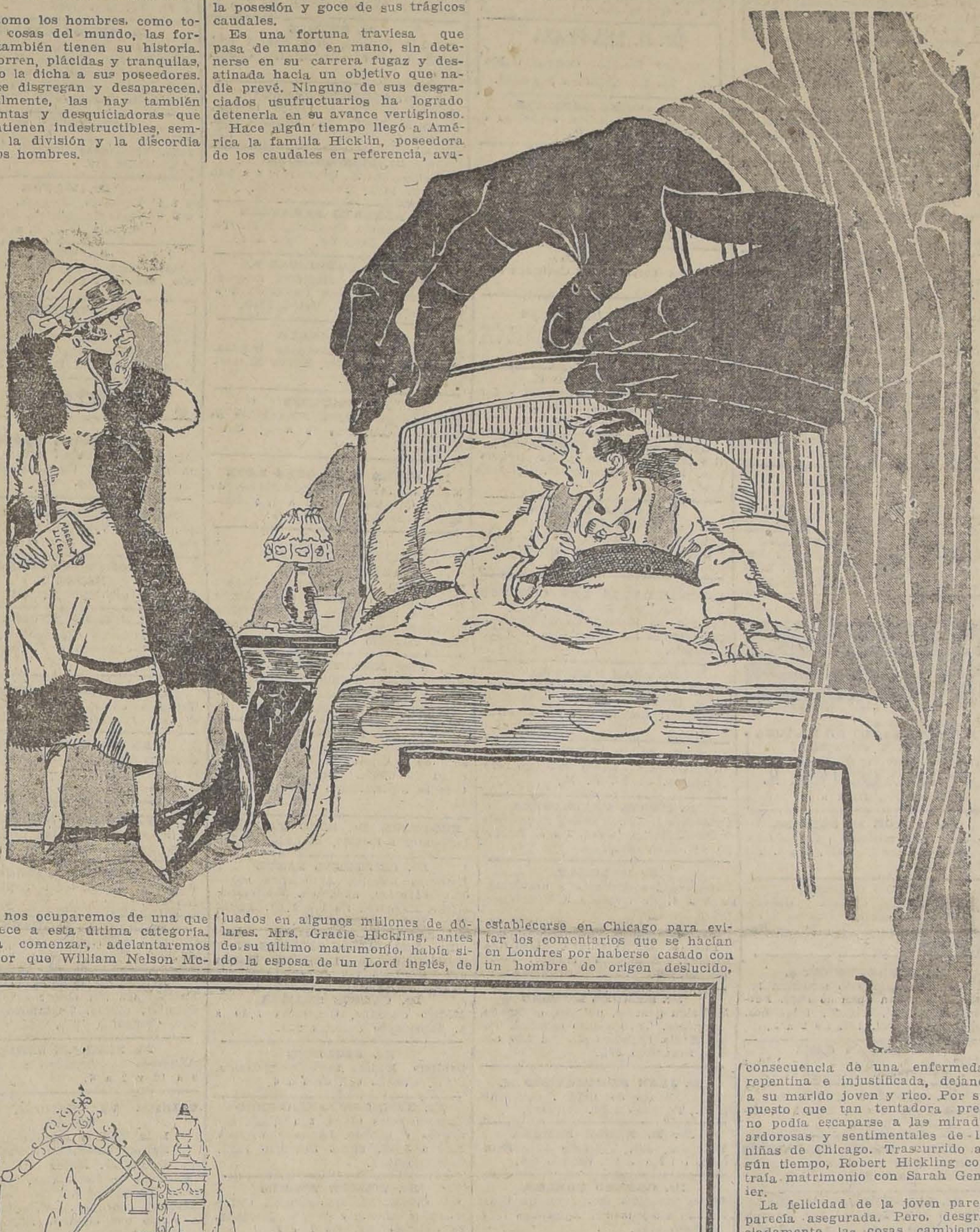

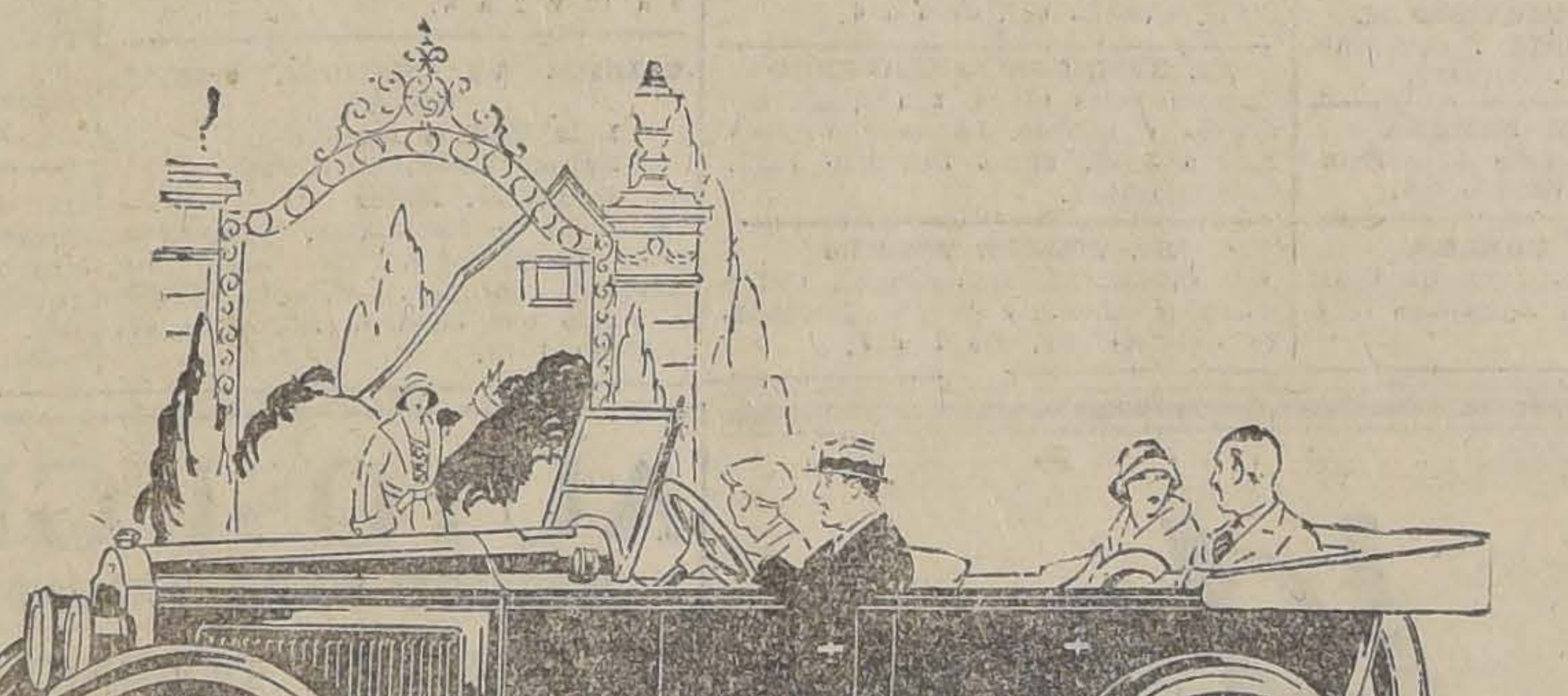

DIA A DIA
AUMENTA EL NUMERO Y EL PRESTIGIO DEL
"BUICK"

El éxito del "BUICK" no es obra de la suerte. Son los resultados ampliamente satisfactorios que en todas circunstancias dan estos espléndidos automóviles.

Para realzar más estas bondades, "BUICK" equipa sus espléndidas máquinas con las más hermosas y atrayentes carrocerías que jamás haya ofrecido marca alguna en coches de su categoría.

Por esto todos prefieren el "BUICK".

IMPORTADORES
MORRISON & Co. — Santiago

UN MEDIO INFALIBLE

Cuento por JEAN KOLB

Octavio Mallaquet creyó volverse loco. Durante todo el día no cesaba de elevar al cielo dos ojos de mártir y dos puños vengadores; pero esto no lo libraba de la terrible pianista. La terrible pianista vivía en el piso de encima. Era una joven de diecinueve Primaveras, dulce y soñadora, que se creía nacida para llegar a ser una gran virtuosa del piano.

Diez veces al día se instalaba ante el instrumento de tortura. Las escalas sucedían a los ejercicios, y éstos a aquéllos, para tormento del tímpano de Octavio Malaquet.

Malaquet intentó mudarse; pero no le fué posible encontrar cuarto. Trató también de que el casero echase a la terrible vecina y a su madre, pero se encontró con que la joven artista era ahijada de la dueña de la casa.

Malaquet no descansaba. Por las noches, si llegaba a dormirse, era para soñar y convertirse durante el sueño en asesino. El inofensivo Octavio imaginaba en sus horribles pesadillas que descuartizaba a su insoportable pianista; pero los dedos de las manos y de los pies de la joven trepaban hasta colocarse sobre el teclado para ejecutar una horrible danza macabra.

Un día Octavio confesó su desgracia a su amigo Lanturbu. El cual le dijo:

—¿Y no encuentras medio de deshacerte de esa joven? Pues es muy sencillo, y me extraña que no se te haya ocurrido ya. Cásate.

Este consejo dibujó una sonrisa en el rostro de Octavio Malaquet. Indudablemente era un medio infalible. Y a los pocos días, Malaquet, venciendo la antipatía que sentía por sus vecinas, aprovechó el primer pretexto para visitarlas. No tardó en captarse su amistad elogiando las cualidades de la joven pianista, y asegurando que el piano era el instrumento de música más hermoso del mundo.

En la intimidad que siguió supo que la pianista poseía una dote muy estimable, y acertó a descubrir un modesto arquitecto falto de trabajo.

Malaquet presentó a los dos jóvenes, y el cielo le favoreció. La joven se enamoró del arquitecto y éste de la pianista. Pronto se hicieron novios y se fijó la fecha del matrimonio que había de librar a Octavio de los horrores de una pianista infatigable.

La noche de bodas Malaquet durmió profundamente, pues los recién casados se habían marchado a pasar la luna de miel a Fontainebleau.

La felicidad de Octavio duró poco, sin embargo. Al cabo de ocho días oyó al despertarse una mañana el ruido del piano. Eran de nuevo las malditas escalas, pero acompañadas ahora de las notas de un contrabajo. Malaquet creyó que soñaba y subió al piso de su vecino. Le abrió la mamá, sonriente e imponiéndole silencio con un gesto.

—¡Chits! — le dijo —. Estefanía y su marido están trabajando. Sí, mi yerno toca el contrabajo. Es tan amante de la música como usted.

—¡Qué lástima que no pueda oírlos todos los días! — respondió maliciosamente Malaquet.

—Alégrese, Octavio, — repuso la mamá de la pianista.— Este concierto lo oirá usted a diario. Mi yerno no ha podido encontrar cuarto y hemos acordado vivir los tres juntos.

—¿Aquí?

—Aquí mismo, señor Malaquet. Encima de su cuarto. Ya puede usted decir que es hombre de suerte.

J. K.

¡OH, MARGARITA!

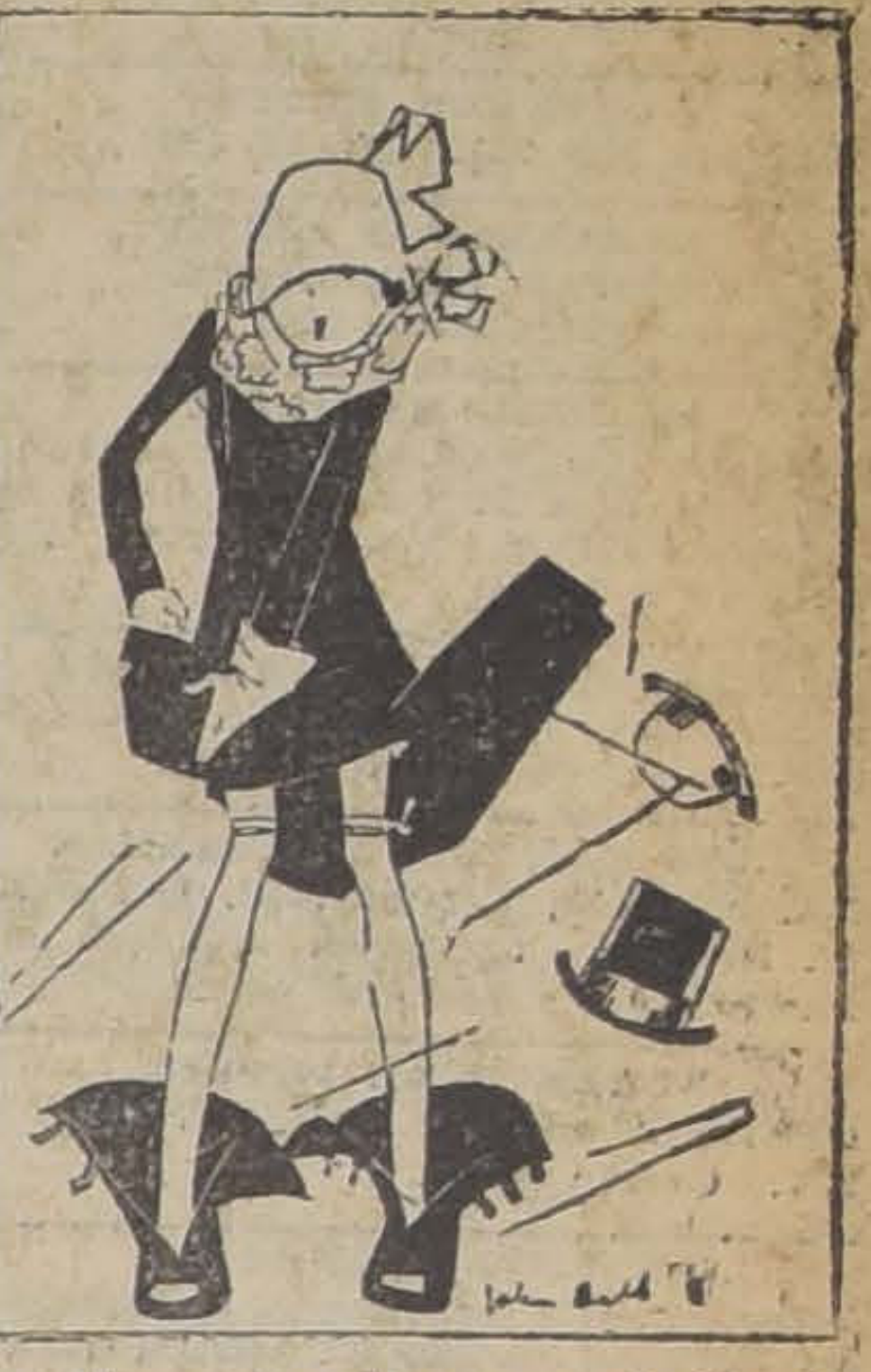

Margarita dice que el día de viento es el día de fiesta para los muchachos.

COMO "MAYO"
NO HAY OTRO EN PELUQUERIA Y BAÑOS

LA RIOJANA
ESTADO 64 -- ESTADO : 64

Alfombras, Linoleums, Tripes, Guardas, Gergones, Felpudos de coco; Pisos cama, Tapices, Brocatos de seda y algodón, Gobelinos, Yutos, Felpas lisas y labradas, Popelinas, Carpetas de mesa, Cretonas doble ancho y un ancho; Lanzas de bronce para cortinas y novedades para señoras.

Todo a precios sin competencia.

BLANCO Hnos. y Cía.

Togal

Específico recomendado por las eminencias médicas mundiales

De acción rápida, segura y completamente inofensivo al organismo en general — GRIPPE, INFLUENZA, RESFRIOS, DOLORES REUMATICOS, NERVIOSOS Y DE CABEZA, CIATICA, ABUSOS ALCOHOLICOS, etc. — Se vende en todas las buenas Farmacias de Chile, en tubos y sobrecitos de dos tabletas

M. SCHMIDT & Cía. — Münich — Alemania

SERVICIO RADIO NACION.

COMPAÑIA RADIO CHILENA

ESTACION C. R. C.

SERVICIOS INFORMATIVOS DE "LA NACION"

En el día de hoy, por ser festivo, la estación C. R. C. de la Compañía Radio Chilena, no transmitirá en la mañana, pero en la tarde, como de costumbre, habrá audición de las carreras desde las 2 de la tarde adelante.

—Mañana Domingo, el señor Manuel Novoa, dictará una interesante conferencia sobre la reciente Ley aprobada de los Empleados Públicos y de los Periodistas.

Especialmente invitado a ella está el Director de los FF. CC. del Estado, quien la escuchará en el Salón de los Ferroviarios, donde se ha colocado un alto-parlante. — También asistirán los asociados de la Federación Ferroviaria.

GUIA PROFESIONAL

ABOGADOS

GABRIEL AMUNATEGUI Y SALVADOR DE LA VEGA
Huérfanos 1153. Of. 32 y 33. Cas. 3091. Teléfono 3507.

LUIS ALBERTO CASTRO
Morandé 291, oficina 54.

FEDERICO DUNCKER BIGGS
Huérfanos 833, Altos Banco Germánico. Casa 219. Teléfono 295.

HECTOR ARNALDO GUERRA
Galería Alessandri 24. Civil y criminal. Teléfono 4352.

OSVALDO HEVIA
Morandé N.o 244. Casilla 1831.

BERNARDINO LEIVA OTTMAR STEGMAIER
Bandera 537. Casilla 2068.

MANUEL MERINO E.
Bandera 166. Teléfono 2077. Casilla 2407. De 10 a 11 1|2 A. M. 4.30 a 6. Agustinas 1148. Teléfono 2110. De 10 a 12 y 4 a 6.

NICOLAS MARAMBIO MONTT
San Antonio 570. Cas. 2699. Asuntos civiles, especialmente mineros.

LUIS MORALES ZUAZNABAR
Morandé 466; Casilla 1873. De 10 a 12. Desde 1.o Setiembre atenderá en Bandera 552.

ROBERTO DE PETRIS
Galería Alessandri 26 A. Teléfo: 156. Casilla 4044.

ANTONIO PLANET C.
Especialmente cuestiones comerciales Estudio; Estado 91. Casilla 4034. Teléfono 1137.

LUIS MANUEL RODRIGUEZ
Abogado. Amunátegui 225.

SALAS ROMO HNOS. LUIS Y VICTOR A. SALAS ROMO
Abogado. Trasladaron sus oficinas a Compañía 1325. Teléfono 1527. Casilla 2231.

HUBERTO SALGADO
Criminalista, causas civiles, nulidades matrimonio. Anticipa fondos San Pablo 1417.

LISANDRO SANTELICES E.
Abogado. Catedral 1424. Teléfono 831.

HUMBERTO YAÑEZ VELASCO
Morandé 323. Teléfono 595.

EMILIO TAGLE RODRIGUEZ
Asuntos comerciales y mineros. Bolsa Comercio. Oficina 207. Teléf. 2018.

MEDICOS

Dr. ALCAINO
Regresó Europa. Oídos, nariz, garganta, vías lacrimales. Especialista Hosp. Salvador y Niños. 3 a 5. Dieciocho 257. Teléfono 257.

JOSE AVILES A.
Nataniel 167, de 1.30 a 4. Especialmente: Cirugía, Partos, enfermedades señoras y sociales.

Dr. CARLOS D. AGUIRRE
Especialmente vías urinarias. Venéreas, sífilis. Carmen 191. Consultas: 1 a 5.

INSTITUTO DE SALUD
Cisterna (Población Nueva España)
Destinado al diagnóstico y tratamiento de las enfermedades nerviosas y mentales, dirigido por el doctor Fontecilla. Santiago: Delicias N.o 1626. Electricidad médica, baños, etc.

Dr. ITALO ALESSANDRINI
Cirugía y ginecología. 1 a 3. Merced 322. Teléfono 3555.

Dr. AMENABAR OSSA
Oculista 14. Europa. 3 años médico director Hosp. Ojos Condado Stanford (Inglaterra). 21 de Mayo 578. De 2-4. Teléfono 602.

DR. ANIBAL ARIZTIA
Médico Hospital Niños R. del Río. Ayudante Clínica Prof. Prado Tagle. Ausente en Europa.

Dr. LEONCIO ANDRADE
Medicina general. San Diego N.o 81. De 2 a 5. Teléfono 4528.

Dr. ARNELLO
Cirugía, anestesia general, venéreas García Reyes 17. De 12-3. Hospital San Vicente 4-5.

Dr. BORQUEZ SILVA
Estudios Europa. Pulmón, corazón, estómago, intestino. Rayos X. 3 a 6. Arturo Prat 80, Teléfono 19, Matadero.

Dr. RIFO BUSTOS
Estudios en Europa. Medicina interna Preferentemente corazón y estómago. 2 a 5. Cochrane 177.

Dr. BISQUERTT
Vías urinarias, sífilis. Moneda 859. 3 a 6. Casilla 2563. Teléfono 953.

Dr. BRONFMAN
Estudios Europa. Cirugía, enfermedades señoras. Venéreas. 2 a 5. Teléfono 3457. Se trasladó Cienfuegos 68.

Dr. ROBERTO BALTRA G.
Medicina general, vías urinarias. 3.30 a 6. Ahumada 11. Teléfono 170, Parque.

Dr. BEAUMONT
Ayudante servicio ginecología Hospital Salvador. Santo Domingo 1245. De 3-5. Domicilio: Avenida Manuel Montt 1541. Teléfono 93. Santa Elena.

Dr. BRAGA CASTILLO
Regresó Europa. Rayos X. Medicina general niños; 9 a 10 y de 1.30 a 4.30. Merced 136. Teléfono 1393.

Dr. BARRENECHEA
Oculista, especialista oídos, nariz, garganta. Huérfanos 801, Regresó.

Dr. MARCOS BRITO
Estudios Europa. Cirugía, niños. Enfermedades señoras, partos, venéreas. A. Prat 309, de 3 a 6.

Dr. F. CASTAÑEDA IGLESIAS
Ex-Médico residente Hospital Niños, Compañía 1839. Teléfono 254. De 1.30 a 3.30.

Dr. MARIANO BAHAMONDE RUIZ
Cirugía ginecología. 1-3. Cochrane 66. Dom: Delicias 1230.

Dr. HECTOR CORONA T.
Bronquios y pulmón. Asma. 4 a 5. Delicias 868. Teléfono 2483.

Dr. ALDO CONTRUCCI
Estudios Europa. Medicina interna. Sífilis. Nataniel 142. 3.30 a 4.30. Jefe clínica Prof. Brockmann. Teléfono 3340.

Dr. LEONIDAS CORONA T.
Regresó de Europa
Laboratorio Clínico
Delicias 868 — Teléfono 2483
REACCION DE WASSERMAN
Química Bacteriología
VACUNAS

Dr. EDUARDO CRUZ COKE L.
Medicina interna. Merced 205. De 4.30 a 6.30. Teléfono 4205.

Dr LEON CHONCHOL
Medicina general. Rayos X. Sífilis, piel, venéreas. Gálvez 61, Consultas: de 2 a 5. Regresó.

Dr. CROIZET
Londres 25, entre Serrano y San Francisco. Teléfono 637. Consultas 1-3.

Dr. EDUARDO DE RAMON
Estudios Europa. Cirugía, señoras. Partos 1 a 4. Agustinas 1606. Teléfono 3623.

IGNACIO DIAZ MUÑOZ S.
Medicina general, Vías urinarias; 3 a 6. Bandera 574. Teléfono 3424.

OCULISTA
Ojos, nariz, oídos y garganta. Estudios Europa. San Antonio 148. (Entre Moneda y Agustinas). Consultas: 3 a 6. — Dr. E. García Collao.

Dra. JUANA DIAZ MUÑOZ
Especialista enfermedades señoras y niños: 2 a 4. Delicias 858. Teléfono N.o 1715.

Dr. CARLOS DOREN
Enfermedades señoras. Cirugía 1 a 4. Monjitas 536. Teléfono 2571.

Dr. RODRIGO DONOSO GAETE
Médico Hosp. Salvador. Medicina interna. 1.30 a 3 menos Sábados. Amunátegui 32, Domicilio: Ejército 134. Teléf. 2206.

Dr. JOSE DONOSO DONOSO
Médico-cirujano
Horas de consultas: de 2 a 4.
Miraflores 457. —Teléfono 2773

Dr. RICARDO DONOSO
Corazón, pulmón. Regresó Europa. 2.30 a 4.30. Agustinas 619.

Dr. DIMITSTEIN
Agustinas 1308, esquina Teatinos. Rayos X. Medicina general. Corazón, pulmón, estómago e hígado, 1 a 4. Teléfono 3848.

Dr. ESPINA
Rayos X. Medicina interna. Estudios Europa. Catedral 1425. Tel. 2102. De 1.30 a 4.

Dr. FRANCISCO EDWARDS
Estudios Europa. Vías urinarias. — Teatinos 10. De 2 a 3.

Dr. ESPILDORA LUQUE
Oculista. Estudios Europa. De 3 a 6. Delicias 416.

Dr. FUENZALIDA BRAVO
Niños. Merced 560. Tel. 1721. 2 a 4.

Dr. FONTECILLA
Estudios Europa. Afecciones pulmonares y nerviosas, Rayos X. Delicias 1626.

Dr. FUENZALIDA CORREA
Cirugía, señoras, partos, 2 a 3. Huérfanos 745. Teléf. 466.

Dr. CARLOS GARCES BAEZA
Delicias 1276. — Teléfono 3747. Exámenes químicos bacteriológicos. Reacción Wassermann. Medicina interna. 3.30 a 5.30.

Dr. GLEISNER
Consultas de 3 a 5. Hígado e intestinos, etc. Castro 26. Casilla 2664.

Dr. RICARDO GUNTHER
Ayudante clínica ginecológica. Partos, enfermedades señoras. Av. España 696, de 1-3. Tel. 353, Parque

DOCTOR GIANELLI
ESTUDIOS EUROPA
SIFILIS PIEL VIAS URINARIAS
21 de MAYO 562
CONSULTA 1-2 3-5

ENFERMEDADES DE LA PIEL SIFILIS Y VENEREAS
Luz ultra-violeta. Radioterapia.
Dr. FELIX GROHNERT B.
Ejército 391. De 2 a 6.

Dr. VICTOR M. GAZITUA
Partos, enfermedades de señoras. Trasladóse Agustinas 586, 2 a 4. Teléfono 976.

DOCTOR GREENE
Estudios Europa. Cirugía y Ginecología. Calle París 809 (manzana residencial, San Francisco) 2 a 4. Teléfono 2860.

Dr. A. GORGEWSKY S.
Médico jefe Policlínico medicina interna. Hosp. San Juan de Dios. Pulmón, Estómago, hígado, intestinos. República 42. Tel. 197. De 2 a 5.

Dr. ANIBAL GREZ
Oídos, nariz, garganta. De 1.30 a 3.30. Merced 324. Teléfono 4519.

Dr. GUSTAVO GIRON L.
Cirugía y ginecología, Brasil 32. Teléfono 3126. De 2 a 3.

Dr. MARIO GARCIA DOMINGUEZ
Medicina general. Señoras, partos. Venéreas: 1 a 5. San Diego 65.

Dr. ROBERTO JARAMILLO
Ejército 707. Teléfono 142. Parque. 3007. Teléfono 48, Estación. 3 a 5.

Dr. RAUL VENTURA JUNCA
Residente Hosp. Salvador. Medicina interna. Rayos X. 4.30 a 6. Riquelme 140. Teléfonos 3828 y 395.

Dr. ARNULFO JOHOW
Estudios Europa. Cirugía y ortopedia. Adultos, niños, 3-4. Santo Domingo 1523. Teléfono 1033.

INSTITUTO RADIOLOGICO
Dr. ADOLFO KAPLAN
Radioscopía, radiografía, radioterapia, aplicaciones radium. Estudios Europa y EE. UU. Huérfanos 1466.

Dr. A. KORNER ANWANDTER
Estudios Estados Unidos. Cirugía, ortopedia, 10-12 A. M. Santo Domingo 614.

Dr. AQUILES LEUENBERG
Jefe Laboratorio. Rayos X. Sección Experimental. Luz ultravioleta. Diatermia. 1-4. Prat 181.

Dr. TEODORO LEIBLE
Enfermedades nerviosas. Medicina interna. Aplicaciones eléctricas. De 3 a 6. Olivos 794.

Dr. H. LEA-PLAZA
Estudios Europa. Compañía N.o 115. De 3-6. Teléfono N.o 3880.

Dr. LABRA LETELIER
Nariz, garganta, oídos, consultas de 2 a 5. Compañía 1361.

Dr. ARMANDO LEON L.
Cirugía. Compañía 1909. Martes. Jueves, Sábado; 1 a 3. Teléfono 3846.

Dr. LOIS
San Pablo 1236. Medicina general. Vías Urinarias. Sífilis. De 1 a 5.

Dr. LAVAL
Medicina interna. Lord Cochrane 340. De 2 a 4.

Dr. OSCAR MELENDEZ
Medicina interna. Sífilis. Santo Domingo 1036; de 2-4; y 21 de Mayo 578, de 4 a 5. Teléfono 2831.

Dr. J. MONTERO C.
Medicina general — Venéreas. —Domicilio: Bascuñán 351. De 2 a 3. — Agustinas 1060, de 6 a 8.

Dr. G. MORAGA FUENZALIDA
Regresó Europa. Niños, luz ultravioleta. 2.30-4 Cochrane 118. Teléfono 2804.

Dra. CORA MAYERS
Médico Cirujano
Regresó de Estados Unidos. Especialista en niños, luz ultra-violeta. Ahumada 29. Teléfono 711.

ENFERMEDADES DEL CORAZON
DOCTOR MAHOTIERE
Estudios en Europa. Compañía 1973. Consultas de 1 a 4. — Rayos X. y Laboratorio.

Dr. JUAN MARIN B.
Cirugía general. Enfermedades vg., niños. Domicilio: San Diego 1843. — Consultas: Amunátegui 85. Teléfono 3796.

Prof. Dr. B. MUÑOZ PAL
Cirugía general. Santo Domingo 1418 Consultas: de 2-4 P. M.

Dr. MUÑOZ VALENZUELA
Residente Hosps. Niños, Tuberculosis infantil. Matucana 303, 2 a 5. Teléfono 442. Estación.

Dr MALBRAN
Enfermedades mentales y nerviosas. De 2 a 4. Se trasladó a Huérfanos 1880.

Dr. MORALES VILLABLANCA
Piel, sífilis, venéreas. Medicina general. Exámenes sangre: 3—6. Merced 486.

Dr. MANUEL MORENO
Medicina general, pulmón, estómago, intestinos. Tratamiento especial. Tuberculosis. Estudios Europa. 2.30 4.30 San Francisco 155.

Dr. JUAN MONTENEGRO M.
Enfermedades de niños. Compañía 1770. Teléfono 2120. Regresó.

Dr. H. NUÑEZ ZAMORA
Matucana 289, Teléfono 291. Estación, 1 1|2 a 3 1|2. Sábado 4-6.

Dr. ORREGO PUELMA
Médico Hospital San Juan de Dios. De 3.30 a 5 y media. Agustinas 1314. Teléfono 1217.

Dr. GREGORIO OXMAN
Pulmón, corazón, estómago, hígado. De 1 a 3. Serrano 297.

Dr. LUIS OPAZO P.
Jefe Policlínico. Niños. Compañía 3007. Teléfono 48, Estación. 3 a 5.

Dr. JULIO A. PAREDES F.
Especialmente enfermedades señoras Medicina, Cirugía. Brasil 47, de 3 a 4.

MERCEDES PEREZ MATUS
Enfermedades señoras, niños. Rayos ultravioleta. Delicias 465. De 3 a 6.

Dr. PANTOJA
Medicina interna, Corazón, Pulmón, Estómago, Sífilis, Delicias 1276. De 2 a 4. Teléfono 3747.

Dr. MARCIAL PARADA
Oídos, nariz, garganta. De 2 a 6. Santo Domingo 831. Teléfono 1859.

Dr. DAVID PULIDO
Enfermedades niños. Santo Domingo N.o 1790. Teléfono 2152. De 1 a 3.

Dr. PRUNES
Estudios Europa, Jefe clínica piel, sífilis, venéreas. Merced 490. Casilla 2894.

Dr. ALBERTO PANATT
Pulmón, corazón, estómago, hígado. Rayos X. Teléf. 1211. Delicias 1416. De 2 a 4.

Dr. LUIS QUIROGA
Medicina general. Consultas: 4 a 5.30 Catedral 1452. Teléfono 3760.

Dr. ALBERTO RAHAUSEN
Cirugía general. Compañía 2928. Teléfono 192. Estación. De 2 a 4.

Dr. JOEL RODRIGUEZ P.
Estudios Europa. Medicina interna. Estómago, intestinos. Rayos X. 2 a 4. Amunátegui 559. Teléf. 2810.

Dr. SANTANDER
Estudios Europa. Medicina interna. Estómago, intestinos. Rayos X. Alameda 938. 3 a 5.

Dr. SANJINES
Medicina general. Enfermedades de señoras. Consultas 2 a 5. Catedral 1538.

Dr. CESAR RODRIGUEZ LEON
Medicina interna. Enfermedades de niños. Catedral 2007. 1 a 2, y Bascuñán Guerrero 1013, 4 a 5.

INSTITUTO SANITAS
AGUSTINAS 1955
Laboratorio auto-vacuna, radioscopías, terapia de radium y de Rayos X. Luz ultra-violeta. Aplicaciones eléctricas. Instalaciones de radium, baños de ácido carbónico, diatermia.

Dr. JOSE SYMON O.
Médico Hospital Niños "R. del Río" Martes, Jueves, Sábado. 1 1|2 - 3 1|2. Nataniel 114, Teléfono 2007.

Dr. SCROGGIE
Especialidad enfermedades de niños. Jefe de la Clínica de Niños, Universidad de Chile. Consultas de 2 a 4 de la tarde. Rosas 1157. Teléfono 4583.

PROFESOR Dr. SOTO PARADA
Laboratorio Clínico, Moneda 1035.

Dr. CRISTOBAL SAENZ
Estudios Europa. Afecciones médico-quirúrgicas, abdómen. Estómago, sífilis. Rayos X. De 1 a 3.20. Agustinas 1889, teléfono 3098.

Dr. HELLMUTH SIEVERS W.
Médico cirujano. Domicilio: Molina 672. Morandé 742 de 2 a 3.30.

Dr. CARLOS SEAMAN
Médico cirujano. Consultas 1.30 a 4. Trasladóse Delicias 225.

Dr. STOLTING
Oculista. Médico recibido Alemania. Chile. Moneda 627, de 3 a 6.

Dr. OTTO SCHWARZENBERG
Enfermedades niños. 2 a 3, Martes, Jueves y Sábado. Lunes y Viernes, 2.30 a 3.30. Santo Domingo 1523. Teléfono 1033.

Dr. TORRES TORRES
Jefe Clínica profesor Korner. Enfermedades señoras y cirugía. Trasladóse Delicias 261. De 2 a 6.

Dr. VEGA MACHER
Exclusividad pulmón. De 2 a 4. Nataniel 109.

Dr. J. M. VERGARA KELLER
Regresó de Europa. Partos, ginecología. Agustinas 828. De 3 a 4. Teléfono 2855.

Dr. G. E. VIDAL S.
Delicias 2696. Teléfono 245. Estación. Consultas: 2 a 4.

Dr. JORGE VIVES BRAVO
Enfermedades niños. Delicias 335. Teléfono 2895.

Dr. VILLAGRA
Estudios en Europa. Unicamente pulmón. Rayos X. Pneumotorax. Helioterapia. Dieciocho 437 A. De 2 a 5.

Dr. JAIME VIDAL OLTRA
Pulmón, corazón, estómago. Laboratorio: 2-4. Miraflores 590, esquina Santo Domingo. Teléfono 2006.

Prof. Dr. VARGAS SALCEDO
Regresó Europa. Cirugía. Compañía 2499. Teléfono 1060.

Dr. VICUÑA HERBOSO
Ayudante Clínica Prof. Prado Tagle. Hospital San Vicente. Medicina interna, enfermedades corazón. Martes, Jueves, Sábado. 2.30 a 4.30. Almirante Barroso 270. Teléf. 1053

Dr. YAÑEZ G.
Estudios Europa. Piel, sífilis, venéreas. Trasladóse Delicias 865. De 2 a 5. Casilla 618.

Dr. WAUGH
914 606 Estudios Europa, internas, venéreas, sífiles, Wasserman. Compañía 1853, 2 a 4.30.

Dr. WIREN
Oídos, nariz, garganta. Compañía N.o 1606. De 2 a 5.

Dr. WEINSTEIN
Estudios Europa. Enfermedades de la piel, sífilis y venéreas. Radioterapia y luz ultra-violeta.— Agustinas 1357. De 2 a 5.

DENTISTAS

Dr. CERDA LOPEZ
Ahumada 11. Teléf. 4221. Especialmente Puentes, Coronas, Extracciones, Somnoformo.

Dr. CLODOMIRO CONTRERAS
San Antonio 451. Teléfono 3392. Horas de consultas: 10 a 11 y de 3 a 6.

Dr. LEONEL CONTRERAS M. RAYOS X
Cirujano dentista. Merced 486.

FORTUNATO ENCINA F.
Especialmente placas, coronas, puentes. Extracciones indoloras. Cochrane 106.

Dr. GALLARDO GONZALEZ
Estudios en Filadelfia. Consultas: diurnas y nocturnas. Echaurren 26.

ALBERTO GONZALEZ
Estudios Filadelfia, Extracciones difíciles indoloras. 9 — 11 y 3 — 7. Moneda 1061.

WENCESLAO MUÑOZ L.
Dentista: Tratamientos rápidos. Extracciones sin dolor. San Diego 448.

ARMANDO MORA PINOCHET
Dentista. Trasladóse: Santa Rosa N.o 671.

Dr. DANIEL SIGNORELLI
Cirujano dentista. Independencia 510.

ALFREDO MUÑOZ LOBOS
Extraciones sin dolor. Somnoformo. Puentes, placas. Tratamientos rápidos. Compañía 1852.

Dr. ENRIQUE SANSOT
Ahumada 11. Teléfono 4221. Horas: 9 a 12 y 2 a 6.

CLINICA VALENZUELA BASTERRICA
Luis Berríos Méndez
Rafael Valenzuela Labbé
Carlos H. Rojas
Dentistas especialistas, somnoformo, correcciones de anomalías, puentes, coronas. Cirugía dental atendido por médico. Riquelme 47. Teléfono 1642.

C. VALENCIA COURBIS
Operaciones indoloras. Puentes y dentaduras. Te

EDUARDO TASSO
Construcciones, transformaciones y reparaciones. Huérfanos

OFICINAS DE CONSTRUCCION
Dirección o contrato
LEOPOLDO NAVARRETE
Morandé 67. Teléfono 3119. Casilla N.o 380.

CONTADORES

TEXTOS DE CONTABILIDAD
por Mena Velásquez, peri mercantil, Estado, Come. Indices, etc. Merced 882.

MATRONAS

MATRONA GRAZO
Pensionistas. Atiende inyecciones. Mujica 20, na Vicuña Mackenna.

CLINICA PRIVADA
Dra. Mercedes Darrigrandi, del extranjero. Atenderá a tinguida clientela en su Huérfanos 2293.

CLINICA PRIVADA
Partos, recibo pensionistas Diego 956.

AMELIA MATUS
Consultas gratis. Partos, Maule 1062.

MATRONA, CLINICA
consultas gratuitas. Brasil

PENSIONADO
Pensionistas, Partos, Masajes, inyecciones. Cochrane

SARA OSORIO DE
Matrona. Partos y curaciones sas 2254.

Mme. E. PRAGNAUD
Matrona francesa, San Fra

MATRONA
Pensionistas, Partos, asistencia pleta $ 40. Castro 640.

MATERNIDAD PARTICULAR
Flor Villaseca, recibe pensionistas provincias. Meses, días, Partos raciones. San Diego 257.

CLINICA PRIVADA DE OBSTETRICIA
Señora Reyes, matrona ta. Establecimiento moderno dido por cirujanos especialistas fermas todas partes país precios módicos. Esmeralda

PENSIONADO PARTICULAR
Mercedes Rojas. San Diego cibe enfermas. Curaciones tas toda hora.

ANA G. VARGAS BARR
Partos. Recibo pensionistas Americana 627. Teléfono

CARMELA ROMAN
Maternidad particular. Recibe mas pensionistas. Maestranza

CARMELA TORO G.
Partos. Asistencia toda hora enfermas. Matucana 640.

INSTITUTO "Dra. VICUÑA"
Partos, $ 50. Recibe enfermas vincias, días, meses, turno nente. San Diego 57.

VARIOS

CLINICA, LABORATORIO DE LUIS BRAVO
Atendida Dr. Félix Valenzuela fílis, Blenorragia y sus ciones. Debilidad sexual, ambos sexos. Consultas 10-11 Tratamiento: 10 a 8. Consultis, facilidades pago. enfermos provincias.
Puente 562 — Casilla

CLINICA ALAMEDA
Tratamiento sífilis, gonorrea sus complicaciones, ambos curaciones rápidas, métodos nos. 10-12 y 2-7; noche pitalización enfermos $ 10

POMPAS FUNEBRES
EMPRESA ZENTENO
ESTADO 17 — DELICIAS 2584
TEL. 4275 — TEL. 524
ATIENDE DIA Y NOCHE

DEFUNCION

Ha fallecido

Mariita Molina Cadot

Sus restos serán sepultados en el Cementerio General hoy, a las 10 A. M., partiendo el cortejo desde su casa habitación, Rosas 2253.

LA FAMILIA.

DEFUNCION

Ha fallecido anoche en San Bernardo nuestra querida e inolvidable hija y hermana

Luisa Lacoste M.

Sus restos serán sepultados en el Cementerio General hoy Sábado, a las 4 P. M., partiendo el cortejo desde el Llano Subercaseaux.

TERESA M. v. DE LACOSTE Y FAMILIA

San Bernardo, Agosto 14 de 1925.

EXPRESION DE GRACIAS

Damos las más expresivas gracias a las personas que acompañaron a su última morada los restos de

Angela Calderón v. de Díaz

SU HIJA GENOVEVA DIAZ DE MALDONADO

POMPAS FUNEBRES
La Humanitaria
SAN DIEGO ESQUINA DE CONCEPCION
TELEFONO 244 (MATADERO)
SEVICIOS DESDE $ 30
HASTA $ 5,600
Correcta presentación. Abierto día y noche

DEFUNCION

Ha dejado de existir nuestra inolvidable madre

Juana Espinoza v. de Vera

Sus restos serán sepultados mañana a las las 9 A. M. El cortejo partirá de Maturana esquina Mapocho.

LA FAMILIA.

LUTOS

El mejor surtido en plaza lo encontrará Ud. en el

MANTO ELEGANTE

PASAJE MATTE N.o 28

Especialidad en echarpes, sombreros y tocas de crep-georgette, enaguas, faldas y blusas en seda y lana

---

TREBOL
ROSADO DE 1.a CLASE
Cebada Inglesa
PARA SEMILLA
Cebada Forrajera
OFRECE
J. DOMINGO JARAMILLO V.
AGUSTINAS 1217

Mande hacer sus ternos a la

Sastrería Poblete

y quedará satisfecho de la calidad de las telas y la corrección y elegancia en el corte.
GRANDES NOVEDADES EN TELAS DE FANTASIA W

SASTRERIA POBLETE
1056 — AGUSTINAS — 1056

SE COMPRA

Y SE ARREGLA CUALQUIER DENTADURA POSTIZA
USADA O QUEBRADA

Compostura en el mismo día. Cómprase también dentaduras viejas o quebradas, pagando hasta 10 pesos por diente y mucho más.

PAGO EL MEJOR PRECIO

Taller: ROSAS N.o 1189

ACEITE
ESTRELLA
PURO DE OLIVA
DELPINO y URZUA
IMPORTADORES

JUNIOR

necesita casa mayorista alemana. Dirigirse a Casilla 35-D., SANTIAGO

---

mi ideal
Gray

APROVECHE LOS PRECIOS DE

RECLAME

VISITE NUESTRAS SALAS DE EXPOSICION

VALPARAISO
Av. P. MONTT 463-469

SANTIAGO
DELICIAS 1751

AUTOSUGESTIO

METODO PARA TRIUNFAR EN LA VIDA

(O SEA, EL DOMINIO DE SI MISMO

..La autosugestión, cuya ciencia nos enseña que hay en nuestra mente grandes e inagotables fuerzas psíquicas en estado latente, las cuales convenientemente desarrolladas pueden llegar a adquirir con facilidad un poder maravilloso. .

El conocimiento de la autosugestión y su práctica, conduce al hombre hacia la felicidad y el éxito, ya sea en la vida privada o comercial, salvándolo en sus fracasos materiales y espirituales, obligándole a enderezarse, arrojando las cadenas que lo atan a la ignorancia, a las enfermedades, las pasiones y los vicios. ...

..Obra completa y científica, según los últimos adelantos e investigaciones que hasta comprobado la ciencia gran poder de las facultades psíquicas del hombre, a la mejor forma para desarrollar mente humana, a fin de al progreso y éxito en planos de la vida.

..En doce lecciones por correspondencia: Autosugestión curación, desarrollo de la tad, poder del pensamiento desarrollo de la memoria, netismo personal, etc.

Por el Profesor R. Director del Instituto de Psíquicas, Santiago (Chile).

Pídase Prospectos: Casilla

GRAN PAPELERIA MADARIAGA

54 AHUMADA 54

Pone en conocimiento de su clientela, propietarios, constructores y arrendatarios, que ha llegado recientemente un inmenso surtido de alta novedad, de papeles pintados que vende a los precios más bajo de plaza.

Aprovechad esta única oportunidad

FUNDOS
VALORIZABLES
DE RIEGO, DE RULO
OFRECE:
ALFREDO TAGLE RODRIGUEZ
Catedral 1137 — Cas. 3132

INSPECCION DE AGUA POTABLE Y DESAGÜES

Concursos

Llámase a concurso para la provisión de los siguientes puestos: Inspector de [illegible] con sueldo de 6.000 pesos. Mayordomo de la [illegible] en Concepción con [illegible] anual de 5.400 pesos. Revisador de medidores con 4.500 pesos anuales. Revisador de medidores con 3.600 pesos anuales. Oficial en [illegible] 2.400 pesos anuales. Bases y antecedentes [illegible] diariamente [illegible] de la Inspección [illegible] 1925, hasta [illegible]

MANUEL ALMONTE

LA NACION

Santiago, Agosto 15 de 1925

ENSEÑANZA SECUNDARIA

La ingerencia de la política en os servicios administrativos fué no dudarlo, uno de los peores ales que aquejaron al antiguo égimen. Las ideas sustentadas or S. E. el Presidente de la epública **tocante** a la completa escentralización de las diversas eparticiones, contribuirán, al r llevadas a la práctica, a ex- rpar por completo esta indebi- a intromisión y a exaltar entre osotros este aforismo que Roo- velt elevó a la categoría de ley perativa: todo servicio técnico be ser dirigido por un técnico, dependiente y responsable.

Es la misma doctrina que ha spiciado siempre "La Nación" y ahora deseamos ver realiza- también en lo que se refiere los servicios de enseñanza que Ministro señor Maza se pro- ne sabiamente reformar.

La ley del 79 que se debe a n Miguel Luis Amunátegui, el lleno más eminente que figura nuestros fastos educacionales, mbre clarividente que se ade- ntó media centuria a sus con- mporáneos, dejó la enseñanza cundaria entrabada con la Uni- rsidad, pero ello se debió, sin da, a las circunstancias espe- les de la época en que exis- n tan pocos liceos.

Hoy la situación ha cambiado. s 100 **establecimientos** de es- género que existen en la Re- blica y cuyo número tiende avía a aumentar, justifica- n de sobra una separación en- ambas, si no la aconsejara bién una serie de considera- nes de orden científico.

La educación superior y se- ndaria están situadas en dis- to plano, tienen diversas fi- idades, envuelve cada una ltiples problemas de diferen- índole y la dirección común que se encuentran sometidas consigue sino dificultar el arrollo de una y otra, sin be- ficio especial para ninguna, es en la híbrida dirección de liceos actúan ambiguamente en un conjunto del todo arti- ial el Rector de la Universidad, Consejo de Instrucción Pú- ca, el decano y la Facultad Humanidades.

Se impone, pues, la autonomía mpleta de la educación secun- ria, con un jefe a la cabeza, sorado por un consejo en que edominen los técnicos del ofi- , para equipararla a las demás mas de la enseñanza. Sólo la dición o los intereses creados dieran impugnar una medida esta naturaleza que la lógica ta.

Y no sólo en su dirección, sino su esencia misma, conviene ablecer una relativa separa- con la Universidad.

Ocurrió en Estados Unidos que rante mucho tiempo las Uni- sidades controlaron los esta- cimientos de segunda ense- za, imponiéndoles sus normas manteniéndolos por esta causa gnados, hasta que una vio- ta reacción en los últimos os ha venido a libertarlos.

Algo semejante acontece entre otros. El tren de la enseñan- secundaria no dispone sino de carril, rígido y único, que lo duce directamente a las puer- de la Universidad, aun cuan- la inmensa mayoría de los ajeros hayan tenido que que- desamparados en el camino. No importa cuál sea la profe- universitaria, y menos aun l la otra actividad que pueda citar al alumno del liceo; to- , todos, todos deben estudiar misma materia durante el mis- número de años, lo que hace ordar el espanto que produjo los círculos educacionales la osa encuesta de Compayré que mitió establecer que todos los os de los liceos de Francia, a misma hora, asistían a la mis- clase y aprendían la misma ción.

Ningún motivo justifica esta idez extraordinaria ni esta ntación única de la segunda eñanza hacia la Universidad, es este entroncamiento exclu- o resulta afectado de anqui- s.

Si educación secundaria es la conviene a los jóvenes entre 12 y los 18 años—reputada o la mejor definición—se ve as claras que debe estar en- minada hacia las diversas ac- idades de la vida y no sólo ia los estudios superiores.

Y los hechos lo prueban. De 50,000 alumnos de nuestros os, sólo 3 ó 4 mil llegan a las las universitarias; los restan- se internan por los diversos inos de la existencia sin más aje que una determinada cul- a humanística, indudablemen- beneficiosa, pero que pudo y ió ser completada con cierta paración utilitaria.

Ya sea por medio de ramos op- ivos, como en Estados Unidos, por el sistema de bifurcación, o en Francia, o por la crea- n de diversos tipos de cole- , como en Alemania, es lo rto que nuestra educación se- daria requiere absolutamente a mayor flexibilidad.

Y si nos referimos a los mé- os, ¡hay que ver! Basta entrar cualquiera de los liceos para rse cuenta que no sólo su or- nización funcional, sino que sta su estructura material, es- contemplada desde el punto vista de una suprema pasi- dad. La sala de clases se ha struído con una misión única y fundamental: que los niños escuchen; que escuchen las lecciones de un profesor que, sin grandes desventajas podría quizá ser reemplazado por un fonógrafo, dicho esto en tesis general.

Amplísima y ardua sería la tarea de un consejo autónomo de educación secundaria, pero nos asiste una confianza profunda de que muy poco después de iniciado su funcionamiento, podrían verse los resultados en la organización, en los planes de estudio, en los métodos y en todas las demás actividades de importancia capital que corresponden a esta etapa de la enseñanza.

Reproducción prohibida para artículos de redacción (Ley Propiedad Intelectual).

LOS PROBLEMAS DEL SALITRE ANTE LA LEGISLACION SOCIAL

En tres categorías pueden clasificarse los problemas que la zona salitrera ha ofrecido, y en parte sigue ofreciendo, a la consideración y el examen de la opinión y de los hombres públicos: problemas puramente de Gobierno o administración (que quizá son los más); problemas propiamente obreros o del trabajo; y problemas que quizá habrá que calificar **de mixtos**, porque, revistiendo un carácter fundamentalmente administrativo, tienen alcance o repercusión de importancia en la vida industrial y obrera.

Mientras se concreta la actitud del Gobierno acerca del régimen "oficial" que haya de implantarse en el Norte salitrero, seguiremos examinando lo que se ha hecho, hasta ahora, para atender a las reclamaciones y quejas, en general justificadas, que reiteradamente se formularon en años atrás ante la autoridad pública, por los elementos trabajadores.

En nuestro artículo anterior, dimos a conocer las peticiones obreras de 1904 y las medidas propuestas por la Comisión de 1919. Veamos ahora, en rápida revista, cuáles peticiones y medidas son ya una **realidad legislativa en marcha**, con el aporte de la administración pública, el de los dueños del salitre o el de ambos a la vez.

El empleo de las **fichas**, que daba origen a expoliaciones que herían en lo vivo al obrero de la Pampa, habitualmente constreñido a dejarse cercenar la integridad de su salario, ha sido abolido, como se sabe, por la ley N.o 4053, de 1924, llamada, de ordinario, ley del contrato de trabajo.

Pero, la **ficha**, que nació sin duda de una necesidad—facilitar las transacciones cotidianas — y llegó pronto a convertirse en el instrumento de esa expoliación del obrero, sigue y seguirá siendo una necesidad, a despecho de la ley, mientras el Gobierno, como lo ha reclamado la Asociación de Productores, y lo ha indicado al Ministerio de Hacienda el de Previsión Social y Trabajo, no se decida a mantener permanentemente, en sus Tesorerías Fiscales del Norte, la suficiente provisión de moneda divisionaria. Por lo demás, es un hecho que en la actualidad, las **fichas** son descontadas o canjeadas **a la par**, en todas las oficinas y sus agencias, y que se las emplea sólo como una **comodidad** ineludible y transitoria.

El cierre de los **cachuchos** — medida que habría ahorrado tantas muertes, tantas mutilaciones, tantos sufrimientos—no es ya una promesa o una probabilidad, sino un hecho generalizado, en las oficinas salitreras; y en cuanto a las medidas generales de higiene y seguridad que también se solicitaron con insistencia en 1904, ellas se encuentran consultadas en la misma ley N.o 4053, y en el Reglamento, que pronto será aprobado, sobre el Régimen de Talleres. Además, existen, como se sabe, decretos reglamentarios sobre el uso de los explosivos, y otros que se anticiparon a la indicada ley, e igualmente inspirados en móviles humanitarios. Esta misma ley contiene un título especial sobre el régimen de los salarios, que también constituyó un capítulo de peticiones puntualizadas ante la Comisión Consultiva.

Y una ley especial, la llamada de Sindicatos Industriales y Profesionales, ha venido a satisfacer otra de las peticiones: la que se enunció con la frase: "reconocimiento oficial del Comité obrero". Porque no otra cosa que la representación de los intereses de los trabajadores, en sus relaciones con los patrones o empresarios, ha debido atribuirse a dicho **Comité**, y no otra es la función lógica que incumbe a los sindicatos industriales cuya creación la ley autoriza y favorece.

En la enunciación de medidas hecha por la Comisión de 1919 se proponía expresamente la constitución autorizada de tales sindicatos.

La ley de contrato individual y colectivo de trabajo; la implantación del desahucio obligatorio y de la obligación de restituir al obrero al punto en donde se hubiera celebrado el contrato; la reglamentación de la jornada de trabajo; la libertad de comercio en la pampa y en las **"oficinas"**; la legislación sobre asociaciones cooperativas; la reglamentación del trabajo de las mujeres y los niños; la reforma de la ley de accidentes del trabajo; la de la ley de habitaciones para obreros; —medidas todas sugeridas por la Comisión de 1919—son, también, desde el año pasado, materia de nuestra legislación, y han entrado a ser puestas en aplicación, quizá con lentitud, pero con lentitud explicable y acaso inevitable. Respecto de esas materias, no hay, pues, sino dar cumplimiento a las leyes existentes, con ese amplio espíritu de armonía, con esa mira de bien público, que han de ser la característica inspiradora de toda legislación social y la forma de ejercicio de toda administración social.

Lo anterior no es todo lo que contiene el "catálogo" de las peticiones y las sugestiones hechas públicas durante cuatro lustros; es lo más, y lo principal; es, sobre todo, lo más "obrero".

No sería posible entrar al análisis minucioso de cada uno de esos puntos y de los demás propuestos o reclamados; pero basta lo anterior para poder afirmar que a la acción del Estado no se le puede ya culpar de reacia para considerar los aspectos fundamentales de los problemas obreros de la pampa.

Examinaremos después las medidas de orden administrativo adoptadas para mejorar la vida del trabajador de la Pampa, y la realización de obras de bienestar social por los patrones o empresarios del salitre.

TRIBUNALES DE CONCIENCIA

por FERNANDO GARCIA OLDINI.

En el reciente atentado contra Vicente Huidobro hay, indudablemente, una gorda dosis de cobardía y de salvajismo. Pero, más que cobardía y que salvajismo, hay mentecatez.

En efecto, si se hubiera buscado ex-profeso el medio menos conducente, tanto para amedrentar al escritor como para desvirtuar sus afirmaciones, no habría sido posible encontrar uno que superara en fuerza negativa al empleado por el hasta ahora incógnito asaltante del Director de "Acción".

Y si el procedimiento usado revela falta de pasta gris, no la revela menos el hecho de indignarse por algo que a todo podía llevar, menos a la indignación.

Si yo fuera gestor, en lugar de hacer asaltar a Huidobro, me habría instalado bajo su ventana a darle una nocturna serenata de carcajadas.

Porque, en verdad, por más esfuerzos que hago, no logro concebir que se pueda reaccionar de otro modo ante el documento publicado por "Acción".

Bien analizado, dicho documento no contiene un solo cargo contra nadie. Todo él, de arriba a abajo se puede resumir diciendo que es una lista de personas a quienes la opinión pública señala con el apodo de "gestores".

A mí, francamente, no me parece mucho. Aún más: me parece poco. Y hasta demasiado poco.

Se reunen quince caballeros que —hay que suponerlo — disponen de todos los medios de investigación que una situación revolucionaria pone en manos de quien desea investigar.

Tales señores — seguimos suponiendo — tienen ansias de librar a la República de los malandrines que la han desposeído de sus virtudes, y de sus caudales. Tanto o más ansia de regeneración embarga a los jóvenes militares que acaban de jugarse el pellejo por el país.

Pues bien, una vez reunidos los ya dichos caballeros, investigan, reflexionan, deliberan, y terminan por declarar que tales y cuales señores se hallan desacreditados ante la opinión, quien los considera gestores temibles o políticos perniciosos.

Yo, sin necesidad de ser producto del 23 de Enero, y con sólo reunirme conmigo mismo en cualquier esquina habría llegado a conclusiones bastante más precisas que las formuladas por los quince desconocidos miembros del tribunal de conciencia.

Ahora, francamente prefiero no ser Juez de conciencia. Porque si por algo tan vago como el comentado fallo casi matan a Huidobro, es de imaginarse lo que harían con quien, a la enunciación de nombres agregara hechos concretos o presunciones nítidas y certeras...

Aunque... después de todo, y en un país donde nada se hace a derechas, bien pudiera acontecer que los condenados por mi sentencia, en lugar de erizarse de rabia, se instalaran bajo mi ventana y me entonaran la serenata de carcajadas que—si yo fuese gestor —habría dedicado a Vicente Huidobro.

F. G. O.

EL PROBLEMA BÁSICO

por VICTOR TRONCOSO M.

XII

La falta de escuelas y pobreza de ellas

Señor Director:

Nos corresponde hablar del tercer factor que debemos tomar en cuenta para la extirpación del analfabetismo en el menor tiempo posible, o sea, la falta de escuelas.

Sabido es que si todos los niños actuales en estado de ir a la escuela quisieran hacerlo, no habría dónde recibirlos. De ahí que nosotros hayamos dicho anteriormente que la enseñanza alterna hay que mantenerla en Chile por lo menos durante cinco años, más propiamente, durante el tiempo que haya falta de escuelas bien dotadas para recibir toda la población escolar de la República.

En los momentos actuales la falta de escuelas se hace sentir en todo el país. No queremos hablar más bien de la calidad de ellas porque tendríamos que entrar en un terreno muy ingrato y es nuestro propósito mantener estas exposiciones en el terreno de la serenidad y de cuanto de ella pueda derivarse.

Nunca se nos olvidará la escuela de Chagres, con 27 bancos, 109 alumnos de asistencia y 130 alumnos de matrícula...

Oigamos un momento a la Directora:

"No hallo a quién clamar, señor. Le pido bancos al señor Visitador, me dice que está cansado de pedirlos a su vez. Quiero interesar a los vecinos para ver modo de obtener asientos de cualquier clase, nada tampoco. Tengo que turnar a los niños en los asientos. Los que no alcanzan a sentarse en bancos, lo hacen en una tabla que les pongo en las orillas de las salas de clase, muralla de respaldo. Estoy sola. No he podido conseguir ayudante, aunque también he pedido con insistencia."

Miles de otras cosas sigue contando la Directora, que si nosotros las diéramos a conocer quizá cuántos nos tratarían de exagerados.

Menos mal que estas escuelas del centro del país no producen tantos desastres como las escuelas del Sur por ejemplo. Allí la cosa es más seria porque en Invierno maestros y alumnos están expuestos al agua y al viento en escuelas que se llueven como afuera.

En las diferentes convenciones que ha celebrado la Asociación General de Profesores de Chile, los delegados venidos de todo el país han dado a conocer el estado miserable de las escuelas, y al mismo tiempo han señalado casos concretos de maestros y alumnos que han contraído enfermedades a causa del estado calamitoso en que se ven obligados a permanecer. Por eso en estas mismas convenciones generales y en cuanta oportunidad se presenta, la Asociación de Profesores ha dicho que la reconstrucción total de la enseñanza va muy aparejada con la edificación escolar... Hay que echar a circular más de cuarenta millones de pesos. Hay que hacer una infinidad de escuelas, no palacios como las hay en algunas partes sino escuelas sencillas, cómodas, higiénicas... Se asustan algunos porque el proyecto de ley elaborado por la Asociación General de Profesores de Chile importa algunos millones de pesos... y como un dato alarmante y tenebroso, se hacía subir este gasto a ochenta millones. Nosotros estamos en condiciones de decir que son más de cien millones de pesos los que se necesitan para hacer una verdadera reconstrucción de la enseñanza primaria y normal. Si no se resuelven todos estos problemas que van aparejados con la reforma general es lisa y llanamente poner obstáculos al problema o, con otras palabras, resolverlo en el papel con muy buenas intenciones, pero sin resultados positivos para la grandeza nacional.

Empezar por fijarse en el gasto que demandará la reconstrucción de la enseñanza, es no comprender la magnitud del problema educacional, ni tampoco estar convencido de los desastres que ha producido hasta la fecha. Por el momento debemos estudiar la cantidad de niños que tenemos en Chile; cuántas escuelas son necesarias para recibir a estos niños; cuánto personal necesitan; cuánto material escolar hay que emplear en ellas y cuánto elemento hay que comprar para que la enseñanza en Chile deje de dar parásitos, empleómanos y cuanto elemento negativo existe actualmente en el país. Después se obtendrán los fondos para saldar este presupuesto que es bueno ya considerarlo como el primero de la Nación. Un país que no puede educar íntegramente a sus hijos no tiene derecho a llamarse libre.

Es efectivo pues, que en muchas partes las escuelas no alcanzan a recibir toda la población escolar. Este hecho se presta a muchos abusos de parte de algunos padres que sólo piensan en explotar el trabajo del hijo sin que sea de estricta necesidad. Tratándose de los campos, el caso se hace mucho más grave por cuanto cuando empieza la primavera las escuelas quedan desiertas, sobre todo los últimos cursos: los niños van a las diferentes faenas de sus casas.

Tenemos la convicción profunda de que cuando se despache el proyecto de reconstrucción total de la enseñanza en la forma propuesta por la Asociación General de Profesores de Chile habrá un movimiento enorme de alumnos hacia las escuelas. Tenemos dos razones para hacer este aserto: Los maestros han tenido una participación directa en este proyecto de ley, por cuanto es la cristalización de sus experiencias, y si no es desnaturalizado, es natural que los maestros de todo Chile pondrán todas sus energías al triunfo de sus ideales; la otra razón se debe a que los propios obreros, padres de los niños, han comprendido en toda su amplitud los beneficios que acarreará para sus hijos la obligación escolar y espontáneamente cumplirán con la ley. La obra de más alta significación social de la Asociación General de Profesores de Chile ha sido, sin duda, la divulgación de la reforma educacional en las masas asalariadas.

V. T. M.

Caja Nacional de Empleados Públicos y Periodistas

PERSONAL JUBILADO

El personal jubilado que desee acogerse a la ley, deberá depositar en Tesorería la suma correspondiente al 10 por ciento del sueldo base de su jubilación, dando cuenta a esta Dirección.

EL DIRECTOR.

A las Municipalidades del Pais

les recuerda el **CRIADERO DE ARBOLES DE SANTA INES**, que esta es la época de plantaciones, y les ofrece en condiciones especiales el más completo surtido de árboles y plantas para avenidas, paseos públicos y jardines.

Consulte precios y condiciones al ADMINISTRADOR. NOS. O A SU AGENTE GENERAL, SEÑOR ELADIO VICUÑA, HUERFANOS 1157.—CASILLA 1417, SANTIAGO.

Alquileres

$ 550 VICUÑA MACKENNA: Altos recién construídos, 5 dormitorios, hall, pieza de baño, escritorio, dependencias, etc.

$ 450 MAESTRANZA: Altos, recién construídos, 3 dormitorios, salón, hall, pieza de baño, dependencias, etc.

CASAS NECESITO ALQUILAR

CARLOS OSSANDON B.

168 — BANDERA — 168

COMITE PRO-FAMILIA CALDERON LARA

Anteayer se reunió un grupo de amigos y compañeros del profesor primario, don **José Manuel Calderón Lara**, fallecido prematuramente, víctima de una grave como penosa enfermedad que fué minando poco a poco su existencia, a fin de estudiar la aflictiva situación en que ha quedado la familia del extinto y buscar medio de allegar fondos para conjurarla.

Se constituyó un comité permanente pro-familia Calderón Lara, nombrando una mesa directiva compuesta del señor Roberto Carranza Salinas que lo preside, el señor Díaz Jiménez, vice-presidentes y secretarios los señores Temístocles Bustos y Guillermo Cristi.

El Comité oyó al presidente una exposición de trabajo que se proponía realizar en compañía del comité, a fin de cumplir fielmente el objetivo de este Comité y acordó efectuar un beneficio que se le llevará a cabo en unos de los Centros sociales de la capital.

En el carácter de Director artístico se nombró al señor vice-presidente, Díaz Jiménez quien tendrá la confección del programa.

Este comité se reunirá nuevamente el Lunes y agradecerá todo concurso que los elementos artísticos le ofrezcan.

Casas, Sitios, Quintas

PROPIEDADES DE RENTA, VENDEMOS

2 En AHUMADA
3 EN CALLE PUENTE
2 EN 21 DE MAYO
4 EN BANDERA
3 EN SAN ANTONIO
6 EN EJERCITO
4 EN DIECIOCHO
5 EN COCHRANE
5 EN AV. ESPAÑA
6 EN NATANIEL
4 EN SAN ISIDRO
6 EN AGUSTINAS
5 EN HUERFANOS
3 EN SAN MARTIN
2 EN M. RODRIGUEZ
5 EN ENR. CONCHA
5 EN RIQUELME
2 EN TEATINOS
4 EN REPUBLICA
2 EN MORANDE
6 EN COMPAÑIA
5 EN CATEDRAL
7 EN MERCED Y MONJITAS.
4 EN STO. DOMINGO
4 EN ROSAS
7 EN AV. MACKENNA
7 EN MONEDA
7 EN INDEPENDENCIA
3 EN PARIS
5 EN FORESTAL
12 EN ALAMEDA
10 EN CARMEN Y LIRA
4 EN STA. ROSA
2 EN BRASIL
5 EN RECOLETA
4 EN 10 DE JULIO
6 EN A. PRAT
12 EN SAN DIEGO
2 EN ECHAURREN
2 EN LASTARRIA
10 EN PROVIDENCIA
10 EN IRARRAZAVAL
14 SITIOS CENTRALES
62 QUINTAS y CHALETS
30 SITIOS Y CITEES
130 CASAS DIVERSAS

ALEJANDRO GREENE CRUZAT
(Sección Propiedades Urbanas)
OSCAR GREENE VALVERDE
TEATINOS 86.—CASILLA 3722

DE A. B. C.

El Azoe en Alemania

La noticia recientemente publicada de haberse suspendido la restricción a 200,000 toneladas del permiso para importar salitre en Alemania, ha sido objeto en la prensa de comentarios y en los cuales encontramos las más opuestas opiniones.

Hay quienes interpretan la determinación del Gobierno del Reich como señal de que la agricultura alemana necesita del salitre y otros al contrario creen que este Gobierno al tomar esta resolución no ha hecho sino derogar una restricción que se hacía inútil en la práctica, ya que de hecho se había suprimido la importación de nuestro abono.

En apoyo de la primera tesis se da como argumento el que los abonos sulfatados con que Alemania ha reemplazado al salitre desgastan y acidulan las tierras, de manera que se hace indispensable nuestro salitre; en cambio, responden los otros que si esto fuera efectivo, se habría aprovechado indudablemente el permiso que el Gobierno del Reich concedió la temporada pasada para importar hasta 200,000 toneladas de salitre, y lo cierto es que a pesar de este permiso no pudieron importarse más de 18,000 toneladas, porque no se encontraban compradores por mayor cantidad.

Alemania, desde 1914, no importa salitre, sino en pequeñísimas cantidades; la necesidad del salitre chileno no debe ser pues tan absoluta; han pasado 10 años.

Ha habido permiso para internar hasta 200,000 toneladas, y sin embargo, el hecho efectivo y comprobado es que no se ha hecho uso de ese permiso sino en una cantidad insignificante.

Por otra parte, es también un hecho que los abonos azoados sintéticos han alcanzado en Alemania un desarrollo enorme; en 1924, la cantidad de ázoe consumido por este país, fué de 360,000 toneladas en productos sintéticos y apenas alcanzó a 3,000, es decir, una centésima parte en forma de salitre de Chile, de manera que esto parece comprobar que la agricultura alemana, a pesar de la evidente inferioridad fertilizante de los productos artificiales sobre nuestro salitre, se ha acostumbrado al uso de aquéllos, que como se sabe, se venden a un precio muy inferior.

Es cierto que los abonos azoados alemanes encuentran difícil colocación en los países extranjeros. Con excepción de Francia, que recibe sulfato de amonio en pago de reparaciones, la industria alemana de abonos sintéticos no ha podido vender sus productos en el extranjero, sino en pequeña escala. Pero lo anterior en nada afecta al consumo en el mismo país que cada día se está haciendo más intenso.

Confirma la creencia de que no puede ser la necesidad imprescindible de salitre, que según se sostiene, experimenta la agricultura alemana, lo que ha movido al Gobierno del Reich a suspender la limitación de la internación de nuestro abono; una noticia que hemos recogido últimamente de fuente oficial alemana: según se anuncia la cosecha de este año en Alemania es una de las mejores que el país ha tenido desde muchos años atrás y esta cosecha abundante va a recogerse sin que el suelo haya sido abonado con salitre chileno.

¿Podría entonces sostenerse que la agricultura de un país reclama imprescindiblemente nuestro abono alegando el agotamiento de sus tierra, en los momentos mismos en que se obtiene tan abundante cosecha? Evidentemente que no.

Sólo nos queda la esperanza de que los datos precisos que pronto llegarán sobre el alcance de la medida del Gobierno alemán, no sean tan adversos para el porvenir del salitre, en este país, como a primera vista parecen.

A. B. C.

Dueños de Panaderías de Santiago — !Atención!

HOY SABADO 15 DE AGOSTO, A LAS 10 A. M., SE INICIARAN EN LOS SALONES DE LA ASOCIACION DEL TRABAJO, MONEDA 1390, LAS LABORES DE LA 1.a CONVENCION INDUSTRIAL DE PANADERIAS DE CHILE.

TIENEN DERECHO A CONCURRIR A ESTA CONVENCION, CON VOZ Y VOTO, TODOS LOS DUEÑOS DE PANADERIAS DE CHILE

SE CELEBRARAN LAS SIGUIENTES SESIONES:

INAUGURAL.—Hoy Sábado 15, de 10 a 12 M.
1.a SESION.—Hoy Sábado 15, de 2 1|2 a 6 1|2 P. M.
2.a SESION.—Hoy Sábado 15, de 10 1|2 a 12 P. M.
3.a SESION.—Mañana Domingo 16, de 10 A. M. a 12 M.
4.a SESION.—Mañana Domingo 16, de 2 1|2 a 4 P. M.
5.a SESION (ESPECIAL).—Mañana Domingo 16, de 4 1|2 a 6 1|2 P. M.
6.a SESION (final).—Mañana Domingo de 10 1|2 a 12 M.

EL PRESIDENTE DE LA UNION DE FABRICANTES DE PAN DE SANTIAGO, RUEGA ENCARECIDAMENTE A LOS INDUSTRIALES DE SANTIAGO, ASISTAN A LAS HORAS INDICADAS CON TODA PUNTUALIDAD.

EL SECRETARIO.

CONCURSO ACEITE

: PARA :

Automóviles y Aeroplanos

A LA PERSONA QUE ACIERTE LA MARCA DE ACEITE EMPLEADO EN LOS HIDROAVIONES DEL EXPLORADOR CAPITAN AMUNDSEN, EN SU ULTIMA EXPEDICION AL POLO NORTE, SE LE OBSEQUIARA CON UN CAJON DE ACEITE LUBRICANTE DE LA MISMA MARCA. DADO EL CASO QUE VARIOS CONCURSANTES ACERTARAN CON LA MARCA DEL LUBRICANTE, EL PREMIO SE SORTEARA ENTRE ELLOS.

Para tomar parte en este CONCURSO, es indispensable recortar y enviar este CUPON:

CONCURSO ACEITE :—: CASILLA N.o 118-D. :—: SANTIAGO

ACEITE MARCA ....

NOMBRE ....

DIRECCION ....

Las cartas que se dirijan con motivo de este CONCURSO, se recibirán hasta el día 16 de Agosto.

PROBABLEMENTE LA ESTACION C. R. C. DE LA RADIO - CHILE TRASMITIRA VARIAS CONFERENCIAS DEL PRESIDENTE DE LA REPUBLICA SOBRE LA NUEVA CONSTITUCION

Como ya lo hemos anunciado, el Lunes próximo, a las 9.30 de la noche, ante el micrófonod e la Estación C. R. C. de la Radio, dictará S. E. el Presidente de la República una conferencia sobre el proyecto de la nueva Constitución, que el 30 del presente será sometido a referendum popular.

Se nos informa que probablemente el Primer Mandatario continuará dando una serie de conferencias sobre la Constitución.

Conforme con lo que dispone el reglamento de radiotelefoía, actualmente en vigencia, ninguna estación radiotelegráfica podrá trasmitir ese día a esa hora.

Homenaje Nacional al Presidente Balmaceda

DURANTE LOS DIAS 17, 18 Y 19 DE SETIEMBRE PROXIMO

MANIFIESTO DEL COMITE EJECUTIVO

La Junta de Vigilancia del Liceo Nocturno Gratuito "Presidente Balmaceda", acordó realizar evocadores homenajes que consagran la gigantesca figura del egregio Mandatario, con motivo del 34 aniversario de su sacrificio, recuerdos que sirven de genio inspirador y de numen tutelar en la abnegada obra de cultura y civismo a que dedican tan laudables como altruístas esfuerzos los componentes de este establecimiento de enseñanza.

A fin de darles a las festividades la mayor solemnidad, el Comité Ejecutivo ha confeccionado, a su vez, un programa que se desarrollará en la forma que a continuación se indica:

El día 17 de Setiembre, a las 5 P. M., en el Salón de Honor de la Universidad de Chile, se celebrará una velada en homenaje al gran caudillo de la democracia chilena. Con este objeto se abre el siguiente concurso:

Un premio de 800 pesos a la mejor poesía, sin sujeción alguna respecto a la forma, que verse sobre la vida del Presidente Balmaceda, y un premio de 500 pesos a la que obtenga el segundo lugar.

Los trabajos deberán ser entregados antes del 10 de Setiembre próximo, en Catedral 1370, al señor Antonio Orrego Barros.

El jurado que dictaminará sobre este concurso queda compuesto por los señores Carlos Acuña, Samuel A. Lillo y Antonio Orrego Barros. El fallo será dado a conocer en la velada de la Universidad.

El día 18 de Setiembre, a las 10 A. M., tendrá lugar en el local del Liceo, la bendición del estandarte, acto que también será amenizado con diversos números de música y literatura, y al que concurrirán, además de los padrinos y cooperadores del establecimiento, el Presidente de la República, Ministros de Estado, Cuerpo Diplomático, jefes y oficiales del Ejército y Armada, etc., etc.

El día 19 en la mañana, las instituciones políticas, obreras, deportivas, educacionales etc., realizarán, con su estandarte a la cabeza una romería a la tumba de Balmaceda, sin duda el más ilustre de los hombres que haya producido la República, llevando coronas y flores que se depositarán en su mausoleo.

El Comité Ejecutivo cumple con el deber de dejar constancia que ninguna de estas fiestas tendrá finalidades o alcance político, pues persigue únicamente el noble propósito de auscultar en el alma del pueblo el recuerdo de tan excelsa figura de nuestra gloriosa historia.—General Alejandro Gacitúa M., presidente del Comité y de la Junta de Vigilancia del Liceo Nocturno Balmaceda.—Ruperto A. Bahamonde, Rector de la Universidad de Chile.—Claudio Vicuña, Ministro de Agricultura.—Luis Phillips, Intendente Municipal.—Julio Bustamante, Director General de Policías.—Huberto Grez Silva, Director de "Zig-Zag".—Alejandro Rosselot.—Tito V. Lisoni.—Carlos Silva Cruz.—Bernardo Quiroga.—Rómulo J Peña, Visitador de Escuelas Normales.—(Siguen firmas de los demás miembros del Comité).

Cia. Sud Americana de Vapores

SERVICIO MENSUAL A NEW YORK CON ITINERARIO FIJO EN 18 DIAS. — SALIDAS EN SABADOS, A LA 1 EN PUNTO.

"ACONCAGUA" 29 de Agosto
"TENO" 26 de Setiembre

Con escala en Antofagasta, Iquique, Arica, Callao, Payta y Cristóbal.

SERVICIO QUINCENAL A GUAYAQUIL (ECUADOR) — SALIDA EN VIERNES, ALAS 2 P. M.

"HUASCO" 21 de Agosto
"PALENA" 4 de Setiembre

Con escala en Coquimbo, Antofagasta, Gatico, Tocopilla, Iquique, Caleta Buena, Arica, Ilo, Mollendo, Chala, Pisco, Cerro Azul, Callao, Salaverry, Pascamayo, Eten, Pimentel y Payta.

SERVICIO QUINCENAL A PIMENTEL (PERU) — SALIDAS EN VIERNES, A LAS 6 P. M.

"MAIPO" 28 de Agosto
"MAPOCHO" 11 de Setiembre

Con escalas en Coquimbo, Huasco, Caldera, Chañaral, Taltal Antofagasta, Iquique, Pisagua, Arica, Ilo, Mollendo, Chala, Lomas, Pisco, Tambo de Mora, Callao, Huacho, Supe, Huarmey, Casma, Samanco, Chimbote, Salaverry, Pascamayo y Eten.

Vapores para Lota, Penco, Tomé y Talcahuano, salidas de Valparaíso todos los Miércoles a las 4 P. M.

De Talcahuano salen de regreso para Valparaíso, todos los Martes a las 6 P. M.

WESSEL, DUVAL y Cia.
HUERFANOS ESQUINA MORANDE — AGENTES
COMPAÑIA TRANSPORTES UNIDOS
ESTADO ESQUINA DELICIAS — SUB-AGENTES

GRACE LINE

Servicio rápido de pasajeros para Antofagasta, Iquique, Arica, Mollendo, Callao, Salaverry, Talara, Balboa, Cristóbal y

NEW YORK

"SANTA ELISA"

Saldrá de VALPARAISO el MIERCOLES 19 de AGOSTO a la 1 P. M.

PROXIMAS SALIDAS
"SANTA LUISA" ... ... SETIEMBRE 2
"SANTA TERESA" ... ... SETIEMBRE 16
"SANTA ANA" ... ... SETIEMBRE 30

AGENTES DE LA NOSA LINE

New Orleans and Suth American Steamship Co. Servicio mensual de vapores de carga desde New Orleans, EE. UU., a puertos chilenos y vice-versa.

GRACE y Cía. (CHILE) S. A.
HUERFANOS 1037 — SANTIAGO

INFORMACIONES DEL INTERIOR

(DE NUESTROS CORRESPONSALES)

DE LA ZONA PLEBISCITARIA

LA NEUTRALIZACION DE LA ZONA PLEBISCITARIA HA SIDO DIFERIDA HASTA UN COMPLETO ESTUDIO DE LA SITUACION EN DICHA ZONA

NO SE HA FIJADO AUN LA FECHA DE LA PROXIMA REUNION DE LA COMISION PLEBISCITARIA

HOY SE REALIZARA UNA GRAN MANIFESTACION PATRIOTICA EN ARICA

EL ALMIRANTE LATTIMER, QUE ESTABA EN LA PAZ REGRESO A ARICA

(De nuestros corresponsales y enviados especiales, por cable y por telégrafo)

La cuestión de la neutralización ha sido postergada

ARICA, 14 (United). — Se ha sabido que la cuestión de la neutralización de la región de Tacna y Arica ha sido diferida hasta que la Delegación norteamericana practique un estudio sobre la situación completa.

La comisión, entretanto, se ocupará de la cuestión referente al registro de los votantes.

ECOS DE LA VISITA A TACNA

ARICA, 14. — La excursión realizada por el general Pershing a los alrededores de Tacna, fué marcada por el hecho del respeto y amistad que manifestaron hacia su persona los hombres, mujeres y niños.

Desfilando los niños de los colegios, lo observaban con el más alto interés, que el general Pershing, apreció contestando repetidas veces sacándose el sombrero, mientras cada grupo pasaba. Frecuentemente les sonreía cuando cruzaban sus miradas con él.

Debido a que los habitantes de las regiones visitadas no estaban exactamente informados del trayecto que seguiría el general en su visita en auto, los agricultores lo esperaron a lo largo del camino de Tacna a Tarata, en todos los puntos de la ruta, y en partes, como Pachia, los habitantes levantaron rústicos arcos de bienvenida, alrededor de los cuales se reunían los aldeanos, los niños y los curas. Cuando supieron que el general Pershing había tomado el camino a Sama, se sintieron vivamente defraudados en sus expectativas. — (J. P.)

ACTIVA CAMPAÑA INICIADA POR EL COMITE CIVICO DE ARICA

ARICA 14.—(Especial). — El Comité Cívico recientemente organizado ha seguido reuniéndose y ha acordado definitivamente verificar semanalmente asambleas, actos patrióticos y desfiles, a fin de ejercer una acción popular destinada a contrarrestar la propaganda, hasta cierto punto atrevida, de los agentes peruanos, en el diario "La Voz del Sur", periódico que ha empezado desde hoy a editarse diariamente.

Este Comité auspiciará también ante el Gobierno la venida de don Víctor Domingo Silva, a fin de que coopere a la cruzada cívica que se ha emprendido.

PASEO EN HONOR DE LOS OFICIALES DEL "ROCHESTER"

ARICA 14.—(Especial).— Los oficiales de la policía de este puerto ofrecieron ayer un paseo campestre a los oficiales del crucero "Rochester".

Este paseo se verificó en el valle de Azapa, donde se sirvieron unas magníficas once.

Hoy se verificará en Arica una gran manifestación patriótica

ARICA, 14.—(United Press).— Se prepara para mañana a las 9 una gran manifestación patriótica.

ARICA, 14.— (Especial).— A las 9 de la noche de mañana se verificará en esta ciudad una gran manifestación de carácter patriótico, organizado por el Comité Cívico.

Después de una concentración que se hará en la Plaza de Armas, en donde usarán de la palabra numerosos oradores, se organizará un gran desfile que recorrerá las principales calles de la ciudad.

UNA SUBVENCION ESPECIAL PARA LOS EMPLEADOS PUBLICOS

ARICA 14.—(Especial). — Las autoridades han solicitado del Gobierno una subvención especial para los empleados públicos durante el período plebiscitario, en atención a la carestía actual de la vida.

AYER REGRESO DE LA PAZ EL ALMIRANTE LATIMER Y COMITIVA

ARICA, 14.—(United Press).—Hoy regresó de La Paz el almirante Latimer y la comisión de oficiales del "Rochester" que asistió en esa capital a la celebración del Centenario de Bolivia.

Todos los miembros de la comitiva se muestran entusiasmados por la cordial acogida de que se les hizo objeto durante su estada en esa República.

Los extranjeros de Tacna y Arica a bordo del "Rochester"

ARICA, 14.—(United Press). La oficialidad del crucero "Rochester" recibió en la tarde de a los extranjeros de Tacna y Arica.

Las numerosas delegaciones de extranjeros fueron muy atendidas por los oficiales de la americana.

Entre los asistentes se encontraba el vice-cónsul de Gran Bretaña.

Mr PERSHING ESTARIA ESTUDIANDO LA NEUTRALIZACION DE TACNA Y ARICA DE ACUERDO CON LO SOLICITADO POR EL PERU

ARICA 14.—(United Press).—Mientras se hacen todos los esfuerzos posibles para evitar entorpecimientos, la "United Press" tiene entendido que la Comisión norteamericana está haciendo un estudio completo para neutralizar las provincias de Tacna y Arica, de acuerdo con lo solicitado por el Perú, en la última sesión de la Comisión Plebiscitaria. Se cree necesario estudiar el asunto desde todos sus aspectos antes de dar una resolución en cualquier sentido. Se sabe que los delegados norteamericanos están posesionados de la gran importancia que tiene el estar debidamente familiarizados con los asuntos por resolver para llegar a una resolución equitativa. Sin embargo, mientras tanto, la Comisión norteamericana sigue adelante en sus preparativos para regularizar el registro de los votantes en forma que no pueda ser estorbada esta tarea por los demás asuntos pendientes.

Con respecto al registro de votantes, se ha sabido que se ha consultado a los delegados chilenos y peruanos para formar su opinión la comisión norteamericana, de acuerdo con el modo de pensar de aquéllos, adaptándose a las prácticas de los países latinos en esta materia, de manera que al redactarse el reglamento norteamericano sobre el particular, se tengan en vista todas las ideas, en el momento de ser sometidas éstas a la aprobación de la Comisión Plebiscitaria.

Se sabe, desde luego, que el proyecto chileno ha sido ya sometido a la aprobación de la comisión norteamericana, la que inmediatamente se ha puesto a estudiar el modo de resolver el problema de la circulación para el tránsito de los civiles por el territorio, tomando en cuenta la actitud de la policía.

Una imperiosa necesidad de tener una documentación completa ha sido causa de que la secretaría haga los preparativos del caso, por cuyo motivo aún no es posible determinar la fecha exacta en que habrá de efectuarse la próxima reunión de la Comisión Plebiscitaria.

Es cosa sabida que se evitará todo retraso innecesario; pero al mismo tiempo, se considera indispensable proceder con toda cautela y deliberación, merced a la importancia misma de las cuestiones que hay que resolver.

¿Cómo está distribuida la beligerancia electoral en las provincias de Tacna y Arica?

ARICA, 14 (United).— A causa de la rigurosa reserva oficial respecto de todos los aspectos legales de la cuestión plebiscitaria, la atención de los observadores no oficiales, incluso los corresponsales, se concreta con creciente intensidad sobre la población.

Aunque las actividades plebiscitarias son de suma importancia, es la opinión de los votantes individuales la que decidirá los resultados finales. Por esto, la atención de los observadores se concreta especialmente en saber si el sentimiento de la mayoría de la población está ya firmemente establecido o si puede ser influenciado por una campaña intensa de cualquiera de las partes.

Ni los representantes oficiales chilenos ni los peruanos hacen todavía pronósticos sobre las votaciones y en los círculos no oficiales se estima que sería prematura hacer suposiciones sobre el sentir de la población mientras no estén establecidas definitivamente todas las condiciones que afectarán a la campaña.

Sin embargo, a fin de determinar la orientación del interés de los observadores, el corresponsal de United Press ha pedido constatar que las siguientes preguntas son las que más se comentan entre las personas que se interesan por las condiciones en que se presenta la realización del plebiscito:

1.o ¿Cuál es la población actual de las provincias y en qué proporción está distribuída en las ciudades de Tacna y Arica?

La respuesta a esta pregunta es especialmente importante, puesto que la población urbana es teóricamente más accesible a los efectos de una campaña que la población rural;

2.o Suponiendo que ambas partes desean efectuar una vigorosa campaña para obtener votos ¿de qué medios de difusión disponen ambas partes, tales como periódicos, servicios inalámbricos y aéreos, etc.?

3.o ¿Qué números de peruanos con derecho a voto, ausentes hoy de las provincias, incluso los de Antofagasta y de Iquique, volverá para emitir su voto?

4.o ¿Estarán influenciados los votantes individuales por interés económico, y en caso de ser así estarán en situación más ventajosa los habitantes de las ciudades o los de los campos?

Las respuestas a estas preguntas en la actualidad varían según la amplitud de las fuentes informativas y de la predilección nacional de los observadores. Sin embargo, indican que se esperan importantes aspectos de la campaña que seguirían lógicamente y las decisiones de la Comisión Plebiscitaria; en otras palabras: la situación ha llegado a un punto tal que los aficionados al juego pueden por primera vez tratar de fijar las apuestas sobre los resultados finales.

Aun no se sabe cuándo se reunirá la Comisión Plebiscitaria

..ARICA 14.—Especial).—Hasta ahora no se ha fijado la fecha en que ha de reunirse nuevamente la Comisión Plebiscitaria.

LA DELEGACION PERUANA DESPIDE AL "MANTARO" CANTANDO EL HIMNO NACIONAL

ARICA, 14.— (United).— Los Chilenos transmitieron al General Pershing el proyecto de reglamentación de los registros de votantes.

El General Pershing celebró esta mañana una reunión con sus consejeros. Los chilenos han permanecido inactivos hoy, habiendo terminado, al parecer, sus trabajos preliminares.

Los principales delegados peruanos no instalaron hoy su residencia en tierra, como se esperaba anteriormente, a causa de que la limpieza de la casa no quedó terminada, debido, principalmente, a que los marineros del "Ucayali" que se ocupaban en esta faena, se dedicaron ayer al trasbordo de provisiones del "Mantaro" al "Ucayali". El "Mantaro" zarpó en las últimas horas de la noche, después que el señor Freyre Santander regresó al "Ucayali". La legación peruana despidió al "Mantaro" cantando el himno nacional.

UN GESTO DE CORTESIA PERUANA

ARICA, 14.— (Especial).— Ha prestado a vivos comentarios de las personas que han tenido oportunidad de conocer el caso, lo que ocurrió al empleado de la Aduana de Arica encargado de la vigilancia aduanera en el trasbordo de mercaderías traídas desde el Callao por el transporte "Mantaro".

La Aduana de este puerto, por una deferencia hacia la delegación peruana, y a fin de evitar cualquier clase de dificultades, encargó la vigilancia aduanera del trasbordo de las mercaderías del "Mantaro" al "Ucayali" a uno de los empleados de sus oficinas, funciones que corresponden a los guarda-almacenes del puerto.

Esta cortesía de la autoridades marítimas de Arica, fué correspondida por los peruanos, tratando de dificultar en todo momento las funciones del empleado chileno, y a pesar de que éste estuvo trabajando a bordo durante todo el día no se le invitó siquiera a almorzar.

EL DISCURSO DEL DELEGADO CHILENO SE COMENTA VIVAMENTE EN LIMA

ARICA, 14. — Llegan noticias desde Lima dando cuenta de que ha sido vivamente comentado el discurso pronunciado por el delegado chileno señor Edwards en la conferencia inaugural plebiscitaria. Agregan estas comunicaciones que el Presidente de la Delegación Chilena ha sido muy atacado en las Cámaras del Rimac.

NO SE REUNIO AYER LA COMISION DE LIMITES

ARICA, 14.—(United Press).— Comunican de Tacna que no se reunió la Comisión de Límites. No se sabe aún el día en que se reunirá de nuevo.

LA PROXIMA PARTIDA DEL "ROCHESTER" AL CALLAO

ARICA, 14.—(United Press).— Se sabe que el Almirante Latimer conferenciará mañana con el general Pershing para resolver la fecha exacta de la partida del "Rochester" al Callao, que, como se sabe, irá a ese puerto a aprovisionarse de carbón.

Se cree que la nave zarpará de Arica el Domingo o Lunes.

T A L C A

MANOS CRIMINALES CAMBIAN LA VIA DEL NOCTURNO A TALCAHUANO, PRODUCIENDO UN RECIO CHOQUE; PERO EL DESTINO CAE SOBRE ELLAS HACIENDO PERECER AL CULPABLE, EN LA CATASTROFE

EL GRAVE ACCIDENTE FERROVIARIO DE AYER EN LA ESTACION DE ITAHUE PRODUCE PROFUNDA CONSTERNACION.—HAY DOS MUERTOS Y NUMEROSOS HERIDOS ENTRE EL PERSONAL DEL TREN.— LOS PASAJEROS DEL NOCTURNO SALVAN ILESOS

(De nuestro Corresponsal, por Telégrafo)

TALCA, 14.—En la madrugada de hoy ha ocurrido un grave accidente ferroviario, que según las investigaciones practicadas ha sido obra de una venganza y que ha eliminado a un excelente empleado de la Empresa de los Ferrocarriles y ha dejado gravemente heridos a un gran número.

COMO OCURRIO EL ACCIDENTE

El nocturno a Talcahuano, según su itinerario llega a la Estación de Itahue, situada en las proximidades de la ciudad de Talca a las 12.45. La velocidad que llevaba a la entrada a la estación era la corriente.

Pasado el cambio, el tren cambió bruscamente de vía y fué a chocar reciamente contra un equipo de carga vacío que se encontraba detenido.

El pánico de los pasajeros no es para descrito y las escenas de dolor se sucedieron con intensidad.

LOS DESTROZOS

Pasados los primeros momentos se pudo comprobar los destrozos producidos por el accidente.

La locomotora y tres carros bodegas quedaron totalmente destrozados. Los coches dormitorios, uno de primera clase y dos de segunda quedaron con las plataformas y boggies totalmente destruídos. El resto del convoy no sufrió perjuicios.

LAS VICTIMAS

Inmediatamente se procedió a la extracción de las víctimas que se encontraban presas por los fierros y que lanzaban gemidos de dolor. A consecuencia del accidente hubo dos muertos y numerosos heridos.

Murió el palanquero-asistente Zenón Ramírez y también el cambiador, cuyos restos fueron encontrados más tarde, Alberto Inostroza. Heridos de gravedad quedaron el maquinista del tren nocturno señor Juan Orell; el fogonero Luis Cubillos; el ambulante del correo, señor Juan Bascuñán y el ayudante señor Luis Alberto Marchant y el guarda equipaje Julio Saavedra; y con heridas leves el mecánico Juvenal Castro.

LOS PRIMEROS AUXILIOS

Inmediatamente se procedió a prestar los primeros auxilios a los heridos. Se dieron las instrucciones del caso para el envío de servicios médicos de Talca y de Curicó.

Los heridos fueron llevados a Talca y Molina.

El cadáver del asistente Ramírez quedó en este último pueblo.

LAS INVESTIGACIONES

Tan pronto como ocurrió el accidente los funcionarios de la Empresa procedieron a iniciar las investigaciones para deslindar responsabilidades. Viajaba en el tren el inspector señor Simón Figueroa.

EL CAMBIO ESTABA SIN CANDADO

Los funcionarios ferroviarios procedieron a buscar el origen del accidente y encontraron que el cambio tenía el candado de seguridad. La primera pesquisa se encaminó a detener al cambiador David Poblete, el presunto culpable.

EL CANDADO EN LA PIEZA DEL CAMBIADOR

Detenido éste se procedió a visitar su casa y la sorpresa de los jefes fué grande al encontrar un candado de los que se usan en los cambios. Inmediatamente el cambiador quedó en el carácter de detenido. Las investigaciones habían terminado y se procedió a

LA REMOCION DE ESCOMBROS

Tarea en que participaron los empleados de la Empresa con toda actividad, para poder despejar la vía, estando los trabajos bajo la dirección de los señores Simón Figueroa y Temistocles Cienfuegos.

OTRO CADAVER

Al remover los escombros de uno de los carros rejas destruídos se encontró aplastado el cadáver de Alberto Inostroza Velásquez, que tenía fuertemente apretado un candado en una mano y la correspondiente llave en la otra. Este hallazgo causó sensación y se procedió a investigar el por qué este individuo tenía esos útiles en su poder.

ERA EL HIJO DEL CAMBIADOR DE LA LINEA SUR

Se comprobó que este individuo era hijo del cambiador de la línea Sur que se encontraba disgustado con su compañero de la línea Norte, lo que hace suponer que se trate de una venganza.

Todas las sospechas recaen, por lo tanto, sobre el cambiador de la línea Sur, Inostroza.

SE PONE EN LIBERTAD AL CAMBIADOR POBLETE

Tan pronto como se dió cuenta al Administrador de la Zona de estos hechos se dispuso que se pusiera en libertad al cambiador Poblete, lo que se hizo inmediatamente.

LA LINEA QUEDA EXPEDITA

La línea quedó expedita por medio de una variante, a las 8.30 de la mañana de hoy. El accidente trajo como consecuencia un atraso considerable de los trenes de pasajeros y se hizo necesario el trasbordo de pasajeros.

EL ASISTENTE RAMIREZ HACIA DOS DIAS QUE ESTABA EN EL NOCTURNO

En todos estos accidentes hay una víctima del destino y tal es el caso del asistente Zenón Ramírez que pereció en la catástrofe.

Este empleado había sido separado de la Empresa y se había reincorporado hacía pocos meses al servicio de un tren de pasajeros.

Ramírez había insistido ante sus jefes para que lo colocaran nuevamente en el tren nocturno donde trabajaba antiguamente.

Las recomendaciones para este objeto fueron muchas. Hoy había un jefe, después con otro y así fué tejiendo la madeja de sus empeños hasta lograr su propósito el día martes, fecha en que pasó a prestar sus servicios al tren nocturno.

Era, por lo tanto, el segundo día que hacía Ramírez en este tren y él encontró tan trágica muerte.

Zenón Ramírez era muy estimado entre sus compañeros, por su alegre e inteligencia. Su pérdida ha causado en los empleados ferroviarios profunda consternación.

A INVESTIGAR EN EL LUGAR DEL ACCIDENTE

La Dirección General de los Ferrocarriles, designó al ayudante primero señor Roberto Rojas Rodríguez para que se trasladara al lugar del accidente y pueda informar a la Dirección.

El señor Rojas Rodríguez viajó hoy mismo a Itahue.

LAS DILIGENCIAS DE LA JUSTICIA

Las investigaciones judiciales han estado a cargo de los Tribunales de esta ciudad y durante el día de hoy se procedió a tomar diversas declaraciones para aclarar las causas del siniestro ferroviario. El juez del crimen de Talca ha guardado la más absoluta reserva de sus actividades a fin de no entorpecer su labor.

EL TRABAJO DE DESPEJAR LA VIA

El trabajo de despejar totalmente la vía ha durado todo el día. En la mañana se logró hacer el servicio por una de las líneas auxiliares.

LAS PERDIDAS

Según se nos informó en los Ferrocarriles, las pérdidas en este accidente significan para la Empresa una suma superior a $ [illegible] en materiales.

El Director de Sanidad y el Doctor Long, arribaron ayer a Talca

TALCA, 14.— A las 6 de la tarde arribó a esta ciudad el Director General de Sanidad, señor Lucas Sierra, acompañado del asesor [illegible] del Ministerio de [illegible] y de la doctora Cora Meyers.

Durante el día de mañana, los distinguidos visitantes visitarán varias obras locales, a [illegible] de [illegible] la higienización de la población.

La doctora señorita Meyers, [illegible] tará en esta ciudad, una interesan- tará en esta ciudad una interesante conferencia.

El Cuerpo Médico les hará objeto de diversas manifestaciones.

V A L D I V I A

El profesorado de Valdivia declara su adhesión a S. E. y le pide decrete el aumento de sus sueldos

(De nuestro Corresponsal, por Telégrafo)

VALDIVIA, 14.—Cerca de ciento cincuenta miembros del magisterio secundario, normal, especial y primario, se reunieron esta tarde en el salón de la Sociedad Fraternidad, con el objeto de declarar su adhesión a S. E. el Presidente de la República, y rogarle despacho antes del término de la presente semana el decreto-ley sobre aumento de sus sueldos.

Al formular esta petición, el profesorado toma en cuenta la situación que ha producido el encarecimiento de la vida, derivado de la desvalorización de la moneda.

P.S.N.C.

VAPORES PARA EUROPA
VIA CANAL DE PANAMA

"OROPESA", 22 de Agosto
"OROYA", 5 de Setiembre 1 P. M.
"ORIANA", 19 de Setiembre

Para Antofagasta, Mejillones, Iquique, Arica, Mollendo, Callao, Balboa, Cristóbal, La Habana, Coruña, Santander, La Rochelle, Pallice y Liverpool.

Por estos vapores se expenden boletos de segunda clase para Europa y puertos de la costa, a precios convenientes.

VAPORES PARA NUEVA YORK

"ESSEQUIBO", 9 de Setiembre
"EBRO", 7 de Octubre
"ESSEQUIBO", 4 de Noviembre

Para Antofagasta, Iquique, Arica, Mollendo, Callao, Salaverry, Paita, Balboa, Cristóbal, Habana y Nueva York.

R.M.S.P.

SERVICIO RAPIDO DE LUJO DESDE — BUENOS AIRES A EUROPA

PROXIMAS SALIDAS DE LOS AFAMADOS VAPORES "A"
VIAJES RAPIDOS
LISBOA EN 16 DIAS
CHERBURGO Y SOUTHAMPTON EN 19 DIAS

"AVON" .. .. 11,073 toneladas 18 de AGOSTO
"ALMANZORA" .. .. 15,550 toneladas 2 de SETIEMBRE
"ANDES" .. .. 15,620 toneladas 15 de SETIEMBRE
"ARLANZA" .. .. 14,930 toneladas 30 de SETIEMBRE
"AVON" .. .. 11,073 toneladas 13 de OCTUBRE
"ALMANZORA" .. .. 15,550 toneladas 28 de OCTUBRE

PROXIMAS SALIDAS DE LA LINEA "D"

"DESNA" . . . . 28 Agosto "DARRO" . . . . 9 Octubre
"DEMERARA" . . 11 Setiembre "DESEADO" . . . . 23 Octubre
VIAJES DE LLAMADA desde varios puntos de ENROPA, SIRIA Y TURQUIA

SANTIAGO
Agustinas 1017 — Casilla 536

THE PACIFIC STEAM NAVIGATION COMPANY

VALPARAISO
Calle Blanco — Casilla 24 V.

SUB-AGENTES EN SANTIAGO: Transportes Unidos, Estado esquina Alameda; Expreso Villalonga, Agustinas 817.

DIA TRAS DIA AUMENTA EL NUMERO DE ADHESIONES QUE ENVIAN LAS ASAMBLEAS RADICALES A LA JUNTA CENTRAL

EN LA ASAMBLEA DE LOS ANDES SE TOMARON ENERGICOS ACUERDOS.—

La Junta Central Radical ha continuado recibiendo adhesiones numerosas de las diversas asambleas del país, en las cuales ha motivado enérgicas protestas la circular enviada por un grupo de dirigentes disidentes de la nueva asamblea radical de Santiago y por la cual incitan a la división del partido.

EN LA ASAMBLEA DE LOS ANDES

De la mesa directiva de la asamblea de Los Andes, el Presidente del Partido recibió ayer la siguiente comunicación:

"Estimado correligionario:

Comunicamos a Ud. que la Asamblea Radical de Los Andes, en su sesión última, aprobó los siguientes votos:

"En presencia de la grave situación porque atraviesa el país, y la actitud que ante ella ha asumido la Junta Central del Partido, la Asamblea Radical acuerda:

1.o Declarar que se mantiene y se mantendrá inquebrantablemente fiel al programa del Partido aprobado en la Convención general de Chillán.

2.o Expresar su adhesión a la Junta Central del Partido, organismo que, a su juicio, ha sabido defender con serenidad y entereza las verdaderas doctrinas políticas del radicalismo chileno.

La Asamblea Radical de Los Andes declara con motivo del plebiscito próximo:

1.o Que la cédula azul que se usará en dicho plebiscito es la única fórmula que consulta las aspiraciones del Partido en orden a un régimen liberal y democrático de Gobierno.

2.o Que protesta de la redacción tendenciosa del decreto-ley que convoca al plebiscito, destinada a hacer creer al electorado que el Partido Radical propicia la vuelta al parlamentarismo abusivo y absurdo que rigió hasta Setiembre último.

3.o Que es deber de todo buen radical hacer saber al pueblo elector que el Partido ha propiciado, y votará con la cédula azul, una fórmula de parlamentarismo racional que suprime todos los defectos de nuestro anterior régimen de Gobierno, sin destruír la democracia y la libertad, y sin caer en el régimen de tiranía que propicia el proyecto del Gobierno.

Teniendo presente que los propósitos de reforma constitucional han dejado de manifiesto que algunos radicales carecen de convicciones doctrinarias, y anteponen a la doctrina radical sus simpatías a la persona de un mandatario, la Asamblea Radical de Los Andes acuerda manifestar a la Junta Central, que, a su juicio, es necesario orientar la actuación del Partido hacia el abandono de sus tendencias puramente electorales, y encaminarlas a una propaganda más intensa de sus doctrinas políticas.

Ante la próxima campaña presidencial y las maquinaciones políticas que ya se advierten con motivo de ella, la Asamblea Radical de Los Andes acuerda expresar a la Junta Central su deseo de que se abandonen definitivamente las alianzas electorales con partidos sin doctrinas definidas, y de que se proclame un candidato radical a la Presidencia de la República.

En presencia de los intentos de algunos ex-radicales de introducir la discordia y la división en el seno de su Partido, la Asamblea Radical de Los Andes acuerda:

1.o Declarar que no reconoce autoridad moral alguna a esos ex-radicales para asumir funciones directas y representativas del Partido Radical;

2.o Declarar que no reconoce otra autoridad que la Junta Central elegida en la Convención General de Chillán;

3.o Condenar enérgicamente las actividades de don Ramón Briones Luco y demás firmantes del manifiesto dirigido últimamente a las asambleas y archivar el referido manifiesto.

Se acordó transcribir los anteriores votos a la Junta Central, Comité Provincial y a las demás asambleas de la provincia.

Saludan a Ud. atentamente.—**E. Ahumada**, presidente.— **Julio Bustamante**, secretario.—**Guillermo Lemus**, secretario."

EL DIRECTORIO GENERAL DEL PARTIDO LIBERAL, POR UNANIMIDAD RECHAZO LA RENUNCIA DE SU PRESIDENTE, DON ABRAHAM GATICA

Ayer se reunió el Directorio General del Partido Liberal, presidido por don Carlos Villarroel, actuando de secretario titular, don Julio Fallet y con asistencia de los siguientes señores directores: Serrano, Enrique Aspillaga Yávar, Torres Hevia, Juan B. Acevedo, Fran- Rodríguez, Enrique González, Víctor lida Bravo, Julio Fallet, Virgilio Alejandro Greek Cross, César Yá- P., Julio Lezaeta Rojas, Osvaldo Correa, Alejandro Abascal, Car- Villarroel, Vicente Palacios Wilson, erto Salbach, Julio González Verdugo, Lezaeta Rivas, Carlos Cruz S. M., Letelier, Belisario Díaz Ossa, Artu- Silva Bascuñán, J. Domingo Jaramillo, berto Yáñez Velasco, Jorge Labarca, te del Real, Augusto Espejo Pando, jandro Ríos Valdivia y Guillermo Hur-

ACTAS.—Se leyeron las dos últimas actas con otra modificación que la hecha por don Pedro Letelier, quien manifiesta que su voto fué negativo al proyecto de aprobado en la última sesión.

CUENTA.—Se leyó una comunicación de la Asamblea de Talca, por la cual comunica haber elegido ante el Direcotrio General a don Arturo Silva Bascuñán; de un telegrama de la Asamblea de San Felipe, felicitando al Directorio por la elección de don Abraham Gatica, como Presidente del Partido; asimismo una nota de la misma Asamblea, en la que acredita como delegado a don Andrés Cabié; una nota de la Asamblea de Collipulli, comunicando la elección de su Directorio y la designación de don Ernesto Merino, como representante ante el Directorio general.

Se dió cuenta de las renuncias que formulan de sus cargos de Presidente y Secretario, los señores Abraham Gatica y Juan Vicente Castro, respectivamente.

INCIDENTES. — Puesta en discusión la renuncia de don Abraham Gatica, se suscitó un corto debate en el que intervinieron los señores Carlos Villarroel, Humberto Yáñez, Osvaldo Fuenzalida y otros, produciéndose acuerdo unánime para rechazarla. Asimismo se rechazó, por unanimidad' la renuncia de don Juan Vicente Castro, como Secretario.

A continuación y de acuerdo con el objeto de la citación, el señor Presidente don Carlos Villarroel, da cuenta detallada de la conferencia habida en La Moneda y a la cual fué invitado en compañía de los demás Presidentes de Partidos por S. E. el Presidente de la República. Explica la actuación que le cupo y pide el pronunciamiento del Directorio al respecto. Tercian en el debate los señores Humberto Yáñez, Pedro Letelier, Jorge Labarca y otros, al término del cual se produce acuerdo autorizando al señor Carlos Villarroel, para que oficialmente represente al Partido en las conferencias que han de celebrarse con este objeto, dejándose constancia de que la iniciativa de S. E. el Presidente de la República cuenta con todo el apoyo del Directorio.

Se nombró una Comisión compuesta por los estatutos y obtenga la personería Jurídica Opazo y Julio Lezaeta, para que redacte los estatutos y obtengan la personería jurídica del nuevo Club Liberal. Asimismo de autorizó a la Mesa Directiva, para que de acuerdo con los señores Juan V. Castro, Alejandro Ríos Valdivia, Armando Bravo, Osvaldo Marín Ugalde, Francisco Lobos, Pedro Letelier, Andrés Cibié, Marcelo Somarriva, Jorge Labarca, Humberto Yáñez, Manuel Merino y Carlos Cruz Santa María, organice jiras a las provincias, con el fin de visitar las Asambleas, reorganizarlas y explicarle la situación del Partido en el momento presente, formando parte de dichas comisiones los señores antes nombrados.

Por último, se nombró una comisión compuesta por los señores Juan Serrano, Carlos Villarroel, Augusto Espejo Pando, Pedro Letelier, Alejandro Greek y Julio González, para que se acerque al Presidente del Partido, señor Abraham Gatica, y ponga en su conocimiento la decisión del Directorio de rechazar su renuncia.

EL DIRECTORIO DEMOCRATA NO ACEPTARIA LA PARTICIPACION DEL PARTIDO EN UNA CONVENCION UNICA

(Versión oficial)

Ayer, a las 6 P. M., celebró sesión ordinaria el Directorio General del Partido Demócrata bajo la presidencia del doctor, Pedro A. Fajardo. Se ocupó de varios asuntos de carácter interno.

En la hora de la cuenta se leyeron diversas comunicaciones, entre ellas una de la agrupación de Iquique por la cual se adhiere al plebiscito constitucional y expresa su adhesión al Gobierno.

A continuación se desarrolló un interesante debate sobre el proceso y condena de los obreros comunistas del Norte. Por unanimidad se acordó solicitar del Supremo Gobierno un decreto de amnistía para los deportados, pues el Directorio consideró altamente injusto el fallo del Consejo de Guerra de Antofagasta.

Con respecto a la cuestión política, el Directorio acordó facultar a su presidente, doctor Fajardo, para que concurra a la reunión de los jefes de partidos que tendrá lugar el Martes próximo.

Sabemos que hubo acuerdo en el Directorio para no aceptar la participación del Partido en una convención única.

HUBO INCIDENTES EN LA MANIFESTACION ORGANIZADA ANOCHE POR EL CENTRO DE PROPAGANDA RADICAL

(VERSION OFICIAL)

A las nueve de la noche comenzó la manifestación organizada por el Centro de Propaganda Radical para exponer al pueblo las ventajas de la fórmula constitucional presentada por el Partido en oposición al proyecto del Excmo. señor Alessandri.

Alrededor del kiosko de la Avenida Independencia, se habían juntado cerca de dos mil ciudadanos que deseaban formarse un criterio acerca de este grave problema institucional. A esa hora abrió la manifestación en nombre del Centro, el señor Labarca, quien se refirió al proyecto presentado por los radicales, conservadores y comunistas,

Un orador hizo uso de la palabra después para defender el régimen de Gobierno propuesto por el señor Alessandri.

Mientras estos oradores hacían uso de la palabra, un pequeño grupo de asistentes que se había situado en la acera opuesta, lanzaba cochu[illegible] y rechiflas, sin conseguir perturbar el tranquilo desarrollo de la manifestación. En este momento, comenzó a hacer uso de la palabra el señor Santiago Labarca, quien hizo notar que los Gobiernos siempre se valían de agentes pagados para impedir la libre manifestación de las ideas, propósito que, sin embargo, no podrían conseguir los agentes del Gobierno, porque no encontraban eco entre los manifestantes. Apenas pronunciadas estas palabras, desembocaron por la calle Rosario más de cincuenta guardianes, montados y con lanzas; sonó una sola vez la corneta de atención, y los guardianes disolvieron a caballazos a los manifestantes. Como las personas que estaban en el kiosco pretendieran seguir haciendo uso de la palabra, a pesar de la carga de la policía, numerosos agentes subieron al kiosco y obligaron a bajar a sus ocupantes. Estaban a cargo del Inspector de la Sección de Seguridad, señor Díaz.

Las personas que dirigían la manifestación, rodeadas de cerca de doscientos manifestantes, se dirigieron por la Avenida Independencia hacia el río, convenientemente custodiadas por la policía montada; al pasar por la calle Lastra, los manifestantes, que habían dejado pasar adelante a la policía, dieron un rodeo para volver al kiosco, frente al que habían quedado algunos guardianes al mando del sub-Comisario, señor Hernández.

El señor Santiago Labarca se acercó al señor sub-Comisario para preguntarle con toda cortesía, si era posible reanudar el mitin, el señor subcomisario se dirigió a un oficial subalterno preguntándole cuál era la orden que tenían. El oficial le respondió que tenía orden de no permitir ninguna manifestación, palabras que fueron repetidas por el señor sub-Comisario.

Con ésto se terminó el incidente.

LA REUNION DE HOY EN LA ASAMBLEA

En la sesión que celebrará esta tarde la Asamblea, se planteará un debate pidiendo garantías a las autoridades.

Para esta noche se anuncia un mitin en la Avenida Matta, esquina de Arturo Prat, para las nueve en punto.

LA INFORMACION POLICIAL

Preguntamos anoche a la 10.a Comisaría cuál era la información policial sobre el incidente a que se refiere la versión oficial del Centro de Propaganda Radical.

Se nos dijo que en el libro respectivo d e la Comisaría había sólo una anotación más o menos en los siguientes términos:

"Habiéndose organizado dos grupos entre los cuales produjéronse discusiones que tomaron caracteres de desorden, la policía se vió en la necesidad de intervenir haciendo retirar de ese sitio a los manifestantes".

Asamblea Radical de Santiago

Esta tarde a la hora de costumbre celebrará sesión ordinaria la Asamblea Radical de Santiago.

Se nos informa que en esta sesión se elegirá impostergablemente primer vice-presidente de la Asamblea en reemplazo de don Humberto Mardones. Hemos tenido conocimiento que los candidatos para este cargo son los señores Juan Oliveira, Darío Zalazar, Juvenal Hernández y Desiderio Bravo.

En la hora de los incidentes se tratará de actualidad política.

Actividades de la Junta Central Radical

Hoy se dirigen a Curicó, con el objeto de presidir la sesión que celebrará esta noche la Asamblea Radical, el presidente de la Junta Central, don Enrique Oyarzún; el miembro de la Junta, don Enrique Rodríguez Mac-Iver, y el secretario señor Juan Antonio Ríos.

A Valparaíso parten hoy el vice-presidente de la Junta Central, señor Julio Bustos; el miembro de la misma, don Ismael Undurraga, y el señor Santiago Labarca.

Presidirán la sesión de esta noche de la Asamblea de Valparaíso, que cumple hoy 43 años de vida y en la cual el señor Bustos dará una interesante conferencia sobre el radicalismo ante el proyecto de Constitución.

La Asamblea de Viña del Mar recibirá a los miembros de la Junta Central en una sesión que celebrará mañana en la tarde.

LA ROMERIA A LA TUMBA DE DON MALAQUIAS CONCHA SE EFECTUARA MAÑANA

La romería que el Directorio de la Agrupación Demócrata de Santiago viene preparando a la tumba de don Malaquías Concha, en conmemoración del 4.o aniversario de su fallecimiento, y que se efectuará mañana Domingo, promete resultar un grandioso homenaje a la memoria de quien dió vida a los derechos de los asalariados en el país, a juzgar por la gran cantidad de adhesiones recibidas por sus organizadores.

Las colectividades que aún no hayan adherido, pueden hacerlo a la Secretaría de la Agrupación, para designarles el orden correspondiente.

LA JUNTA DIRECTIVA DEL PARTIDO LIBERAL DEMOCRATICO RECIBE ADHESIONES DE PROVINCIAS

En la última sesión de la Junta Directiva del Partido Liberal Democrático, su presidente en ejercicio, don Enrique O. Barbosa, dió cuenta de haber recibido una comunicación de los asambleístas del partido en Quirihue, en la cual hacen presente que, reunidos en número de ciento, procedieron a renovar el directorio comunal, que quedó compuesto de la siguiente forma:

Presidentes honorarios, señores Wenceslao Fuentealba Molina, José Quirinio Concha.

Presidente, don Pablo A. Domínguez.

Primer vice, don Sandalio Crisóstomo.

Segundo vice, don Victorino Larenas.

Tesorero, don Julio Mena.

Secretario, don Lius Armando Domínguez.

Pro-secretario, don Juan Ig. Campos.

Directores, señores Arturo Merino, Manuel J. Palavecino, Carlos H. San Martín, Víctor Concha y Miguel Oviedo.

Se recibió también una comunicación del Directorio Departamental de Rere (Yumbel) sobre asuntos internos del partido.

Se dió cuenta de que el presidente del Partido Liberal Democrático de Temuco, don Liberato Rosas, comunica haber recibido los folletos que contienen los acuerdos del partido en apoyo del proyecto de Reforma Constitucional propiciado por el Gobierno. El señor Rosas, en nombre de los correligionarios de Temuco, felicita a la Dirección del partido y al autor del voto, señor Silva Cruz, y ruega a la Dirección trasmitir al Presidente de la República la adhesión incondicional de los liberales democráticos de Temuco.

ESPECIALES CARACTERES DE AMISTAD Y COMPAÑERISMO, ADQUIRIO LA MANIFESTACION DE ANOCHE AL MAYOR DON OSCAR FENNER

ASISTEN MAS DE 300 PERSONAS, ACLAMANDOSE ENTUSIASTAMENTE AL FESTEJADO, MINISTRO DE GUERRA, CORONEL BLANCHE, COMANDANTE GROVE

DIRECTOR DE "LA NACION" Y MAYOR MILLAN.—EL MAYOR FENNER, AL AGRADECER LA MANIFESTACION, PRONUNCIA UN HERMOSO Y ELOCUENTE DISCURSO.

En el Cerro San Cristóbal se verificó anoche la manifestación que sus numerosos amigos ofrecieron al Mayor don Oscar Fenner, con motivo de su retiro del servicio activo del Ejército y de su nombramiento como Auditor General de Guerra.

La mesa de honor se hallaba ocupada por el festejado, señor Fenner; por el General señor Ortiz Vega; Coronel y Sub-Secretario del Ministerio de Guerra, don Bartolomé Blanche; Director de Aeronáutica, Comandante don Marmaduque Grove, etc.

Dentro de la más exquisita camaradería y compañerismo y de una charla amena y llena de gratas remembranzas se desarrolló esta manifestación plena de un compañerismo y amistad sinceros.

Ofreció la manifestación en cariñosas frases para el festejado, el Mayor don René Ponce, quien, en forma elocuente reveló la personalidad del señor Fenner.

Hicieron uso de la palabra después el Sub-Secretario del Ministerio del Interior y el Comandante señor Grove.

En seguida el Mayor Fenner pronunció el hermoso discurso que damos más adelante, y en el que recalcó en palabras llenas de sinceridad sus agradecimientos por la manifestación que le daban sus compañeros y amigos.

Durante la manifestación se clamó en forma entusiasta al Ministro de la Guerra don Carlos Ibáñez; al Sub-secretario de ese Departamento, Coronel don Bartolomé Blanche; al Director de Aeronáutica don Marmaduque Grove; al Director de "La Nación", don Carlos Dávila, y al Mayor don Carlos Millán.

EL DISCURSO DEL MAYOR FENNER

Señores:

He cerrado los ojos un momento y, en el plano íntimo donde se proyectan y toman significación los espectáculos de nuestra vida, se me ha presentado este concurso de militares y civiles como un auspicio feliz. Os he visto a todos formando una cadena, una cadena unida y fuerte, de eslabones civiles y eslabones militares. Buen augurio es este. Anuncia que el prejuicio pertinaz que incubó la absurda, la ridícula querella entre el soldado y el paisano, tiende a desaparecer. Y he aquí mi alegría más inmediata de esta noche; pues en estos instantes en que el ideal chileno es el de la cooperación unánime, debe empezarse por soldar el contacto que nos llevará a la perfecta vida colectiva.

Este concurso es además el signo de que la mentalidad civil concibe cada vez con más propiedad y justicia al militar en sus múltiples aspectos. Por que hora es ya de que no se crea que el régimen de los cuarteles ha de estar lógica y fatalmente dictado por un constante sofrenamiento del espíritu, por la exaltación sistemática de una virilidad áspera y atropelladora que oprime y ahoga las fuerzas morales que enaltecen al hombre desde el amor cívico hasta la ternura familiar.

Hace falta declarar a veces, más y más, porque nunca es bastante en los actuales momentos, que la misión del oficial no abarca solamente las actividades de la instrucción técnica de la carrera, sino que la noble función del militar va más allá; alcanza a la educación humana humanizante, si esta aparente redundancia se me permite. Creo que hoy denota ignorancia o mala fe confundir a nuestras fuerzas armadas con el militarismo mercenario y feudal , instrumento ciego de cualquier forma de la audacia, sostén de tiranías o máquina de reacción. Los siglos no pasan sobre la Humanidad en balde. Y así como el amor ha dejado mucho tiempo de ser para el hombre culto la simple materialidad que para el primitivo fué; así como las ciencias y las artes se han fundido en la fuerza espiritual que va elevando al hombre, así este arte ciencia que es el Ejército ha llegado a ser algo consustancial con la Nación, identificado con ella, viviendo en su organismo con la actividad útil de la sangre y el encendimiento de sus ideales institucionales. Ya no puede pensarse en instituciones armadas sin pensar simultáneamente en la Nación que las nutre con sus energías raciales y con el fuego de su sentimiento. Las instituciones armadas de Chile son hoy día fuertes, y lo serán todavía más en el futuro porque se advierte ya cómo el alma chilena de hoy, con su instinto republicano, se siente vivir plena, libre y dignamente en ellas. Nunca como hoy podemos decir los chilenos, a conciencia, que de la vida moral de un pueblo deben derivar todas sus instituciones; y nunca como hoy civiles y militares se hallan favorecidos por la ocasión de ver que puedan ser en adelante, no fuerzas opuestas en espíritu o tendencia, sino complementarias y unidas en un sano equilibrio nacional.

A los militares corresponde mantenerse alertas en el afinamiento de sus facultades de percepción, a fin de apreciar en toda su trascendencia el valor que la fuerza civil representa, a la cual no ha de mirar ni como al viejo patrón feudal ni como al adversario en l-s luchas del mundo, sino como a su mitad complementaria. Su única misión crítica, y aún apasionada, ha de consistir en la distinción de los buenos y los malos, de los patriotas y los sin patria.

El programa de nuestras aspiraciones ha cumplido una parte difícil de su obra renovadora y marcha hacia su conquista definitiva. Y es un orgullo para el Ejército haber llegado a este punto con su disciplina, su eficiencia y su espíritu de unión robustecidos.

Con todo, quiero dirigirme unos instantes con especial interés a mis compañeros de armas, y decirles que los peligros estrechan más su cerco en las horas que preceden a la decisión de una victoria. Como buenos militares, deben saberlo bien. De ahí que, como camarada amante, como hermano que deja el puesto activo en la familia, quiera dirigirles mi palabra de verdad vehemente, y comunicarles mi fe y clavar en sus corazones mi convicción de que la fuerza que les hará siempre grandes y eficaces es la solidaridad perfecta y la más absoluta confianza mutua.

Está próximo el fin del período de anormalidad política para nuestra patria; tras esta hora vienen las luchas electorales, exacerbadas por el receso en que necesariamente la fuerza reorganizadora ha debido mantenerlas; y esta proximidad las hace recobrar los viejos recursos de la intriga. Fraccionar para vencer, el conocido precepto de la astucia, constituye el principal de los procedimientos tácticos de esos malos ciudadanos, no curados todavía de sus ansias de recuperar a toda costa la beligerancia perdida con su granjería de influencias. Y — esta debe ser nuestra indignación — hay muchos que quieren dirigir esos manejos contra la única fuerza organizada, entera y potente con que el país cuenta para su salvación.

Creo que ha llegado el momento de saber distinguir, en nombre de la justicia, entre la politiquería gangrenada que derribamos y la política en su sana y elevada concepción; entre el politicastro, inepto y traficante, y el político de eficiencia y honestidad reconocidas, aún cuando provenga de los viejos tercios, que Chile tuvo siempre hombres altos, aunque los menguados hayan podido disimularles en su turbamulta.

Hora es de llamar a los hombres nuevos, cierto; pero el factor experiencia es valioso, y el sano sobreviviente, el sobreviviente incontaminado, confundido con el hombre nuevo, han de ser delegatarios de la soberanía de Chile cuando unos y otros continúen en el hecho y por la voluntad del pueblo la aspiración nacional que nosotros impulsamos.

Hay una ceguera intencionada, y también una ceguera por incapacidad, que a muchos impide ver el fondo de nuestro espíritu y de nuestra nobleza. La una, explotando y la otra explotada, contribuyen a formar en la opinión pública un errado concepto de nuestra intención. Quiere hacerse olvidar que ni alzamos un caudillo ni asumimos el poder para conservarlo. Muchas sirenas han cantado en nuestro rededor. Muchas cantan aun. Nosotros debemos hacernos una defensa de sagacidad y de prudencia, de las dos virtudes que nos darán percepción y firmeza. En cada jefe y en cada oficial debemos ver hoy un Ulises, atado cada cual al mástil de su ideal, que es común y único, y llenando de cera sus oídos y los de sus compañeros, para no sucumbir al canto engañoso y fatal. El Ejército está obligado a distinguir todos los manejos, a evitar que se le malquiste con sus jefes, a impedir que se hagan de él fracciones utilizables por las banderías ya en movilización, a las cuales no sólo nada importa nuestra divisa profesional, sino más bien interesa dividirnos y anularnos. Es preciso, es indispensable que nos mantengamos en la norma trazada. La historia dirá quiénes fuimos y qué hicimos por Chile.

Pero, ¡cuidado! no olvidemos que los esfuerzos fracasados, por bueno que haya sido su propósito, la historia los carga en el platillo de las culpas. Estamos por lo tanto obligados a vencer. De ahí que a esos ciegos por conveniencia, y a esos ciegos por incapacidad corresponda desde luego dominar su tentación— que en esta hora equivale al crimen—de dividirnos, removiendo para ello accidentes del pasado que sólo pudieron tener un valer circunstancial, sin efectos duraderos en nuestra vida integral de institución. Porque la conciencia de nuestra unidad, de nuestra misión, de nuestras tradiciones, es y será siempre más fuerte que el accidente que pudo causar disgregación. El Ejército de Chile es uno e indivisible, y uno e indivisible siempre debe ser.

Por esto, con mi más calurosa insistencia, digo y repito a mis camaradas que nadie en nuestras filas debe admitir que se le incite a rememorar disidencias ya olvidadas, ni que se le incline a la discusión sobre luchas electorales o sobre los actos públicos, ajenos a la ingerencia del oficial. Tenemos todos la obligación, hoy como nunca, de distinguir los ardides con que se nos busca. Una obra emprendimos, una parte de ella se ha realizado, velemos porque se integre y porque sea realidad feliz nuestro ensueño de patriotas. Pero no olvidemos que nuestra integridad, en todo instante vigorosa, es la única garantía que del futuro tenemos. Ese futuro es la Patria estable y redimida, es nuestra razón de ser. Rectos e inseparables llegaremos a él.

Como véis, la vehemencia de mi amor al Ejército me ha hecho olvidar por unos minutos que os hablo en una despedida de las filas. No importa. Al fin de cuentas, sólo es material este retiro. Puedo hablaros así entonces. Puedo deciros sin fórmulas restringidas que la labor de todos consiste hoy en estimular la unión entre las filas, los afectos recíprocos en toda la escala de la jerarquía, la confianza en el éxito de la obra salvadora que las fuerzas armadas impulsaron, la fe en el porvenir.

Bien sé, por lo demás, que en cuanto llevo dicho, he expresado sólo una verdad: que mis votos, mi convicción y mi ardiente esperanza acerca de la posición que al Ejército corresponde en este trance único en la historia patria, son la convicción y la esperanza del Ejército entero.

Volveré, pues, mis ojos a mi corazón de soldado, de compañero, de amigo vuestro. Y quisiera ahora dar a mi voz la entonación cálida y confidencial, como la de quien hablara al oído de su amada, y verter así la emoción con que me inclino en la última grada de esta despedida.

Me digo: he abandonado la carrera militar. Y en esta enunciación tan breve y precisa hay un mundo de sensaciones que no sabría como expresar:

Es que junto con el uniforme dejo tras de mí toda una vida, toda mi juventud: la ilusión infantil con que recibí un día la gorra de servicio y el corbatín inamoldado del recluta; el orgullo con que me hice cargo del equipo y el armamento del cadete; la solemnidad marcial y gallarda de los desfiles; el santo transporte de los ejercicios de combate; los sobresaltos, las alegrías, las peripecias de la patrulla de exploración; las supremas bizarrías de los grandes jinetes. Todos vosotros, amigos y camaradas, habéis compartido conmigo esa atracción imperativa, ese mandato misterioso, fuerte y dulce que es la vocación. A ella debo el haber mantenido intacta esa ilusión de niño hasta el instante en que se prendió sobre mis hombros la presilla trenzada. Amé la carrera militar por el resplandor de gloria que nuestros soldados de otros tiempos mantienen hasta hoy sobre el uniforme de nuestro Ejército; la amé por el orgullo de marchar como ellos tras la seda del estandarte tricolor; la amé por los acentos de heroísmo que vibran en el bronce de nuestras bandas de clarines; la amo por este presente difícil; la amo por nuestro bello futuro; y si le dí mi juventud, fervorosamente, románticamente, he de darle aun mucha vida mía, que no en balde esa seda y ese bronce han puesto sobre mí para siempre emblema en la idea y fortaleza en el corazón.

Para el que sólo conoce de la vida militar la exterioridad callejera, puede ser incomprensible esta exaltación casi mística del soldado por las cosas de su profesión, y acaso el retiro de un oficial cortando bruscamente la trayectoria de su carrera, le parezca un mero accidente de la vida. La mía, en este instante, se parte en dos; y algo en mi ser se desgarra con un dolor supremo. Y es preciso: hay que decir adiós a las queridas visiones de un pasado que se inició en la puerta de la Escuela Militar y que ahora expira entre las efusiones íntimas de esta fiesta.

De hoy en más, entre el ajetreo de los códigos y los dictámenes, sólo serán imágenes y sensaciones irrecuperables los largos días de sol en el terreno, las voces de mando en el rectángulo sin fin del picadero, el viento que tiende horizontales los gallardetes de las lanzas afianzadas, los desvelos sobre las cartas en el juego de guerra... en fin ¡a qué seguir!

Os estoy a todos agradecido por el honor que me hacéis. Pero dejadme seguir con vosotros, junto siempre, de corazón, al compañero que nació conmigo a la vida militar en las flexiones iniciales dentro del mismo pelotón de reclutas, junto a mis jefes y maestros, junto a los que una vez fueron mis alumnos y son mis iguales o mis superadores hoy, junto a todos los que me circundan en generosa ronda de compañerismo y afección.

Desde el margen de la vida civil, os estrecha con nostalgia ya mi cariño; y también mi orgullo, porque nada hay más vigorosamente firme en mí que la certidumbre en la conciencia profesional, en la eficiencia técnica y en la belleza moral de esta pléyade de oficiales a cuyo escalafón espiritual quiero seguir perteneciendo siempre.

DISCURSO DEL COMANDANTE GROVE

La oficialidad con insistencia solicitó que hiciera uso de la palabra el señor comandante don Marmaduke Grove.

En medio de estruendosos aplausos se puso de pie el comandante Grove quien manifestó más o menos lo siguiente:

"Compañeros:

Después del brillante discurso que acabamos de escuchar de labios de nuestro amigo y festejado el mayor Fenner muy pocas palabras tengo que decir.

Si hablo es porque desde cadete estoy acostumbrado a obedecer y como tengo un concepto muy alto de la disciplina gustoso acato vuestr omandato. Comprendo que queréis oirme porque sabéis que interpreto vuestro sentir, cuál es el de propiciar la estrecha unión que nunca jamás debe abandonarnos.

Esta manifestación es la demostración más elocuente de la estrecha unión a que acabo de referirme, es la fianza que giramos contra el porvenir. Soldados, marinos, carabineros, policías, sólo tenemos un pensamiento: la salvación de la patria.

El momento es para estrechar las filas, para vivir compactos, haciendo vigilia de armas alrededor del pensamiento revolucionario de Setiembre y Enero.

Hemos realizado parte de la jornada y precisa mantener la unión para dar cima a nuestra misión de soldados ciudadanos. Sabemos que son muchos los interesados en dividirnos, pero a esos elementos les decimos desde aquí, desde lo alto, que es inútil tarea, que las instituciones armadas presentan y presentarán siempre un solo frente, y que jamás se dividirán en camarillas o grupos destinados a alzar a unos en menoscabo de otros.

Nuestro festejado ha dicho que el Ejército debe ser uno e indivisible y yo comulgo con él y digo más: todas las instituciones armadas de la República tienen en el momento actual el deber de ser una e indivisible y lo son en verdad.

Compañeros: levantemos en alto nuestra copa por el Mayor Fenner. El se retira pero su espíritu queda entre nosotros y ocupará un sitio preferente en nuestros corazones.

Grandes aplausos saludaron las palabras vibrantes del señor comandante Grove que hemos trascrito en sus puntos generales.

LA SANGRE IMPURA

Los forúnculos o diviesos, granos eczemas, y erupciones cutáneas, que provienen de una sangre impura, ocasionan serias molestias, las que pueden evitarse y curarse, tomando Zarzaparrilla Daube 18, preparación que ha tenido gran éxito contra estas afecciones, según lo comprueban las declaraciones espontáneas que recibimos.

Tengo el agrado de hacer presente públicamente que he estado padeciendo durante varios meses de una aguda eczema y por no haber sentido mejoría con diversos tratamientos, decidí tomar, aconsejado por el Farmacéutico de la Botica y Droguería Alemana de este pueblo, el específico Zarzaparrilla Daube 18 y al terminar el segundo frasco, experimenté una franca mejoría.

En homenaje a la verdad dejo constancia de lo anteriormente expuesto.

Juan Villanueva Escobar,
Calle Urriola 544.
Rengo, 15 de Marzo, de 1925.
Me consta lo anterior.
Samuel Pizarro C.

ACONTECIMIENTO ARTISTICO Y SOCIAL
FESTIVAL DE BAILE
HOY: 5 a 8 y 10 P. M. a 1 A. M.
MAÑANA: tarde, 5 a 8.
Cueca moderna (Huppa-Huppa)
Por el Prof. J. VALERO
TEATRO CINEMA.—A. PRAT 100

A los Señores Médicos

Tenemos el agrado de avisar que acabamos de recibir de los afamados Laboratorios "Stenes" el acreditado producto

"URIFLUINE"

en ampolletas, las que se encuentran a la venta en todas las Droguerías y Farmacias.

Suyos attos.

ESTEVE & Co. (Bandera 556).

INFORMACIONES CABLEGRAFICAS DEL EXTERIOR

DE NUESTROS CORRESPONSALES ESPECIALES VIA EASTERN Y ALL AMERICA CABLES INC. Y DE "THE UNITED PRESS". LOS ORIGINALES DE TODOS LOS CABLEGRAMAS QUE SE INSERTAN EN ESTA SECCION ESTAN A DISPOSICION DEL PUBLICO EN ESTA IMPRENTA

Las fiestas del Centenario boliviano

El aviador argentino Etcheverry llegó a La Paz, donde se le hace objeto de numerosos agasajos. — Entrega al Presidente de Bolivia un mensaje del Primer Mandatario argentino. — El Gobierno boliviano anuncia que se hará cargo de todos los gastos de la delegación intelectual chilena.— En los campos de Miraflores se llevó a cabo la jura de la bandera por los conscriptos.

SE EXPIDE UN DECRETO CONCEDIENDO AMNISTIA GENERAL PARA LOS DELITOS POLITICOS Y DE PRENSA

La estada del aviador argentino Echeverry en La Paz

LA PAZ, 14.—Desde mucho antes de la llegada del aviador Etcheverry se encontraban en el aeródromo del Alto de La Paz todos los miembros de la misión militar argentina, incluso el general Juárez; los miembros de la Escuela de Aviación de Bolivia, incluso su director, el coronel Fernández.

En el aeródromo se había trazado un círculo blanco que indicaba el sitio en que debía aterrizar el aviador argentino, quien tomó como punto de referencia de su vuelo la línea férrea.

El aviador boliviano Juan Mendoza, amigo de Etcheverry, estuvo antenoche con él en el baile que la sociedad de esa ciudad ofrecía al aviador argentino. A las 4 de la madrugada el aviador Mendoza regresó a La Paz en automóvil, llegando a esta ciudad a las 9.

Mendoza recibió su brevet de piloto en la Escuela de Aviación de Villa Lugano, en donde trabó relaciones amistosas con Etcheverry.— (U. P.)

LA PAZ, 14.—El Embajador argentino señor Carrillo, en el momento de aterrizar el aviador Etcheverry, envió el siguiente telegrama al Presidente del Aero Club de Buenos Aires, señor Aldao:

"Acaba de aterrizar el aviador Etcheverry. Reitero mis felicitaciones efusivas por el raid que renueva el viejo espíritu de nuestros antepasados en favor de la conquista de la libertad.

"El corazón argentino palpita con la audacia del esfuerzo de las grandes horas.—(Firmado). — Carrillo, Embajador."—(U. P.)

LA PAZ, 14. — Al descender ayer de su avión en el Aeródromo del Alto de La Paz, el aviador Etcheverry fué saludado por los embajadores de Argentina y Brasil.

El corresponsal lo saludó a nombre de la United Press y solicitó de él una declaración por breve que fuera, a lo cual Etcheverry contestó: "Compañero, déjeme respirar por favor. Transmita que mi viaje fué espléndido y que envío mis saludos a la prensa".

El Embajador argentino señor Carrillo le presentó a su esposa y se fotografió en un grupo con el aviador junto al automóvil de la Embajada, ofreciéndole en seguida una copa de champagne. En esos momentos uno de los agregados militares argentinos le dijo: —"No sabe usted que momentos de emociones nos ha hecho vivir". El aviador le miró extrañado: entonces el agregado militar añadió: "soy militar de su patria, mi amigo", a lo cual Etcheverry, sonriendo, contestó: "Todavía estoy aturdido", y le estrechó la mano.

Etcheverry, al quitarse el mameluco lucía tres medallas de oro: una obsequiada por la Municipalidad de Uyuni, otra por la Municipalidad de Oruro y una tercera por la juventud de esta última ciudad.

Preguntado el aviador argentino sobre por qué no había volado sobre la ciudad, respondió: "el plafond del aparato es de 4,000 metros. Si hubiera bajado sobre la ciudad, es posible que no hubiera podido levantar el vuelo, y hasta es posible que no pueda decollar en el Alto de La Paz que se encuentra a 4,089 metros de altura.

El aviador bajó a la ciudad en el automóvil del Embajador Carrillo seguido de una gran comitiva que ocupaba numerosos automóviles. A las 12.40 llegó a la calle del Comercio; el gentío lo hizo descender del automóvil conduciéndolo en hombros en medio de grandes aclamaciones hasta el Círculo Militar, en donde el presidente del Círculo, coronel Pool, le ofreció una copa de champaña, brindando por el ejército argentino y por el aviador. Contestó el embajador señor Carrillo, brindando por el ejército boliviano y la confraternidad americana. En seguida el señor Carlos Villegas, en representación del Comité Nacional de Aviación, pronunció un discurso, saludando a la Argentina en la persona del aviador Etcheverry. Este respondió en los siguientes términos:

"Mensajero del aire, traigo un saludo del pueblo argentino para Bolivia".

Concurrió al Círculo Militar el Ministro argentino y su esposa señora Paulina Tarnassi de Elías. Al tiempo de ser presentada a Etcheverry, dijo al Embajador señor Carrillo que la presentaba: "dígale que soy argentina y que estoy orgullosa de él".

En seguida Etcheverry se dirigió a la Legación Argentina en donde almorzó.— (U. P.).

LA PAZ, 14. — El Directorio del Club La Paz ofreció anoche una manifestación al aviador Etcheverry, durante la cual se sirvió una copa de champagne. Las bandas que amenizaban la reunión tocaron los himnos argentinos y boliviano.— **(U. P.)**

LA PAZ, 14. — La Liga Pro Unidad de la Defensa Nacional envió un telegrama al Aero Club de Buenos Aires, felicitándolo por el éxito del raid del aviador Etcheverry.— **(U. P.)**

LA PAZ, 14.— El aviador Echeverry hizo entrega al Presidente señor Saavedra, durante la audiencia que le concedió ayer, de un mensaje de saludo del Presidente argentino. Al recibir el mensaje, el señor Saavedra felicitó efusivamente al aviador, por el éxito del raid. — (U. P.)

Un match de foot-ball de desempate entre La Paz y Cochabamba

LA PAZ, 14. — El match de desempate de football, por el campeonato nacional entre La Paz y Cochabamba, se realizará el 20 de Agosto.

Con tal motivo, el delegado de la Federación de Football de Chile, señor Fanta, regresará a Chile hoy, quedando en ésta el capitán señor Cañas, para presenciar la Olimpiada Nacional Militar que se realizará el 22.

Los delegados deportivos chilenos han cablegrafiado a la Federación Suramericana de Football para que conceda su afiliación a la Asociación Boliviana, para que ésta pueda participar por el campeonato de la Copa América, que se jugará en Chile, en Octubre.

Los deportistas chilenos presentaron al Ministro de Relaciones el saludo que le traían del Canciller chileno. El señor Diez de Medina agradeció la atención del señor Matte y les rogó retornárselos. — (U. P.).

El secretario de la exposición chilena renunció

LA PAZ, 14. — Vía Arica se ha dirigido a Santiago el ex-secretario de la Exposición Chilena, señor Zamora, que renunció. — (U. P.).

El Gobierno cubrirá los gastos de la delegación intelectual chilena

LA PAZ, 14. — El Gobierno resolvió cubrir todos los gastos de la delegación intelectual chilena. — (U. P.).

AMNISTIA GENERAL

LA PAZ, 14.— Ha sido expedido el siguiente decreto: "Bautista Saavedra, Presidente de Bolivia, decreta:

Art. 1.o Se concede amnistía general por los delitos políticos y de prensa, debiendo quedar archivados todos los proceso sque existen en tramitación o ya terminados.

2.o No están comprendidos en la amnistía los delitos sujetos a fuero especial.

El Ministro de Gobierno queda encargado del cumplimiento del presente decreto. Dado en la ciudad de La Paz, a 14 de Agosto de 1925.— (Firmado). — **B. Saavedra.— J. Paravicini."**— (U. P.)

Inauguración del Congreso Pedagógico

LA PAZ, 14.— A las 3 de la tarde se inaugurará el Congreso Pedagógico. El Ministro de Instrucción Pública pronunciará el discurso inaugural.

En la sesión preparatoria de ayer se aprobaron las credenciales de los delegados y se organizó la Mesa Directiva; presidentes honorarios fueron designados el Ministro de Instrucción, doctor Carlos Paz y el señor Daniel Sánchez Bustamaente. Presidente efectivo se nombró al señor Benjamín Gallardo; vice-presidente, al señor Luis Martínez Lara, y secretarios generales, a los señores: Francisco Prada Corsino y Rodríguez Quiroga.— (U. P.)

Un obsequio de los deportistas chilenos al Presidente electo

LA PAZ, 14. — Los delegados deportivos chilenos, señores Carlos Fanta y capitán Ramón Cañas Montalva, entregarán hoy al Presidente electo, señor Villanueva, un bronce que representa la conocida estatua de Caupolicán, del conocido escultor chileno, Córdoba, enviado por el Canciller chileno, señor Jorge Matte, para que lo destinara como premio en el Campeonato Nacional de Football, que se efectuará en Setiembre próximo en Cochabamba. — (U. P.).

La recepción a los argentinos

LA PAZ, 14.— La recepción a los estudiantes del norte argentino, se convirtió en una grandiosa manifestación en honor de Argentina. Desde los balcones del Círculo Militar la ofrecieron el Presidente de la Federación Universitaria, señor Enrique Valdivieso y el secretario, señor Juan Saracho. Agradeció el saludo del Ejército boliviano al Ejército argentino, el mayor Smidt, luego contestó el coronel boliviano Quiroz, agradeciendo los conceptos emitidos por el mayor Smidt.

El profesor señor Salgado, de la Universidad de Tucumán, saludó a los estudiantes. Le contestó un universitario boliviano en términos sumamente cordiales.

También habló el teniente coronel Guerrero, formulando votos porque la Argentina y Bolivia, unidas como en la Independencia, conquisten paz para la confraternidad americana. Al terminar lo abrazó el mayor argentino Smitd, en presencia del pueblo que prorrumpió en delirantes aclamaciones y vivas a la Argentina.

El aviador Etcheverry saludó al Presidente de la República en Palacio, y le entregó muchos mensajes. El Presidente lo felicitó por su raid. Entre otros mensajes, Etcheverry trajo uno del Aero Club Argentino para Carrillo; otro del Club Universitario de Buenos Aires para la prensa boliviana.—(U. P.)

El maestro Soro dirigirá la ejecución de sus himnos

LA PAZ, 14. — El maestro Enrique Soro ha solicitado la orquesta del Teatro Municipal, para dirigir sus himnos "Pan-Americano" y "Estudiantil".

Ha destinado todas las entradas para fines de beneficencia. Con tal motivo, la señora Levy, Presidenta del Consejo de Beneficencia, le dirigió una nota agradeciéndole su generoso ofrecimiento. — (U. P.).

El Consejo de la Exposición chilena

LA PAZ, 14. — El consejo de la Exposición Chilena ha quedado compuesto por los señores Schneider, Ruddloff, Correa y Vergara. — (U. P.)

Visitas de la delegación intelectual chilena

LA PAZ, 14. — La delegación intelectual chilena visitó al Ministro de Instrucción y al Rector de la Universidad, departiendo largo rato con ellos. Salieron satisfechísimos de las entrevistas.—(U. P.)

La jura a la bandera

LA PAZ, 14.— En los campos de Miraflores, se efectuó la jura de la bandera por los conscriptos, con asistencia del Presidente de la República, los Ministros, miembros del Cuerpo Diplomático y delegaciones militares extranjeras.—(U. P.)

Matinée en honor de los estudiantes argentinos

LA PAZ 14.—Un grupo de universitarios ofrecerá el Domingo en el Club de La Paz, una matinée en honor de los estudiantes argentinos, chilenos y peruanos.—(U. P.)

Postergación de un acto académico

LA PAZ 14.—Se ha postergado hasta el 19 de Agosto el acto académico que debía efectuarse en el Ateneo de la Juventud, en homenaje al Centenario de Bolivia; el acto se llevará a efecto el día fijado a las 6 de la tarde, en el salón de la Universidad, y será dedicado a los delegados del Ministerio de Instrucción de Chile, y se invitará especialmente a la Embajada chilena.— (U. P.)

Los representantes del Congreso Social Obrero de Chile llegaron a La Paz

LA PAZ 14.—Llegaron los señores Hernán Román Calderón y Gregorio Latapiat, representantes del Congreso Social Obrero de Chile, que entregarán los mensajes que traen.

El Senado realizó una sesión preparatoria, y aprobó la ley de instalación del Congreso que se realizará mañana a las 3 de la tarde.

Mientras se realiza el escrutinio de las elecciones de Presidente de la República y Vice-presidente, hasta que una ley especial sancione la proclamación de éstos, señalando día y hora para la trasmisión del mando, continuará ejerciendo el poder ejecutivo el actual Presidente.

Los escrutinios, la proclamación y la trasmisión del mando se efectuarán, a más tardar, el 25 del presente.

La gran comisión del Senado, puesta de pie, rindió un homenaje a la memoria del esclarecido boliviano Severo Fernández Alonso, deplorando su fallecimiento. El Senado telegrafió después a la viuda doña Filomena de Alonso, a Cotagaita, y le envió sus condolencias.

El Internuncio comunicó al Ministro de Relaciones, don Eduardo Diez de Medina, que el Papa le había condecorado con la Orden de San Silvestre.

El vice-almirante norteamericano Mr. Lattimer, y su comitiva, se dirigieron a Arica y fueron despedidos en la estación por varios funcionarios del Ministerio de Guerra y de la Cancillería.—(U. P.)

COMPOSTURAS de
Bandera 139
Teléfono-Ing. 4699

LOS ARTEFACTOS ELECTRICOS SON
COMODOS Y LIMPIOS
A LA VEZ MUY ATRAYENTES
En nuestro Depto. de Electricidad ofrecemos una gran variedad, entre los que detallamos:
Teteras, Anafes
Tostadores para pan
Calentadores de inmersión
Planchas de todos tipos y tamaños
Batidores para bebidas
Radiadores del más moderno sistema
Molinillos para familias, etc., etc.
Depto. de Electricidad de
MORRISON & Co., SANTIAGO

Las operaciones combinadas franco-españolas

COMIENZAN A DAR RESULTADOS EN MARRUECOS

Abd-el-Krim convoca un Consejo de Guerra. — Se nota un debilitamiento del entusiasmo bélico de algunas tribus. — Sin embargo, se han organizado dos nuevas harcas para combatir a los franceses. — Los rifeños atacan sin éxito en el sector de Tazza. — En Tánger se concerta las medidas tendientes a reprimir el contrabando de armas.—M. Painlevé explica en París el alcance de las últimas gestiones.— Se cree que Francia logrará la pacificación de Marruecos.

Los franceses ocupan las alturas de Sarsar

FEZ, 14. — Las alturas de Sarsar fueron ocupadas sin resistencia. Constituían el último reducto de los rifeños en la región occidental de Ouezzan, al Sur de la zona española. Se informa que ese sector ha quedado completamente despejado de partidas de Adb-el-Krim.— (U. P.).

La represión del contrabando de armas

TANGER, 14. — Han quedado terminados los movimientos de las principales fuerzas franco-españolas para rodear la región de Sarsar.

Los cónsules generales y los comandantes de los buques de guerra de Francia, España e Inglaterra se han reunido en Tánger para discutir los métodos que se emplearán para terminar definitivamente con él contrabando de armas, municiones y artículos alimenticios destinados a Abd-el-Krim. — (U. P.).

Las operaciones a orillas del río Luccus

LARACHE, 14. — Continúan las operaciones combinadas en las orillas del Luccus. Los franceses han limpiado de enemigos el valle de esto río, en la región cercana a Djebel y Sarsar.

La artillería y la aviación española, que han actuado eficazmente, permitieron a los franceses conseguir su objetivo.

Se sabe que la colaboración militar franco española ha desorientado al enemigo. — (U. P.).

12 buques de guerra franceses en Orán

MELILLA, 14. — En el puerto de Orán, se encuentran fondeados 12 buques de guerra franceses. — (U. P.).

Ataques infructuosos en el sector de Tazza

TANGER, 14. — Las huestes de Abd-el-Krim, que continúan concentradas en el sector de Tazza, atacaron infructuosamente dos posiciones francesas.

Abd-el-Krim ha tomado en rehenes a varios caídos de las cábilas de Branes para asegurar la sumisión de esa región. El caudillo moro ha hecho un llamamiento a los cabileños residentes en Tánger para que se incorporen a la zona rebelde. — (U. P.).

M. Painlevé habla sobre las recientes negociaciones

PARIS, 14.—Antes de partir de París, a fin de dirigirse a tomar sus vacaciones de fin de semana, M. Painlevé hizo las siguientes declaraciones respecto de la situación en Marruecos:

"Las negociaciones sobre la cuestión de Marruecos han causado recientemente discusiones contradictorias. Algunos critican que el Gobierno no haya hecho saber a Abd-el-Krim o no haya publicado las condiciones de paz; otros culpan al Gobierno de haber retardado los preparativos militares a fin de entablar conversaciones futiles. Esto hace necesario aclarar la situación.

"Los emisarios de Abd-el-Krim han afirmado su deseo de concertar, sin derramamiento de sangre, un acuerdo con los gobiernos español y francés sobre una paz equitativa. A pesar de que Abd-el-Krim ha evitado hasta ahora recibir las condiciones de paz por medio de enviados autorizados, no hay duda de que conoce tales condiciones. Abd el-Krim conoce la parte esencial de esas condiciones que garantizan a las tribus rifeñas y a las de Djeballa la autonomía administrativa y política, dentro de los límites fijados por los tratados, es decir, con la condición de que ellas reconozcan la soberanía del Sultán.

"Hasta ahora, sólo los emisarios de Abd-el-Krim, que a pesar de su mandato expreso, han pretendido hablar en su nombre, conocen sus pensamientos.

"Todos están de acuerdo en que Abd-el-Krim, antes de iniciar negociaciones, insiste en el reconocimiento previo de la completa independencia del Rif. Esto es contrario a los compromisos y tratados internacionales que Francia y España no pueden repudiar. Esta condición reabrirá inmediatamente en forma peligrosa toda la cuestión marroquí.

"El Gobierno francés ha procedido en todo en conformidad con la voluntad de la nación, a fin de economizar la sangre de nuestros soldados; pero la generosidad de Francia no pasará del punto en que el peligro futuro sea mayor que el actual.

"Contrariamente a lo que algunos afirman, las conversaciones jamás han retardado las operaciones militares y el despacho de las fuerzas que repelerán la agresión de que somos víctimas una vez más.

"Francia ha hecho cuanto ha podido por llegar a la paz en Marruecos. Ahora depende de los rifeños elegir la paz o la guerra."—(U. P.)

La aviación española bombardea los refugios rifeños

TETUAN ,14. — Los cañones de la posición de Ragaia dispersaron varias concentraciones enemigas, causándoles numerosas bajas.

La aviación intensifica su vigilancia y bombardea los refugios de los rebeldes. — (U. P.).

Varias tribus estarían dispuestas a gestionar la paz

PARIS, 14.—Se ha sabido que ciertas tribus disidentes que están dispuestas a tratar la paz, temen únicamente al rápido castigo prometido por Abd-el-Krim. Los franceses esperan ofrecerles la paz garantizándoles su protección contra las represalías; se espera ganar así a las tribus vacilantes.—(U. P.)

Se confía en la pronta pacificación

(Especial para "LA NACION")

OUEZZAN, 14.— Las noticias llegadas últimamente de Fez permiten asegurar que reina optimismo sobre el movimiento de pacificación general emprendido por los franceses. Se espera obtener rápidos resultados sin pérdidas excesivas de vidas.

Los habitantes de los territorios de la tribu de Alcherif han anunciado su rendición incondicional. Se informa que se observan movimiento análogos en los sectores del centro y del este, en donde las tribus se retiran hacia el inmenso territorio del Rif llevando sus ganados y cosechas. Estas operaciones han dado lugar a maniobras ofensivas durante varios días. La aviación franco-española y la artillería francesa han causado enormes bajas a los rifeños.

Aunque los observadores aseguran que la concentración de las tribus enemigas ha disminuído, se indica que el movimiento hacia el norte continúa.

El ataque contra las alturas de Sarsar, en que el enemigo estaba fuertemente atrincherado se inició ayer al amanecer. Dos columnas que operaban en el sector ocupado por tribus vacilantes tuvieron que emplear el grueso de sus fuerzas. Ahora ese territorio ha quedado despejado. El comando francés asumirá la ofensiva. La fecha de esta operación no se ha fijado; pero todo parece indicar que la embestida franco-española se efectuará antes de fines de mes.—(U. P.)

Agasajos a los aviado americanos

LARACHE, 14.— Los a norteamericanos que desemba en Casa Blanca, han sido mente agasajados.

A Casa Blanca continúan do refuerzos franceses. — (U.

Se forman dos nuevas ha cas para atacar a los fr ceses

LARACHE, 14.— Las tribus dentes han formado dos impor s'mas harcas para atacar a las ciones francesas. El comand cés ha adoptado las precau del caso.

El capitán Heredia, jefe de la sición de Titimi visitó la po francesa de Anenzglen y entreg importante suma para indemn las familias indígenas del bombardeado equivocadamente los aviones españoles. — (U. P.

La zona francesa de op raciones se dividirá en t sectores

PARIS, 14.—Para la p ofensiva contra los rifeños, la de operaciones será dividida en sectores; el sector occidental comandado por el General Pr el del centro por los Generales llotte y Goureau, y el oriental el General Boichut. A re habrá tres columnas conce poderosas fuerzas con un mí de dos divisiones.—(U. P.)

Un Consejo de Guerra de Abd-el-K

MUEZZAN, 14. — Informa recibidas de Fez anuncian qu agente de Abd-el-Krim en el occidental citó a presuradam Consejo de Guerra de Chech cual invitó a los alcaldes de la gión El agente les comunic instrucciones concretas de A Krim en el sentido de mante guerra costase lo que costa gió a los jefes de la tribus, a su valentía a pesar de los a de los franceses.

Se ha sabido que los cal general, contestaron que los ros no deseaban salir de los torios de sus tribus, respecti (U. P.)

EL COMITE DE HIGIENE DE LA LIGA DE LAS NACIONES VISITA ESPAÑA

(Correspondencia cablegráfica de la "United Press", especial para "La Nación")

MADRID, 14. — Han llegado los miembros del Comité de Higiene de la Sociedad de las Naciones, invitados por el Gobierno español para que realicen un viaje de estudio por España. Fueron recibidos por el Alcalde, el Director de Sanidad, el Decano de la Facultad de Medicina, los directores de la Academia de Medicina y de todos los hospitales de Madrid. Más tarde visitaron al general Martínez Anido.

En el Instituto de Higiene se efectuó en honor de los visitantes una sesión científica presidida por el Director de Sanidad. Mañana visitarán el Escorial y el establecimien to anti-tuberculoso de Tableda, continuando su jira por Castilla, Extremadura, Andalucía, Levante para llegar a Barcelona en los primeros días de Setiembre. — (U. P.)

SOBRE EL MATCH DEMPSEY - WILLS

NUEVA YORK, 14.—Paddy Mullins, manager de Harry Wills, ha manifestado que firmará el contrato de pelea entre Jack Dempsey y Wills, siempre que Floyd Fitzsimmons deposite 100 mil dólares de garantía. Fitzsimmons ha obtenido ya la promesa del campeón sobre la firma del contrato.

Mullins se puso ayer en comunicación telefónica con Dempsey, que se encuentra en Los Angeles. El campeón le recomendó aceptara la oferta de Fitzsimmons. —(U. P.)

PENETRAN LADRONES A LAS OFICINAS CENTRALES DE LA POLICIA DE PARIS

PARIS, 14. — Penetraron ladrones a las oficinas centrales de policía en donde robaron de la Oficina de objetos perdidos cierta cantidad de billetes de Banco y valores negociables.

Todo el personal de detectives trabaja en el descubrimiento de los autores del robo. — (U. P.)

PORTUGAL

La cuestión del Guadiana no será sometida a la Liga de las Naciones

LISBOA, 14.— En virtud de que el incidente del Guadiana entra en vías de discusión amistosa, el Gobierno ha renunciado a someter el asunto a la Sociedad de las Naciones.— (U. P.)

ITALIA

De Pinedo llegó a Merauke

ROMA 14. — Comunican de Merauke que el aviador De Pinedo llegó a esa ciudad. (U. P).

ROMA, 14. — **El señor Mussolini efectuó una visita** de inspección al cuartel de la brigada de granaderos. — (U. P.).

AUSTRIA

Accidente ferroviario

VIENA, 14.—A consecuencia de un choque de trenes ocurrido a media noche cerca de Craz resultaron 30 heridos. Un tren local pasó sin advertir señales de peligro y fué a estrellarse contra el coche dormitorio de un expreso.—(U. P.)

MEXICO

La solución de la huelga

MEXICO, 14. — Los huelguistas han llegado esta tarde a términos de arreglo con el Departamento de Arbitraje y el Sábado volverán a sus faenas.

La manifestación de protesta estaba formada por 2,000 huelguistas de los 15,000 que había en huelga.

Los dos operarios que fueron expulsados de la fábrica de tejidos y por cuya causa se declaró la huelga de los trabajadores, volverán a sus puestos.

sus puestos.—(U. P.)

PALACE HOTEL COPPOLA
BLANCO 1177 — VALPARAISO — Av. ERRAZURIZ 948
EL MAS GRANDE Y CONFORTABLE DE CHILE
Gran Sala de Baños de Agua Dulce y de Mar, fría y caliente, en el mismo Establecimiento.
Amplios departamentos con baños para familia, con frente al mar.
COCINA DE PRIMER ORDEN — ITALIANA Y CHILENA
Propietario: MANUEL COPPOLA

LAS RELACIONES ENTRE MEXICO Y ESTADOS UNID

Declaraciones de Mr. Leo S. Rowe, en el Institu de Ciencias Políticas, de Williamstown

WILLIAMSTOWN, 14.—Contiuando Mr. Rowe en el Instituto de Ciencias Políticas la discusión sobre las relaciones entre Estados Unidos y México y de los factores que pueden influir en un mejor entendimiento entre ambos países, dijo:

"Al Departamento norteamericano del Trabajo corresponde la gloria de haber señalado el camino de cooperación efectiva entre ambos pueblos. La Federación Americana del Trabajo entabló relaciones con los trabajadores de México, lo que constituye uno de los factores más importantes para un mejor entendimiento. Ninguna política gubernativa podrá afrontar en forma conveniente los numerosos problemas que necesariamente se suscitarán a menos que su acción descanse sobre un mutuo entendimiento nacional.

"Nuestras instituciones educacionales y científicas deben estar preparadas para cooperar activamente con el pueblo mexicano; su más ardiente anhelo debe ser la extensión de las facilidades educacionales, el mejoramiento de las condiciones sanitarias y la solución de los numerosos y casi embrollados problemas que encara México actualmente. Son las únicas bases de confianza sobre las cuales se puede desarrollar una política constructiva. — (U. P.)

WILLIAMSTOWN, 14.— El Guillermo Sherwell, secretario neral de la Alta Comisión I americana, a raíz del discurs Mr. Rowe en el Instituto de C cias Políticas, declaró que los tadores crean un bienestar mat y las revoluciones aplican los p des principios de los métodos d toriales para salir del caos y a establecer el orden. Refirién a México, dijo:

"El Presidente Calles debe so ponerse a los intereses mater de algunos de sus partidarios y p rantizar el imperio del Derecho.

"La solución de los proble agrarios y laboristas será la s ción de México. Las leyes agra y laboristas no triunfarán mi llega rán a ser una realidad a menos los agrarios y laboristas mant sus peticiones dentro de límites zonables.—(U. P.)

TEATRO CINEMA.—A PAT
FESTIVAL DE BAILE
HOY: 5 a 8 y 10 a 1 A. M.
MAÑANA: tarde, 5 a 8.
Por el Prof. J. VALERO
Regias orquestas. Música continua.
Caballeros: $ 3.—Señoritas $ 1.

El cuadro de las 4 mil libras

Mr. JOHN SCOTT EN BUENOS AIRES. — CURIOSIDAD QU DESPIERTA EN TODOS LOS CIRCULOS

Objeto de variados comentarios ha sido la noticia dada a conocer a nuestro público del curioso testamento de un escéntrico pintor inglés fallecido hace poco en Gran Bretaña. Como se recordará por la carta que insertamos con este motivo, Mr. Francis Teacher habría ocultado su testamento en el ángulo de uno de sus cuadros y sus herederos por averiguaciones hechas habrían llegado a la certeza de que dicha obra se encuentra en Sur América, es decir, en Argentina o Chile. También se agregaba en esa publicación que la familia Teacher, deseosa, naturalmente de entrar en posesión de su fortuna, calculada en más de cien mil libras, había enviado a estos países a un señor Scott que traería la comisión de verificar el cuadro en cuestión y entregar a su poseedor la bonita suma de cuatro mil libras esterlinas, fijada por la familia Teacher para recuperar el testamento del original artista.

Día a día el cable nos trae noticias de las extravagancias con que quieren singularizarse algunos artistas, pero pocas veces tal vez haya alguno conseguido la popularidad como este excén Mr. Teacher, pintor de esca méritos que, a falta de cualida para adquirir renombre mun por una cláusula de su testam to ha hecho sonar su nombre los cinco puntos del globo.

Conocedores ahora de que Mr John Scott se encuentra actu mente en Buenos Aires para pertizar las dos obras que fig vendidas en la República y deseosos de tener a nue lectores al tanto de este asu que ha interesado grandemente atención pública, continuare publicando todo lo concerniente hallazgo del famoso cuadro. Mr. Scott llega a Chile, o sea, ha encontrado en Argentina tela susodicha, podremos luego dar nuestros parabienes afortunado poseedor, pues se recordará son siete las colocadas en nuestro país.

Ahora ¿por cuántas manos brá pasado en el trascurso de años el premio gordo de Mr. Teacher?.

Mr. John Scott habrá de dirlo si la suerte, como es de perarlo nos acompaña.

INFORMACIONES CABLEGRAFICAS DEL EXTERIOR

DE NUESTROS CORRESPONSALES ESPECIALES VIA EASTERN Y ALL AMERICA CABLES INC. Y DE "THE UNITED PRESS". LOS ORIGINALES DE TODOS LOS CABLEGRAMAS QUE SE INSERTAN EN ESTA SECCION ESTAN A DISPOSICION DEL PUBLICO EN ESTA IMPRENTA

Kearns firmará a nombre de Dempsey el contrato de pelea con Harry Wills

NUEVA YORK, 14.— Jack Kearns se presentó ante la Comisión de Box del estado de Nueva York, y manifestó que firmaría el Martes, a nombre de Dempsey, el compromiso de pelea entre éste y Wills, por el título de campeón mundial. Dempsey depositará por intermedio de Kearns la suma de 25,000 dólares como garantía de que se presentará a disputar su título.— (U. P.)

GRAN BRETAÑA

Las gestiones directas del Pacto de Seguridad se llevarán a cabo en Londres o Bruselas

LONDRES, 14.— Simultáneamente con la entrega de la nota sobre el pacto de Seguridad a Alemania por Francia, a nombre de los aliados, se pedirá a Alemania que envíe peritos o representantes diplomáticos autorizados a Londres o a Bruselas — no se ha decidido aún cual de ombas ciudades—para cambiar ideas con respecto al Pacto con los representantes de Francia, Bélgica y Gran Bretaña.

Los representantes alemanes informarán al Gobierno de Berlín sobre los puntos de vista de los aliados, después de lo cual se espera que se celebrará una conferencia oficial. Se cree que Alemania enviará peritos en vez de Embajadores.

Los negociadores alemanes tomarán el proyecto alemán sobre el Pacto y lo compararán con el proyecto análogo que contiene los puntos de vista sobre los cuales están de acuerdo Francia e Inglaterra. Entre tanto continuarán las negociaciones anglo-francesas sobre los puntos en que ambos países están aún en desacuerdo.

Se cree que la conferencia oficial se efectuará a principios de Setiembre. — (U. P.)

La organización de la Comisión.. que.. estudiará la crisis del carbón

LONDRES, 14. — Mr. Baldwin celebró una conferencia que duró más de dos horas con el representante de los obreros de las minas de carbón, Mr. Cook y otros delegados, respecto de la forma de integrar la comisión real que investigará la situación de la industria del carbón. Los delegados pidieron representación en el seno de la comisión, atacando el proyecto de Mr. Baldwin, de integrarla sólo con peritos designados por el Gobierno entendidos en asuntos mineros, políticos y económicos. — (U. P.).

En breve se iniciarán negociaciones directas referentes al Pacto de Seguridad

LONDRES, 14.—De fuente autorizada se informa que las negociaciones directas sobre el Pacto de Seguridad entre los aliados y Alemania se iniciarán inmediatamente después de la presentación de la nota francesa a Alemania en la semana próxima.—(U. P.)

Bélgica desea una moratoria de un año

LONDRES, 14.— El corresponsal de la Exchange Telegraph Company, en Bruselas, informa que el Gobierno belga ha dado instrucciones a sus delegados en Washington para que hagan todos los esfuerzos posibles para conseguir la moratoria a lo menos por un año, si no es posible por dos. Entre tanto, se ha comenzado a hacer pequeños pagos, los que irán aumentando progresivamente a medida que se vaya aumentando también la capacidad financiera de Bélgica.— (U. P.)

Pesimismo belga respecto de la consolidación de la deuda a Estados Unidos

LONDRES, 14. — El corresponsal del Times en Bruselas dice que en los círculos de Gobierno existe el convencimiento de que no hay arreglo posible con los términos norteamericanos, por cuyo motivo la delegación belga debe regresar a su país para conferenciar con el Gabinete, el que a su vez no puede tomar resolución ninguna sin antes consultar al Parlamento, que se reunirá en el próximo mes de Noviembre.—(U. P.)

FRANCIA

Nuevos accidentes ferroviarios

PARIS, 14. — Se ha producido un segundo desastre ferroviario con el expreso de París a Lille, a raíz del desastre de Amiens; el desastre ocurrió en la estación de St. Denis, en los suburbios de París. El expreso de Lille se detuvo por una luz roja proyectada desde París, pues el expreso de Amsterdam corría por la misma vía a una velocidad de milla por minuto; se produjo sin embargo el choque y hubo tres muertos y cincuenta heridos; entre ellos, varios viajeros que venían de Lille, fueron devueltos a esa localidad, donde se les identificó, ya muertos.

Ha ocurrido también otro accidente ferroviario; el expreso de Dieppe descarriló en Pontoise, por culpa del señalero que abrió equivocadamente la aguja y dió al tren vía distinta de la que debiera. Hubo seis víctimas. — (U. P.).

SE RESTABLECE LA FRONTERA FRANCO-ALEMANA ANTERIOR A LA GUERRA 1870

PARIS 14.—El Embajador alemán firmó un tratado en el que se restablece la frontera franco-alemana en los límites que tenía antes de la guerra de 1870. En esta forma Francia obtiene la posesión completo de los puentes del Rhin a través de toda la frontera que pasa por medio de este río.—(U. P.)

Se exonera al ex-capitán Sadoul de los cargos formulados en su contra

PARIS 14.—Después de un mes de deliberación, la Corte Marcial que entendió en el caso del capitán Sadoul acusado de traición por haber desertado de la misión francesa en [illegible] y haberse unido a los maximalistas en 1918, ordenó que se le exonerase de los cargos formulados en su contra.—(U. P.)

Desde ayer se encuentra en tierra suramericana el Príncipe de Gales

Después de trasladarse en la mañana desde el "Repulse" al "Curlew", el heredero de la Corona británica desembarcó en Montevideo a las 10.30. — En el desembarcadero fué recibido por el Presidente uruguayo, señor Serrato con quien hizo el trayecto hasta la Casa de Gobierno. — El pueblo de Montevideo aclamó con entusiasmo al Príncipe. — Después de una corta recepción en la Casa de Gobierno y terminadas las presentaciones de los altos funcionarios, el Príncipe se dirigió a su residencia.

Por una rara coincidencia, el "Curlew" atracó en el mismo sitio en que lo hiciera hace poco la nave sovietista "Vorosky"

MONTEVIDEO, 14.— El Príncipe de Gales pisó tierra suramericana a las 10.55 de la mañana, siendo saludado por el Presidente señor Serrato, por el Ministro de Relaciones Exteriores, altos funcionarios y miembros del Cuerpo Diplomático, mientras los fuertes disparaban una salva de 21 cañonazos.

La muchedumbre prorrumpió en grandes aclamaciones al paso del cortejo. El Presidente acompañó al Príncipe hasta su residencia. Más tarde visitarán e inaugurarán la Exposición Ganadera. (U. P.)

MONTEVIDEO, 14.— Inmediatamente después de desembarcar el Príncipe de Gales y de ser saludado por el Presidente, las tropas presentaron armas, mientras las bandas tocaban el himno británico.

Después de algunas breves presentaciones, la comitiva ocupó los carruajes oficiales. El coche que ocupaba el Príncipe que iba a la derecha del Presidente, se dirigió entre doble fila de soldados a la Casa de Gobierno.

La muchedumbre estacionada en el trayecto aclamaba entusiastamente al Príncipe, Observándose la presencia de numerosos súbditos británicos, muchos de ellos venidos expresamente del campo. El Príncipe retribuía las aclamaciones saludando.

En la Casa de Gobierno el Presidente presentó al Príncipe a los altos funcionarios de la Administración Pública. El Ministro de Relaciones Exteriores le presentó en su propio despacho los miembros del Cuerpo Diplomático, regresando en seguida el Príncipe al salón presidencial, en donde fué presentado a numerosos miembros de la colectividad británica que eran acompañados por el Ministro inglés.

Terminada la recepción el Presidente invitó al Príncipe a asomarse al balcón para presenciar el desfile militar, después de lo cual el Presidente lo acompañó hasta la residencia que se le había preparado especialmente. (U. P.)

MONTEVIDEO, 14.— En la mañana temprano los cruceros "Curlew" y "Uruguay" salieron del puerto para esperar al "Repulse" a bordo del cual viaja el Príncipe de Gales. Al avistarse las tres naves cambiaron los saludos de estilo. Aproximadas las naves, el Príncipe de Gales se trasladó al "Curlew" en el cual se dirigió al puerto.

Una enorme muchedumbre se agolpó en el puerto, tres filas de tropas hacían esfuerzos titánicos para contenerla.

La ciudad está embanderada; la mayoría de los negocios han cerrado sus puertas; la Universidad suspendió sus clases.

La entrada del Príncipe al puerto fué saludada con 21 cañonazos. El Presidente Serrato que esperaba al Príncipe en la escalinata del puerto, dió la bienvenida al Príncipe. Acompañaban al Presidente los Ministros altos funcionarios y miembros del Cuerpo Diplomático. Entretanto la muchedumbre aclamaba al Príncipe incesantemente. (U. P.)

LONDRES, 14.— Todos los diarios ocupan sus primeras páginas con las informaciones sobre la llegada del Príncipe de Gales a Sur América y hacen notar la potencialidad y riqueza de los países suramericanos que visitará el Príncipe. Dicen que la visita intensificará las relaciones amistosas entre Gran Bretaña y los países suramericanos. (U. P.)

MONTEVIDEO, 14.— El "Curlew" que conduce a bordo al Príncipe de Gales llegó al puerto minutos antes de la hora fijada; fué necesario esperar al Presidente Serrato, que llegó dos minutos antes de las 11. En ese momento desembarcó el Príncipe de Gales acompañado del Ministro de Relaciones uruguayo y de su séquito. El Príncipe vestía el uniforme de los guardias reales, casaca colorada, alto morrión negro.

El aspecto que presenta el Príncipe es distinto del que se ve en fotografías debido sin duda a los efectos del sol y de la brisa del mar; al bajar a tierra no ostentaba condecoraciones.

En el momento de desembarcar se adelantó a recibirlo el Presidente Serrato y ambos se estrecharon las manos mientras las bandas ejecutaban nuevamente los himnos nacionales. El príncipe y el Presidente ocuparon el primer automóvil escoltados por los regimientos de Artigas y primero de caballería.

Al iniciarse la marcha la multitud rompió el cordón de tropas. Los carruajes iban ocupados en este orden: primer coche el Príncipe de Gales y el Presidente Serrato; segundo, Ministro de Inglaterra, Ministro de Relaciones del Uruguay, capitán Dudley-north y el Introductor de Embajadores; tercero Vicealmirante Lionel Holsey, Ministro de Guerra y Marina urugauyos, geenral Bazzano, Mayor Piers Legh, Capitán de fragata señor Sáez; cuarto Ministro del Interior, Presidente del Consejo de Administración Departamental, teniente H. D. G. Greenacre, Sub-introductor de Embajadores; quinto, Sir Godfrey Thomas, Secretario del Presidente de la República, Cirujano capitán de Corbeta H. F. Y. White, capitán Carbajal. Los demás coches iban ocupados por el comandante del crucero "Curlew", los edecanes presidenciales y otras personalidades oficiales.

A la entrada de la Casa de Gobierno estaban apostados los coraceros de la Guardia Republicana, bomberos, guardias civiles, todos en traje de gala. En la Casa de Gobierno fueron presentados el Príncipe el Presidente del Consejo Nacional de Administración don Luis Alberto Herrera y altos funcionarios de Gobierno.

El Príncipe se hospeda en el Palacio de Taranco y de guardia un piquete de bomberos y coraceros y blandengues en traje de gala.

El Príncipe elogió el confort belleza, buen gusto y elegancia del palacio donde se hospeda.

Esta noche después de la función de gala en el teatro Solís habrá recepción y baile en el Club Uruguayo, para el que se han distribuído mil quinientas invitaciones. (U. P.)

MONTEVIDEO, 14.— Por rara coincidencia el crucero "Curlew" atracó en el mismo punto donde atracara el buque del Soviet "Vorosky". En el momento de atracar la banda de a bordo dejaba oir el himno uruguayo, terminado el cual respondió la banda de la marinería ejecutando "God Save the King". Inmediatamente de tender la escala subieron a bordo el Ministro de Relaciones y el Secretario de la Presidencia señor Comas, el Introductor de Embajadores señor Yeregui y el Sub-Introductor señor Spognaro y los ayudantes designados para acompañar al Príncipe. Los visitantes en compañía del comandante de la nave se dirigieron a la cámara principal a dar la bienvenida al Príncipe.

Una escuadrilla de la Escuela de Aviación, compuesta de seis máquinas, escoltó al navío inglés efectuando atrevidas acrobacias. (U. P.)

MONTEVIDEO, 14.— Las tropas rindieron honores a la llegada del Príncipe de Gales. Salieron de sus cuarteles a las 10 de la mañana, alineándose desde la Casa de Gobierno hasta el muelle Maciel por las calles Juncal, Sarandí, Colón, Marsellaise y el muelle. En este punto, frente al sitio de desembarco formaron los baldengues de Artigas en primera línea, y la guardia republicana en segunda.

Rindieron los honores las siguientes unidades: Escuela Naval, y Militar, regimientos zapadores, Infantería 1, 3, 4; 5 y 8 y artillería 1.

La Escuela Militar lucía el antiguo uniforme que usaron los infantes de 1830.

Diversas entidades representativas enviaron mensajes inalámbricos al Príncipe de Gales cuando el "Repulse" pudo ponerse en comunicación con el "Uruguay" (U. P.)

DON ELIODORO YAÑEZ LLEGO A LISBOA

Sus declaraciones sobre la situación chilena

LISBOA, 14. — De paso para Francia, desembarcó en este puerto el señor Eliodoro Yáñez, delegado de Chile ante la Sociedad de las Naciones. Acompañado por el Encargado de Negocios de Chile, señor Labra Carvajal, visitó los diversos monumentos de la ciudad.

Entrevistado por el corresponsal de la United Press, declaró que la situación interna de Chile quedaría normalizada dentro de 15 días. Agregó que se había fijado el 24 de Octubre para la elección de Presidente. Manifestó que la preocupación actual de Chile era la realización de elecciones libres, sin intervención de la fuerza. Opinó que la vigilancia y cohesión de los partidos y el patriotismo de las instituciones armadas conducirían a la tranquilidad política y a la paz social. objetivos de la revolución.

Interrogado acerca de posible candidaturo presidencial, manifestó que nada podía decir, por ser cuestión materia de los partidos políticos. Añadió que tenía la certeza de que triunfaría la corriente liberal y los intereses nacionales.

El señor Yáñez regresará a Chi- [illegible]

HOLANDA

Accidente automovilístico en Amsterdan

AMSTERDAM, 14.— Un coche de turismo que corría a velocidad exagerada chocó con el automóvil de la Reina Guillermina en las vecindades de la residencia real de verano. El automóvil sufrió grandes daños; pero la Reina resultó ilesa.— (U. P.)

El baile de hoy en la Universidad

Hoy se realizará en la Universidad de Chile el último baile autorizado por la Dirección que será esta vez a beneficio de la Biblioteca de la Escuela Dental.

ACTIVIDADES DEPORTIVAS MUNDIALES

Los encuentros por la Copa Davis

LOS HERMANOS ALONSO DERROTAN A LOS JUGADORES JAPONESES

BALTIMORE, 14. — Los tennistas españoles, Manuel y José Alonso, derrotaron a los jugadores japoneses en el match de hoy de la competencia por la Copa Davis, por 6-2, 3-6 y 6-1. — (U. P.).

Miss Ederle prosigue su entrenamiento

GRIS NEZ, 14.— Miss Ederle prosigue su entrenamiento y tiene el propósito de reanudar sus ensayos de natación, el Martes, a las cuatro de la mañana.— (U. P.)

QUIEN ES EL MANAGER DE DEMPSEY?

Jack Kearns asegura tener contratos que lo acreditan como tal hasta Setiembre del año próximo. — Por su parte, el campeón manifiesta que desconocerá cualquier arreglo de Kearns.

NUEVA YORK, 14.—Jack Kearns manifestó ante la Comisión de Box que tenía contratos que lo acreditaban como manager de Dempsey hasta Setiembre de 1926.

Entretanto, Dempsey, que se encuentra en Los Angeles, ha manifestado que desconocerá cualquier arreglo que haga Kearns; pero peleará con Wills.

Kearns ha pedido a la Comisión de Box que lo rehabilite en su posición de manager de Mickey Walker; agregó que presentaría mañana un acuerdo para un match entre Walker y Dave Shade que se efectuaría en el mes de Setiembre.—(U. P.)

SOBRE LA REFORMA INTEGRAL DE LA ENSEÑANZA HABLÓ AYER EN LA ASAMBLEA DEPARTAMENTAL DE LA S. N. DE PROFESORES DON GUILLERMO LABARCA

"LA COMISION NO HA PRETENDIDO HACER UNA COSA IDEALMENTE BUENA, SINO APROVECHAR LOS ELEMENTOS EXISTENTES, PARA NO IR A UNA REORGANIZACION BRUSCA"

SE ACABARA CON LA EXCESIVA CENTRALIZACION DE LOS SERVICIOS DE INSTRUCCION PRIMARIA. — LA ENSEÑANZA SECUNDARIA SE INDEPENDIZARA DE LA SUPERIOR. — HABRA SEIS CONSEJOS CORRESPONDIENTES

A LAS DISTINTAS RAMAS DE LA ENSEÑANZA, CADA UNA CON UN DIRECTOR GENERAL.—SOBRE ELLAS ESTARA EL ORGANISMO SUPERIOR Y COORDINADOR DE LA SUPERINTENDENCIA DE EDUCACION

EN UNA REUNION CELEBRADA AYER EN EL MINISTERIO DE HACIENDA SE ADOPTARON IMPORTANTES ACUERDOS SOBRE EL MEJORAMIENTO DE LA SITUACION ECONOMICA DEL PROFESORADO, MATERIA QUE SERA OBJETO DE UN DECRETO - LEY QUE SE DICTARA LA PROXIMA SEMANA.

Siguiendo el programa de trabajo que se ha trazado la Asamblea Departamental de la Sociedad Nacional de Profesores, reunida ayer, dió comienzo a un ciclo de conferencias, en el curso del cual disertaron destacadas personalidades, tanto de la enseñanza, como de otras esferas, ilustrando al profesorado sobre importantes asuntos de actualidad.

La primera de ellas que, como decimos, tuvo lugar ayer, estuvo a cargo de don Guillermo Labarca, y versó sobre "Las líneas generales del proyecto sobre reforma integral de la enseñanza".

La segunda conferencia de este ciclo va a ser dictada el Miércoles próximo, a las 5 y media, en el Salón de Honor de la Universidad. Ocupará entonces la tribuna don Manuel Novoa, quien va a disertar sobre "La Caja Nacional de Empleados Públicos".

LA CONFERENCIA DE DON GUILLERMO LABARCA

Ante un compacto grupo de profesores, cuyo número pasaba de 300, pertenecientes a todos los ramos de la enseñanza, don Guillermo Labarca dió comienzo a su interesante disertación. En la imposibilidad de reproducirla **in extenso**, daremos una síntesis de ella lo más completa que nos sea posible, dada la actualidad y la gran importancia del tema abordado.

Comenzó por declarar el señor Labarca que tratándose de un asunto tan vasto y complejo como el de su conferencia, no le iba a ser posible desarrollar su tema detalladamente, para ilustrar a su auditorio como él lo hubiera querido. Añadió que, por lo demás, no podía dar a conocer el proyecto mismo, fruto de la comisión gubernativa, que había estudiado la reforma integral de la enseñanza, puesto que aún no había cobrado forma definitiva, y que debería ser estudiado, antes de ella, por el Presidente de la República, el señor Ministro de Instrucción y demás miembros del Gobierno.

Entrando ya de lleno en su materia, declaró que la comisión de reforma integral de que formaba parte, había enfocado, a través de sus labores, solamente las líneas generales de la organización de la enseñanza, desdeñando los detalles. Dijo que no había pretendido hacer una cosa idealmente buena, sino, sobre todo, aprovechar los elementos existentes para no ir a una reorganización brusca. Expresó que inspirada en este propósito la comisión que había abordado la reforma integral, había seguido las líneas directrices de la ley de 1879. Con esta mira, conservó los consejos existentes y agregó algún otro, de los cuales venía a ser como un reflejo de Superintendencia de Educación, organismo superior y coordinador de los servicios de los distintos ramos de la enseñanza.

Expuso a continuación que el proyecto elaborado por la Comisión contemplaba la creación de estos seis consejos: de educación primaria, de educación secundaria, de educación superior, de educación comercial, de enseñanza agrícola, y de enseñanza técnico-industrial.

Dijo que uno de los debates más interesantes de la comisión se había desarrollado en torno a la conveniencia o no conveniencia de hacer depender de un mismo Ministerio todos los ramos citados de la enseñanza pública, pero que se había producido finalmente acuerdo para que la agrícola y la técnico-industrial continuaran dependiendo, como hasta hoy, de los Ministerios respectivos.

Declaró el señor Labarca que el criterio que había informado a la comisión, había sido el de asegurar la autonomía de las distintas ramas de la enseñanza, cada una de las cuales tendría un jefe a la cabeza y un consejo asesor. Agregó que se había puesto especial empeño en desvincular en absoluto la enseñanza de la intromisión política. Pensando en ello, se establece en el proyecto que los nombramientos, con muy raras excepciones, deben ser hechos únicamente por el jefe respectivo.

Refiriéndose a la Superintendencia, dijo que formarían parte de ella, entre otras, el Rector de la Universidad, un Visitador de Liceos, el Decano de la Facultad de Humanidades, el Director del Instituto Pedagógico, un profesor, etc.

Entró después el señor Labarca a ocuparse de la organización del servicio de instrucción primaria. Dijo que el proyecto acababa con la centralización excesiva, hoy existente; que para evitarla, se había dividido el país en zonas, aprovechando para ello la desunión contemplada en la nueva Constitución, zonas que tendrían sus sedes en Antofagasta, La Serena, Santiago, Valparaíso, Talca, Concepción, Valdivia y Punta Arenas. Agregó que cada una de estas zonas, en los servicios de instrucción primaria, dependería de un jefe (sub-director de zona), quien estaría asesorado por un pequeño consejo, del que formarían parte el Intendente respectivo, el Visitador de Zona, etc. Añadió que sobre estos jefes y estos consejos regionales subsistiría el Director General del Servicio y el Consejo General con sede en Santiago.

El señor Labarca pasó a ocuparse en seguida de la organización de los servicios de enseñanza secundaria. Dijo a este respecto que todos los miembros de la comisión de reforma integral habían estado de acuerdo en estimar que nada justificaba la unión que hasta hoy ha existido entre la enseñanza secundaria y superior, y que, en vista de ello, se había resuelto separarlas, creando un jefe de instrucción secundaria y un consejo asesor, y un jefe de instrucción superior, con su consejo asesor también. Refiriéndose a las atribuciones del Consejo de Educación Secundaria, expresó que le correspondería elaborar y aprobar los planes de estudio, fiscalizar y orientar los métodos que debían emplearse. Refiriéndose a las facultades del Director General, dijo que nombraría su personal, de acuerdo con un escalafón estricto que se confeccionaría posteriormente, de acuerdo con una pauta que daría la Superintendencia para los escalafones de las distintas ramas de la enseñanza. Insistió el señor Labarca en que estos escalafones, serían, por así decirlo, un organismo vivo, en el que se irían anotando constantemente tanto los méritos como los desméritos del personal, que lo harían cambiar de un día a otro. Dijo que con la reforma todas las propuestas serían unipersonales, de suerte que se acabaría con el actual sistema de ternas. Expresó que terminarían, con los escalafones estrictos, los empeños, pues, en cada caso el nombramiento se produciría automáticamente, en favor de la persona que, en justicia, debería ser la favorecida.

Al referirse a la enseñanza superior, expresó el señor Labarca que la Comisión había considerado prudente no abordarle, dejándola para el estudio y organización de sus actuales autoridades.

El conferencista se explayó todavía en algunos puntos de esta exposición, que fué largamente aplaudido por sus oyentes.

EL MEJORAMIENTO ECONOMICO DEL PROFESORADO

Terminada la conferencia, el señor Labarca, la asamblea escuchó al presidente señor Manuel Guzmán Maturana, quien la informó sobre el resultado de una larga reunión que se realizó en la tarde en el Ministerio de Hacienda, para resolver en definitiva algunos puntos del proyecto económico, aprobado ya en general por el Gobierno.

A esta reunión, que duró desde las 3 P. M. hasta las 6 P. M., asistieron las siguientes personas: los Ministros de Hacienda e Instrucción, el Rector de la Universidad, el Director General de Educación Primaria, el sub-Secretario de Instrucción, don Manuel Guzmán Maturana, y don Ulises Vergara, en representación estos últimos del profesorado.

Después de un detenido cambio de ideas, durante el cual los señores Ministros se empeñaron en subsanar algunas dificultades, se llegó a las siguientes conclusiones:

Los aumentos acordados y que serán objeto de un decreto-ley, que se promulgará a principios de la semana entrante, van a ser pagados así:

Al personal de instrucción primaria cuyas remuneraciones son inferiores a $ 200, se les pagará el total del aumento, desde el 1.o de Setiembre próximo. Otro tanto se hará con el personal administrativo de la enseñanza secundaria que se encuentre en idéntica situación. Al resto del personal de instrucción primaria se les pagarán los aumentos según una pauta que está elaborando el Director General.

Al personal de la enseñanza secundaria y normal, a partir del 1.o de Octubre hasta Diciembre de este año, se les pagará el 33 o|o del aumento acordado. El 66 o|o restante, se les pagará, escalonadamente, durante los tres primeros meses de 1926, de modo que a partir de Abril del año venidero, entrará a disfrutar del aumento total.

Los aumentos acordados para el personal docente y administrativo de la enseñanza superior, no se harán efectivos sino a partir del 1.o de Enero de 1926, en atención a que su situación económica actual es relativamente más holgada que la de los primarios y secundarios.

En la tarde del Martes próximo se celebrará una nueva reunión en el Ministerio de Hacienda, para finiquitar algunos detalles del proyecto de aumentos que va a ser objeto de un decreto-ley.

UN DISCURSO DE JOSE SANTOS CHOCANO

¿CUANDO DEBE HACERSE EL PLEBISCITO DE TACNA Y ARICA?

LAS DECLARACIONES DEL POETA SERAN TRANSMITIDAS POR RADIO TELEFONIA

LIMA, 14.— José Santos Chocano pronunciará el Sábado en la noche un discurso a las nueves y treinta que será trasmitido desde Lima por broadcasting. El título del discurso será: "¿Cuándo debe hacerse el plebiscito de Tacna y Arica? Ahora sería legalmente nulo para Chile. Sin Constitución no hay ni pueden darse garantías". (U. P.)

ESPAÑA

Recompensa a los funcionarics policiales que frustraron un atentado contra el rey

MADRID, 14.— Se dará una recompensa a los funcionarios policiales que frustraron el atentado contra el rey en su reciente visita a Barcelona, y se condecorará al Comisario general de policía de Barcelona, señor Heraclio Hernández; se reconocerá, además, el derecho a ascender a cinco aspirantes y se dará una gratificación de quinientas pesetas a tres inspectores y de doscientas cincuenta a tres aspirantes.—(U. P.)

ESTADOS UNIDOS

La consolidación de la deuda de guerra belga

WASHINGTON, 14. — El Secretario del Departamento del Tesoro, Mr. Mellon, anunció que la Comisión norteamericana de las deudas iría a Plymouth el Domingo, para estudiar la cuestión de las deudas de Bélgica. Las conversaciones con los delegados belgas serán reanudadas el Martes. Hoy se celebró una reunión de corta duración. — (U. P.).

WASHINGTON, 14. — Los delegados norteamericanos que se ocupan de la conversión de las deudas belgas, estiman que las negociaciones han llegado a un punto en que se hace necesario consultar al Presidente Coolidge. Por esta razón, han acordado dirigirse a Plymouth para conferenciar con el Presidente.

Mr. Mellon ha desmentido que se haya llegado a un acuerdo; pero aún tiene esperanzas de que se llegue a un buen resultado en las negociaciones. — (U. P.).

China desea autonomía aduanera

WASHINGTON, 14.— Se ha sabido en los círculos diplomáticos que la China será incluída en la invitación que se hará a las potencias para tratar de la cuestión de las aduanas.

Se declara que la intención de la China es la de suscitar el problema de la autonomía aduanera. — (U. P.)

Las actividades de la expedición Mac Millan

WASHINGTON, 14. — Dos aeroplanos de la expedición Mac Millan tratan de establecer una base en la bahía Flagler, según informa un mensaje inalámbrico recibido por la Sociedad Nacional Geográfica. El tercer aeroplano ha quedado averiado por los hielos y ha sido mandado a que se le hagan las reparaciones necesarias a bordo del "Peary". — (U. P.).

Ha muerto Mrs. Morgan

NUEVA YORK, 14. — Hoy a mediodía falleció, víctima de un ataque al corazón, la esposa del poderoso financista Mr. John P. Morgan.—(U. P.)

"China está en bancarrota"—declara en Williamstown, Batchelder

WILLIAMSTOWN, 14. — C. C. Batchelder, ex-agregado comercial de Estados Unidos en la China, ha declarado que "la China está en bancarrota y que el remedio más obvio es aumentar los impuestos de aduana".

Dijo que era urgente que los caminos, ferrocarriles y el Banco Nacional, propiedad de nacionales y extranjeros, fueran debidamente controlados y declaró que la Liga de las Naciones debería prestar su ayuda para la reorganización de la China.—(U. P.)

ECUADOR

Establecimiento de escuelas talleres para mujeres

GUAYAQUIL, 14.— La Junta de Gobierno ha expedido un decreto por el que se ordena que todos los Municipios de la República establezcan escuelas-talleres destinados al aprendizaje de las mujeres.— (U. P.)

BRASIL

El proyecto de reforma constitucional

RIO JANEIRO, 14.— La Cámara de Diputados aprobó 17 enmiendas al proyecto de reformas constitucional. Sólo dejó sin aprobar dos enmiendas que serán discutidas en la sesión próxima. (U. P.)

BOLIVIA

LOS DIARIOS COMENTAN LA IDEA LANZADA EN LIMA

LA PAZ, 14.—Todos los diarios comentan la idea lanzada en Lima, en el sentido de que el Perú ceda una salida al mar a Bolivia mientras Chile mantenga la clausura marítima. Uno de los diarios dice a este respecto:

"Dejamos constancia con agradecimiento de la gentileza de la forma y de la oportunidad tan excepcional en que el órgano peruano quiso exteriorizar una aspiración americanista y sugerir un pensamiento que procure remediar la situación creada a Bolivia después de la guerra.

"La idea surgida en Lima es para los bolivianos una prueba concluyente del interés por nuestra situación mediterránea y también una tentativa para consolidar la unión de ambos pueblos mediante vínculos indestructibles, capaces de imponer una modificación sustancial en las futuras relaciones que el lazo histórico y geográfico existente se robustezca con la aproximación sentimental de ambos pueblos.

"Agradecemos las opiniones favorables al reconocimiento de la gran injusticia que pesa sobre Bolivia en el momento de celebrar su primer centenario."—(U. P.)

Trascendentales declaraciones de carácter internacional

HIZO AYER EL PRESIDENTE DE LA REPUBLICA DURANTE SU VISITA AL CANTON MILITAR DE PROVIDENCIA

LOS REGIMIENTOS TUCAPEL Y TELEGRAFOS, BATALLON TREN N.º 2 Y LA BRIGADA SANITARIA SE PRESENTARON EN BRILLANTES REVISTAS ANTE S. E., MINISTROS DE ESTADO, ALTOS FUNCIONARIOS DE GOBIERNO Y JEFES DEL EJERCITO.

El Presidente de la República ha hecho en la mañana de ayer, según lo habíamos anunciado, una visita a todos los Regimientos que componen el Cantón Providencia.

Estos Regimientos son: el Tucapel, Telégrafos, Batallón Tren N.o 2, y la Brigada Sanitaria.

Concurrieron a la visita que hizo S. E. los Ministros del Interior, don Armando Jaramillo; el de Guerra, don Carlos Ibáñez; de Obras Públicas, Comercio y Vías de Comunicación, don Francisco Mardones; de Asistencia, Previsión y Trabajo, don José S. Salas; de Agricultura, Industria y Colonización, don Claudio Vicuña, y el de Hacienda, don Valentín Magallanes.

Asistieron también el Inspector General del Ejército don Mariano Navarrete; el Director de "La Nación", don Carlos Dávila; el Intendente Municipal don Luis Phillips Huneeus; y los generales señores Ortiz Vega, Barboza, Cortés, Medina; el Director de Aeronáutica, Comandante señor Grove; el Auditor General de Guerra; el Jefe de la Tercera Brigada Combinada, Coronel don Galvarino Andrade; El Sub-secretario de Guerra, don Bartolomé Blanche, y altos jefes y Comandantes de las distintas unidades; los militares francos de la guarnición y toda la oficialidad del Regimiento Carabineros.

EN LA COMPAÑIA DE TREN 2

Antes que S. E. llegara a visitar los cuerpos antes nombrados habían llegado al cuartel del Batallón Tren N.o 2, varios jefes militares y numerosos militares que deseaban saludar y presentar sus respetos al Presidente de la República.

En el patio principal de este cuartel se hallaba formado el Batallon, esperando la llegada del señor Alessandri.

¡S. E. CABO DE GUARDIA!!

Faltaban 10 minutos para las 12 del día, cuando el centinela dió la voz de ¡S. E. cabo de guardia! y luego después bajaba del auto Presidencial, S. E. acompañado de los Ministros del Interior y de Guerra.

La guardia rindió a S. E. los honores correspondientes, mientras el Comandante del Batallón don Elías Yáñez se acercaba a saludar al Presidente de la República.

Inmediatamente, después de los saludos, el Presidente fué invitado a revistar el Batallón que, como hemos dicho, se hallaba formado en el patio principal.

Acompañado el Presidente de la República de los Ministros, generales y jefes militares, revistó el Regimiento, mientras la banda rompía con los acordes de la Canción Nacional.

Terminada la revista y hecho el silencio, S. E., con voz llena, dijo: ¡Buenos días, Regimiento! a lo que los soldados contestaron, al unísono: ¡Buenos días, Excelencia!

LA BRIGADA SANITARIA

Terminada esta revista, S. E. pasó frente a la Brigada Sanitaria, imponiéndose de los diversos carros que llevan los medicamentos para la caballería e infantería; los carros ambulancias, los Rayos X, la desinfección, esterilización, en fin, cuanto es necesario para la sanidad de un Regimiento.

Después, S. E. recorrió las diversas dependencias del cuartel.

EN EL REGIMIENTO TUCAPEL

En seguida el Presidente de la República y acompañantes pasaron al Regimiento Tucapel, el que lo aguardaba en correcta formación al mando del Comandante, Coronel don Luis Vargas.

Después que el Comandante pasó a saludar a S. E. solicitó autorización para que el Regimiento desfilara, haciéndolo en brillante forma.

Terminado el desfile, el Regimiento nuevamente formó y, acto continuo, el estandarte, mientras se ejecutaba la Canción Nacional, fué paseado ante los soldados para ser guardado.

EN EL REGIMIENTO TELÉGRAFOS

Poco antes de la una de la tarde el Presidente de la República llegaba al Regimiento Telégrafos, siendo recibido con análogos honores que en las unidades anteriores.

En este cuartel el Regimiento se hallaba aguardando la llegada del Presidente de la República, e, inmediatamente, cuando S. E. hizo su entrada en el patio principal, se oyeron las voces de mando de los oficiales que ordenaban presentar armas al Generalísimo, mientras la banda de músicos rompía con los acordes de la Canción Nacional.

El Comandante del Regimiento Telégrafos, mayor don Leocadio Arcaya, solicitó la venia de S. E. para que su unidad desfilara, lo que se hizo momentos más tarde en forma verdaderamente irreprochable.

Después de esta revista, se procedió a guardar el estandarte, el que fué llevado con los debidos honores, mientras se ejecutaba el Himno Nacional.

El Presidente de la República felicitó al Comandante señor Arcaya por la espléndida presentación de la unidad a su mando, teniendo palabras de elogios por el estado de preparación de que dieron muestras los conscriptos.

Iguales felicitaciones recibió el señor Arcaya del Ministro de Guerra.

VISITA AL CUARTEL

En realidad, para los que no han tenido oportunidad de conocer esta unidad militar, no pueden tener una idea cabal de la labor que ahí se desarrolla, de las útiles enseñanzas que recibe el soldado, enseñanzas prácticas que hacen de cada uno de los que sirven en ese cuerpo un ser útil a la sociedad y al medio en que después va a desarrollar sus actividades.

Tanto S. E. como las demás personas que lo acompañaban, no tuvieron sino palabras del más sincero elogio por la labor que en esta unidad se lleva a cabo, en forma silenciosa.

LOS DORMITORIOS DE LA TROPA

Las cuadras daban la más excelente impresión, todo aseado, en perfecto orden, señalaban elocuentemente la preocupación constante tanto del jefe como de los demás oficiales y sub-oficiales de la unidad.

LA MAESTRANZA

En esta sección se trabajaba, a la hora en que el Presidente hizo su visita, con toda actividad, haciéndose diversas clases de obras.

En el taller de carpintería, en el de mecánica, etc., en todas partes se daba al visitante una óptima impresión de la labor que ahí se desarrolla y de la enseñanza práctica que se da al soldado.

LA COMPAÑIA RADIOTELEGRAFICA

En la Compañía Radiotelegráfica se hallaban todos los útiles para la enseñanza de esta importante materia, desde el aparato de telégrafos hasta las complicadas instalaciones de radio-comunicaciones.

Adjunta a esta sección se encuentra también la sala de dentística, en donde se presta toda clase de atenciones al soldado relacionadas con este ramo.

EL CASINO DE SUB-OFICIALES

Espléndidamente instalado se encuentra el Casino, buenos comedores, salón de recibo, fumoir, etc., lo que acusa el espíritu de sociabilidad de las clases de ese importante Regimiento.

EL CUARTEL

Pero aunque todo acusa un trabajo tesonero de los jefes, oficiales y clases de esa unidad, el cuartel, aunque estaba muy bien pintado y aseado, demuestra su vejez, sus deterioros, su mal estado.

De esto que decimos pudieron tomar nota todas las personas que asistieron, quienes no pudieron disimular su impresión acerca de lo que decimos.

Se hace necesario, en forma urgente algunas reparaciones para ese cuartel, que tiene sus murallas medio caídas o rasgadas.

EL BANQUETE

Poco antes de las 2 de la tarde, S. E. y demás acompañantes fueron invitados al Casino de Oficiales en donde se sirvió un espléndido almuerzo.

Ofreció la manifestación el Coronel señor Vargas, Comandante del Tucapel, en forma que conquistó aplausos de la concurrencia.

Contestó el Presidente de la República en un discurso que fué interrumpido, a cada párrafo por estruendosas ovaciones.

Terminado el almuerzo pasó S. E. y miembros de su comitiva a presenciar una función de circo que se ofrecía a la tropa del Regimiento Telégrafos, Tucapel, Carabineros y Compañía de Tren N.o Tres.

Al despedirse S. E., expresó su complacencia por la disciplina y espléndido estado en que se encuentra la tropa del Cantón de Providencia y felicitó a los comandantes de unidades, por la forma tesonera como allí, se colabora al prestigio del Ejército.

El Presidente de la República, acompañado de los Ministros de Estado y de altos jefes del Ejército, presencia el desfile del Regimiento Telégrafos.

EL DISCURSO DEL CORONEL SEÑOR VARGAS

Excelencia:

Habéis tenido la gentileza de honrar con una visita vuestra, al Cantón Militar de Providencia, que es nuestra casa. Los Regimientos Tucapel, Telégrafo y Compañía de Tren, que forman este Cantón, han contado así por breves momentos en su seno al Generalísimo de las fuerzas armadas de la República y al mejor personero de nuestra patria.

Vuestra presencia, que en todas partes despierta entusiasmos y afanes de actividad y de lucha por el progreso, es especialmente en estos momentos soplo que aviva el fuego del patriotismo que siempre los militares hemos tenido y mantendremos encendido, pues ella nos hace rememorar y considerar los acontecimientos últimos de la vida del país y mirar hacia el futuro de la patria con muy risueñas y bien fundadas esperanzas. Os sabemos bien dispuesto, reconocemos vuestras condiciones de estadista, sabemos de vuestros esfuerzos por darnos una Constitución nueva que restablezca la normalidad del gobierno y nos lleve por el camino de la corrección administrativa, del respeto de todos los derechos y del cumplimiento de todos los deberes, del progreso y de la felicidad de la República. Por esto esta visita, Excelencia, con que honráis a los regimientos mencionados, aviva y fortifica nuestra fe patriótica; es ello el fruto del ejemplo que vos constituís.

El Ejército, ajeno a las luchas políticas y a pequeños intereses, hoy como ayer respetuoso de las leyes y de las libertades públicas, se encuentra entregado en absoluto a sus labores propias, respondiendo así a una promesa y a sus muy caros anhelos, de acuerdo con una orden impartida por el señor Inspector General del Ejército, sin que por eso deje de velar por la realización de los ideales que encauzaron las revoluciones de 5 Setiembre y de 23 de Enero, cuya finalidad será la Constitución que fije un nuevo régimen de Gobierno, libre de las inconveniencias que durante muy largos años menoscabaron el prestigio de las funciones gubernativas y detuvieron el desarrollo y el progreso del país. Con ello os testimonia, Excelencia, su sincero afecto y su incondicional adhesión, y responde ampliamente a las declaraciones formales que hiciera en momentos de inquietud.

Gracias a vuestra obra, no serán vanos los esfuerzos gastados en pro de la renovación nacional. Y puesto que las grandes acciones marcan épocas y hacen destacarse la figura de sus autores, el año 1925, fecundo en acontecimientos de trascendental importancia, será histórico y hará recordar con veneración al eminente ciudadano que habrá dado a su patria una Carta Fundamental apropiada a las circunstancias de la época y leyes sociales y obras de progreso moral y material en todas las actividades, y que habrá solucionado el problema del Norte, manteniendo como chilenos los territorios regados con la sangre de nuestros héroes y quitado un obstáculo a la fraternidad de los pueblos de América.

Esta visita vuestra a las unidades que forman el Cantón Providencia, ha tenido para mí tres aspectos importantes: os ha dado a conocer las necesidades de estos tres Regimientos, que es urgente satisfacer o remediar; os ha permitido penetraros de la disciplina y del espíritu de trabajo, de abnegación y de patriotismo que en ellos reina, del mismo modo que en todo el Ejército del país, y ha dado una hermosa lección al personal que guarnece estos cuarteles, por cuanto él ha tenido delante de sí, con vuestra persona, al obrero más querido y mejor soldado de la patria.

Excelencia: en nombre de los Regimientos en cuyo nombre hablo, yo os saludo.

Discurso de S. E.

Señor Comandante:

Agradezco sinceramente vuestras palabras y el homenaje que en estos momentos me rinden las fuerzas destacadas en el Cantón de Providencia. Aprovecho también esta oportunidad para presentar a los señores Comandante, oficiales, sub-oficiales y tropa de los Regimientos de este Cantón mis más entusiastas felicitaciones por la forma magnífica en que se han presentado, por su eficiencia y por el esfuerzo que se denota en todos por vivir dedicados exclusivamente a sus tareas profesionales, tal como lo pidió el Presidente de la República y como lo juró el Ejército de Chile sobre la empuñadura de sus espadas.

Me es grato dejar constancia de que encuentro aquí la misma disciplina, la misma eficiencia, el mismo adelanto que he notado en mis visitas a otros cuarteles, en la Escuela Militar, en el Regimiento Pudeto, en el Regimiento Buin y en el Regimiento Cazadores. Se ve que hay uniformidad en las filas en el sentido de mantenerse fieles a su promesa.

Por esto, señores jefes, oficiales, sub-oficiales y soldados, llegue a vosotros la expresión más sincera y calurosa de mis felicitaciones. Estáis en esta forma sirviendo el prestigio que el Presidente de Chile ha depositado en vosotros. Y no me cansaré nunca de encareceros que os mantengáis dentro del marco de la disciplina y proscribáis, como la mala yerba, del seno de vuestros cuarteles y casinos la política en cualquiera forma pública o privada que llegue a perturbar la elevación de vuestras funciones.

No es posible que una máquina camine hacia adelante si cada una de sus ruedas no gira dentro de la órbita de sus funciones y en torno del eje que le corresponde. Un organismo no puede marchar tampoco si cada uno de sus deberes no está contenido precisamente dentro del rol que le corresponde. De la misma manera los países, cuando los organismos se salen de su órbita, van de tumbo en tumbo hacia el caos.

Un Ejército que se desvía de sus obligaciones profesionales, de aquellas para las cuales fué formado y bajo las cuales lo mantiene la República, lleva al país al vacío, lo pierde, lo destruye y es en consecuencia, tarea nuestra impedir y combatir este peligro, de vosotros soldados de Chile que representáis en vuestros galones tradiciones de gloria del pasado, dignidad en el presente, paz y orden en el interior.

El Ejército no se debe mezclar en el Gobierno de la República en forma directa ni indirecta, porque esta fué la conducta que se trazó en el programa de Roma. El Presidente de la República ha cumplido al Ejército con lealtad espartana su compromiso, vosotros necesitáis cumplirlo en la misma forma. Es preciso que el país sepa que el Presidente ha vuelto a reasumir el Gobierno resuelto a mandar, a gobernar, por sí mismo y no para ser mandado o gobernado ni por elementos civiles ni por elementos militares.

Os vuelvo a encarecer mis queridos amigos que no os dejéis corromper permitiendo la entrada de la política en las filas del Ejército; que no discutáis sobre candidaturas presidenciales ni sobre ninguna cuestión que ataña a la política. El Presidente de la República no se mezclará en las luchas eleccionarias de los partidos, será una garantía para todos y os exige, os ordena y os impone que a su lado seáis también la garantía de todos los derechos ciudadanos.

El Presidente de la República no dejará que se perturbe su camino ni con halagos ni con amenazas, ni se dejará tampoco enredar como las moscas en las telarañas en las mañanas de Primavera o en las tardes de Otoño.

Deseo también, mis estimados amigos, soldados de Chile, llamaros la atención a una circunstancia.

El país atraviesa por una situación que asume caracteres de excepcional gravedad no solamente en el orden interno sino también en sus relaciones internacionales. Nuestro carácter nos hace olvidar que estamos viviendo un momento trascendental para la República.

Estamos liquidando en estos instantes la guerra de 1879 a la faz del mundo que nos contempla ávidamente.

Si hubo soldados que derramaron su sangre a torrentes en los desiertos del Norte, hay también civiles que en estos momentos están dedicando todas sus energías, todo su esfuerzo y todo su patriotismo para liquidar aquella guerra y asegurar para siempre los territorios de Tacna y Arica bajo la soberanía de Chile.

Rodeemos a aquellos soldados de la paz; que están liquidando la guerra de 1879, del prestigio que corresponde a la alta y elevada misión que están desempeñando en nombre de la patria. Tengamos siquiera el valor, si no somos capaces de otra cosa, de ahogar en nuestros pechos las malas pasiones y quemarlas en el altar de la patria, cooperando con nuestra ayuda a los que sirven como buenos y abnegados los altos y sagrados intereses de la República.

Sabéis vosotros que Chile ha sido durante treinta años, víctima de una campaña mordaz de injusticias y de injurias. No han logrado aplacar esa campaña los esfuerzos abnegados y sinceros cimentados en la justicia y el derecho en aras de la confraternidad y de la solidaridad del Continente americano. La campaña de malevolencias y de injustas inculpaciones en contra de nuestra patria, no termina. A nuestro llamado, a nuestras invocaciones, reiteradas de amor y concordia, se nos responde con calumniosas imputaciones y con injurias, confundiendo, tal vez, nuestra serena y altiva dignidad de pueblo fuerte y valiente con lo que pudiera estimarse injustificadamente, debilidad.

Parece que existiera un propósito deliberado de poner a prueba nuestra paciencia, olvidando que, si tal caso llegare, sabremos siempre honrar con nuestra tradicional energía, los
principios santos de justi
derecho y fraternidad con
nental.

Voy a deciros con toda cla
ridad algo que hasta ahora n
he dicho.

Mientras el Perú trata de al
terar la paz de este país ma
dando aquí gente y dinero pa
ra provocar revoluciones socia
les, el Presidente de Chile q
ha sido solicitado por tres
cuatro veces para facilitar e
mentos con que derrocar al a
tual Gobierno del Perú, h
creído que un pueblo fuerte
viril como Chile no tenía el d
recho de perturbar la tranq
lidad interna de un pueblo he
mano. Esta conducta altiva d
gobernante de Chile, este hom
naje que tributa a la concor
y a la dignidad, se contesta r
dactando en nuestro propio te
rritorio periódicos en que la
zan injurias y lodo a nuest
país, injuria y lodo que no
llegan ni jamás alcanzarán a
altura de nuestro prestigio.

Y en estos momentos en q
la diatriba y la injuria de l
enemigos de Chile se reaviv
no cooperemos nosotros a e
cando pábulo a sus ataque
ni cojamos el anzuelo. El e
tallido de la mina está aqu
pero la mecha que se enciend
está en un país vecino qu
sabe ni ha sabido hacer hon
a nuestros llamados de c
cordia y de confraternidad

Por esto os digo que es p
ciso que nos unamos hoy m
que nunca, que abandonem
pasiones e intereses peque
para congregarnos en un s
haz, en un solo cuerpo, e
una sola alma al pie de la b
dera de la patria y os p
solamente una cosa: tranqu
dad y trabajo en vuestros cu
teles; que os retiréis de to
clase de actividades guber
tivas, porque ellas no son
vuestras funciones, pues, en
momento en que la Patria r
quiera vuestros servicios
Presidente de la República n
necesitará de Gansos del C
pitolio que le indiquen el c
mino y será el primero q
suba al castillo para gritar
"¡Soldados de Chile, a mi
"¡La Patria está en pelig
corred a luchar conmigo e
los campos de batalla, si fu
re necesario, hasta vencer
morir!"

Señores, bebo por la pro
peridad del Ejército, por
mantenimiento inalterable d
la disciplina que es la gra
deza del país, por el cum
miento de vuestra palabra s
lemne de manteneros den
de su órbita. Bebo también p
la prosperidad y grandeza d
Chile, fuerte hoy como ay
de este Chile que sabe ser h
vo en las lides de la paz y d
derecho y que sabe defen
también, honesta e invencib
mente, la honra de la pa
en los campos de batalla, cua
do es injustamente agredid

Al terminar su discurso, S.
fué estruendosamente ova
nado durante largo rato p
todos los asistentes. Termi
da esta ovación, la banda d
Regimiento Tucapel rompió c
los acordes del Himno Nac
nal que fué escuchado en m
dio de un religioso silenc
notándose en todos los sem
blantes la viva emoción q
en las almas de los soldad
había despertado la palab
elocuente y arrebatadora d
Presidente de la República.

En el Centre Catalá

Habrá hoy un baile a las 10
P. M., por ser el día de las fie
catalnas.

EL ADMINISTRADOR DE LA CAJA DE EMPLEADOS PUBLICOS Y PERIODISTAS CONTESTA LA NOTA DEL MINISTRO DEL INTERIOR

En nuestra edición del Jueves pasado dimos una amplia información con motivo de la nota enviada por el Ministro del Interior al Administrador de la Caja Nacional de Empleados Públicos y Periodistas, señor Manuel Novoa, en que hace interesantes disposiciones relativas al funcionamiento de la Caja y la misión que desarrollarán en Buenos Aires, el Administrador y Subadministrador que irán a estudiar los establecimientos similares para su aplicación en nuestro país de las innovaciones que hagan más fructífera la obra de esta nueva institución.

También el señor Ministro del Interior indicaba al señor Novoa la conveniencia de no nombrar empleados hasta que la Caja no esté en funciones.

La nota cuya versión exclusiva dimos en nuestra edición del Jueves, ha sido muy comentada en todos los círculos, donde se han hecho toda clase de comentarios.

LA CONTESTACION DEL ADMINISTRADOR

En el día de ayer el Administrador de la Caja Nacional de Empleados Públicos y Periodistas, señor don Manuel Novoa, ha enviado al señor Ministro del Interior una interesante contestación a la nota en referencia y cuyo texto damos a continuación:

"Es motivo de especial satisfacción para el infrascrito ver que el Gobierno se preocupa en forma tan decidida por el afianzamiento económico y prosperidad definitiva de la Caja Nacional de Empleados Públicos y Periodistas, institución destinada a realizar los anhelos de bienestar económico reclamados desde largo tiempo por todos los servidores públicos de la nación.

Nada habría sido más grato para esta Administración que adoptar desde luego en todas sus partes las medidas expresadas por US. en la nota que contesto, pero como todas ellas se refieren a materias cuya resolución incumbe al Consejo Directivo de la Caja en virtud de facultades señaladas taxativamente en el artículo 35 del Decreto-Ley N.o 454, me haré un deber de hacerlas llegar a su conocimiento en la próxima sesión que celebre.

Sin embargo, puedo anticipar a US. que en lo referente a nombramiento de personal, el Administrador de la Caja sólo ha propuesto hasta el momento a las personas que han de desempeñar los cargos de Subadministrador y contador, por considerarlos de imprescindible necesidad, atendiendo a que la ley empezó a regir desde el día de su promulgación, y en cuanto a la calificación de antecedentes y preparación de las personas designadas ya se ha pronunciado el Consejo Directivo en uso de sus facultades. Para el resto del personal, esta Administración, en un todo de acuerdo con lo manifestado por US. se encuentra empeñada en aquilatar los méritos y antecedentes de los postulantes y, en todo caso, lo que se determine al respecto, quedará sujeto a la resolución que sobre la materia adopte el Honorable Consejo Directivo.

Por lo demás, esta Administración en su propósito de organizar los servicios en forma rápida y efectiva se ha preocupado preferentemente en los escasos días transcurridos desde la promulgación de la ley, en adoptar las medidas encaminadas a divulgarla entre los funcionarios encargados de dar cumplimiento a sus disposiciones.

Este trabajo está bastante avanzado y la recolección de fondos destinados a la formación de los capitales de la Caja, se lleva a cabo sin ningún entorpecimiento debido a la cooperación prestada por los señores tesoreros fiscales y de que esta Administración se hace un deber en dejar especial constancia.

Asimismo se ha atendido a las numerosas consultas dirigidas por el personal administrativo y de las empresas periodísticas lo que ha demandado a esta Oficina una intensa labor.

Dios guarde a US. — (Firmado). —M. Novoa".

LA SOCIEDAD MÉDICA PRESTÓ SU ACUERDO AL INFORME SOBRE LA LEY DE LA RAZA

En la sesión celebrada anoche por la Sociedad Médica, se aprobó por unanimidad el informe que evacuara la comisión respectiva, sobre la Ley de la Raza, informe que publicamos íntegro en una de nuestras ediciones anteriores.

LA SESION

A las 9 1|2 se abrió la sesión, destinándose la primera parte a la exposición de algunos casos clínicos hecha por miembros de la Sociedad, que fueron objeto y que dieron margen a interesantes observaciones.

LA LEY DE LA RAZA

La segunda parte de la sesión se destinó a la aprobación del informe sobre la Ley de la Raza, y a la consideración de los tres puntos básicos del mismo informe.

Ofrecida la palabra por el presidente de la Sociedad, y después de un ligero cambio de ideas, se puso en votación el informe, el que fué aprobado en general, por unanimidad.

En seguida se puso en discusión los tres siguientes puntos:

1. Unidad o dualidad del servicio sanitario.
2. Abolición de la prostitución, y
3. Militarización o desmilitarización del servicio sanitario.

Abierta la discusión sobre el primer punto, se originó un cambio de ideas, aprobándose por unanimidad la unidad en la dirección del servicio.

En seguida, se entró a considerar el segundo punto, que dió margen a una interesante discusión en la que tomaron parte los doctores señores Meza Olva, Alonso, Ibarra, Fernández Peña y Ducci.

Sobre el particular, el doctor Fernández Peña, recordó que hace más o menos seis meses, la Sociedad Médica se pronunció lisa y llanamente por la abolición de la prostitución, haciendo presente que no era otro el papel que les corresponde a los médicos.

A estas observaciones, formuló otras el doctor señor Alonso, basándose en estudios que sobre la materia había hecho y que aconsejaban un estudio más detenido sobre el particular.

Estas observaciones dieron margen para que el doctor señor Fernández Peña, se refiriera a la labor que en este sentido ha desarrollado la Liga de las Naciones.

Como lo decimos, en este debate participaron varios doctores, y el resultado del cual puede resumirse en la siguiente forma:

La Sociedad Médica, de acuerdo con la experiencia, debe mantener como finalidad mediata, en una palabra, como ideal, en el delicado problema de la prostitución, un criterio abolicionista, encauzando, en consecuencia, todas sus energías hacia esta finalidad.

En resumen, el punto segundo fué aprobado con dos votos en contra, en esta forma: un criterio abolicionista debe observarse en materia de prostitución. El voto en contra corresponde al doctor señor Alonso.

Sin duda alguna, el punto tercero fué el que más apasionó a los ánimos, aduciéndose en defensa de los diferentes puntos de vista en que se colocaron los doctores participantes en la discusión, razones, observaciones y argumentaciones
tendientes a demostrar, unos, q
era más conveniente para la orga
zación de los servicios sanita
darle un carácter militar, y los o
para dejar en claro que dentro
espíritu profesional médico, n
posible esa organización médica.

Puede decirse que en este pa
cular, mantuvieron la discusión l
doctores señores Ibarra y Ducci; e
primero sosteniendo la desmilitar
ción del servicio sanitario y el s
gundo abogando por la militar
ción como un medio de éxito en
labores sanitarias.

Reforzando su punto de vista,
doctor señor Ducci, se refirió a
observaciones recogidas en su v
je por los Estados Unidos, don
tuvo oportunidad de imponerse
estudiar la organización de e
servicios.

Después de un prolongado deba
se puso en votación el tercer pun
aprobándose la desmilitarización
servicio, con los votos en contra
los doctores señores Ducci, Alon
Vidal y Morales.

Con ésto, se dió por terminada
sesión.

EL INFORME

El informe aprobado por la So
ciedad Médica, sobre la Ley de
Raza, será elevado a conocimien
del Ministerio de Higiene y Pre
sión Social, en los primeros días
la semana entrante.

UN INCENDIO HA DESTRUIDO EN LA MA DRUGADA UNA BODEGA DE ABARROTES EN EL BARRIO DE ÑUÑOA

En las primeras horas de la madrugada se declaró un voraz incendio en una bodega de abarrotes ubicada en la Avenida Irarrázaval esquina de Lucio Cuadra.

Rápidamente el fuego que había hecho su aparición en la parte central de la bodega se propagó a todo el edificio que en menos de media hora fué presa de las llamas.

Diversas compañías de bomberos se trasladaron a Ñuñoa e iniciaron un activo combate al fuego que se prolongó durante algunas horas y mediante al cual lograron salvar las propiedades vecinas.

El dueño del establecimiento,
Constancio Ortensi Conti, fué d
tenido y manifestó que ignoraba
absoluto la causa que pudiera hab
motivado el accidente.

Se quemaron grandes partidas
mercaderías que estaban asegurad
según la información policial,
cerca de 150.000 pesos.

Durante la lucha con el fuego c
tro bomberos resultaron heridos
los momentos que valientemente
taban de salvar parte de la merc
dería e impedir que las llamas p
ran a las casas vecinas. El edifi
destruído era de propiedad de la
ma Wessel Duval.

EL DANCING TEA DE ESTA TARDE EN HONOR DE VILLAESPESA. — En los salones del Centro Femenino de Estudio se realizará esta tarde el Dancing Tea organizado por esta institución en honor del insigne poeta español, señor Francisco Villaespesa.

La reunión se iniciará a las 6 y media de la tarde, y a ella asistirán numerosas familias.

MANIFESTACIONES. — Anoche se llevó a efecto una comida íntima que los estudiantes del tercer año de Leyes ofrecían a su compañero Ernesto Terán A., con motivo de su nombramiento como ayudante de la Cátedra de Economía Política de la Universidad de Chile.

Asistieron los siguientes señores:

Alejandro Cabello, Oscar Peluchonneau, Jorge Steck Martínez, Jorge Wenderoth, Alfredo Donke, Hugo Zepeda, Osvaldo Follert, Manuel Somarriva, Manuel Cabieses, Ruperto González, Osvaldo Donoso, Gustavo Valdés, Mauricio Elberg, Miguel Brzovic, Carlos Melet, Enrique Montecinos, Ignacio Franco, Román de Amesti y otros.

—Anoche tuvo lugar en uno de los restaurants del centro la manifestación de despedida que sus amigos y compañeros de oficina ofrecieron a los señores Julio Bravo, Rafael Velásquez y Leopoldo Sánchez.

Asistieron además de los festejados, los siguientes señores:

Jorge Arriagada, Armando Vargas, Marcelo Persón, . Horacio Smith, Luis Candia, Ernesto Arismendi, Emilio Iturrieta, Luis Espinoza, Emilio Opazo, Enrique Von Vikers.

TEATRO CINEMA.—A. PRAT 100
FESTIVAL DE BAILE
HOY: 5 a 8 y 10 P. M. a 1 A. M.
MAÑANA: Tarde, 5 a 8.
"Cueca moderna" (Huppa-Huppa)
Por el Prof. J. VALERO
Regias orquestas: Música Continua.

A PEDIDO
de muchas señoritas, me es grato comunicarles, me piden por favor que no ponga avisos en "La Nación", dando a conocer las últimas novedades en calzado, para ser ellas las primeras en usar calzado de charol todo perforado, gamusa champagne, todo perforado y el calzado tejido petate, especialidad de la BOTERIA "MOREL", SAN ANTONIO 85.

Maison de Blanc
267—San Antonio—267
Avisa a su distinguida clientela que acaba de recibir un lindo surtido de
TAPICES PERSAS
LEGITIMOS

¿POR QUE EL GOBIERNO no deroga el impuesto al ganado argentino?

Las Sociedades de Abasto Unidas de Santiago, Valparaíso y Viña del Mar declaramos que las rebajas de 30 pesos por animal sobre flete ferrocarrilero, decretadas por el Gobierno, no influirán en nada a la rebaja de los precios de la carne, sino que es un factor para que ganen más los ganaderos y hacendados, ya que no hay stock suficiente en el país para el consumo.

En los actuales momentos, dicho decreto es una burla a los intereses del pueblo necesitado y las instituciones de abasto de las ciudades nombradas irán a breve plazo a un paro indefinido de sus labores, dejando sin carne a los consumidores, hasta que los Poderes Públicos no deroguen el impuesto al ganado argentino.

LOS MATRIMONIOS DE HOY.—

Señorita Felicia Vender Caccio, cuyo matrimonio con el señor Luis Ríos C. será bendecido hoy a mediodía en la Iglesia de San Vicente de Paul

Señorita Adriana Besoaín Boza, cuyo matrimonio con el señor Arturo Avendaño Rivera será bendecido hoy privadamente en Molina

"DRYCO"
EL ALIMENTO QUE NO TIENE IGUAL PARA REEMPLAZAR LA LECHE MATERNA
En venta en todas las Boticas.

TE DANZANT.—

Mañana se llevará a efecto en los elegantes salones del Club Hípico, el Té Danzant que a beneficio de la Gota de Leche Asunción, ha organizado un distinguido grupo de damas de nuestra sociedad, que forma parte de su directorio.

La benéfica labor social y caritativa desarrollada por esta institución le ha valido sinceros aplausos. Desde hace algunos años esta sociedad mitiga el hambre de un centenar de niños, dándoles abrigo y educación.

Las caritativas damas que forman el directorio de esta institución, hacen un llamado a nuestra sociedad, pidiendo su cooperación a la gran obra en que se encuentran empeñadas.

Con este fin han organizado para mañana una brillante reunión social, que como hemos dicho, se realizará en la casa social del Club Hípico, y que será amenizada por dos espléndidas orquestas que tendrán a su cargo un variado programa de bailes.

En las salas contiguas al hall se han colocado numerosas mesas de bridge y Mah-jong para los aficionados.

La entrada, cuyo valor es de 15 pesos, da derecho al servicio del exquisito buffet el que será preparado y obsequiado por las señoras organizadoras de esta reunión, que promete alcanzar el más franco éxito social.

Entre las señoritas que han tomado entradas anotamos las siguientes:

Lucy Scroggie, Isabel Montt Pinto, Elena Claro Montes, Tita Díaz Salas, Carmen y Adriana Vergara Blanco, Olga Matte, Elena y María Concha, Bebé Pereira Irarrázaval, Raquel y Alicia Acuña Herreros, Lola Flesch Serrano, Elvira, Delia y Elena Valdés Freire, Elvira Lecaros Freire, Ester y Teresa Vial Letelier, Alicia y Paca Reyes Langlois, Blanca Mac-Facdzen Vicuña, Elena Grez Irarrázaval Ida, Carmen y Fanny Mackenna, Isabel Eguiguren Irarrázaval, Magdalena y Nina Huneeus Valdés, María Isabel y Alicia Larraín, Paulina Errázuriz Dávila, Adriana y Chita Penjean, Edith y Lina Larraín del Campo, Trini Buns ter Balmaceda, Isabel Rourke Puga y muchas otras.

EN EL SAVOY HOTEL. — Esta noche ofrecerá en los comedores del Savoy Hotel, una comida a un grupo de sus relaciones, el señor E. Kemmerer.

—El señor Patricio Vicuña Subercaseaux dará una comida esta noche en los comedores del Savoy Hotel, a un grupo de sus relaciones sociales.

—Esta noche se llevará acabo en el Savoy Hotel el elegante "dinner-danzant" que semanalmente se ofrece a nuestra sociedad.

LAS MODAS DE PRIMAVERA
A todas las señoras les será de gran interés conocer las novedades de Primavera que presentará la hermosa revista
Familia
en el número correspondiente a Agosto, que saldrá el
MARTES 18
Esta revista adquiere cada día mayor mérito, debido a que su material es seleccionado por un personal competente.
Trae, además, informaciones de actualidad social y artículos de mucho interés.

Dos Grandes Bailes
a beneficio de la Brigada de Boy-Scouts CLAUDIO VICUÑA, que se efectuarán los días Sábado 15 a las 10 P. M. y Domingo 16 a las 5.30 P. M., en los salones de la Sociedad
UNION EMPLEADOS DE CHILE,
BANDERA 542

MUEBLES
de todos estilos a precios bajísimos, vende
La Universal
— CATEDRAL 1131 —
FRENTE AL CONGRESO
Damos facilidades en el pago. Entrega inmediata.

VIERNES DE MODA.— Extraordinariamente concurrido, se vió ayer tarde el Tea Room de Gath y Chaves con motivo de ser Viernes de Moda.

Tuvimos la oportunidad de conocer, que desde el Lunes próximo la orquesta que dirige el maestro Carvajal será reforzada con cuatro nuevos elementos de gran valía, lo que dará una especial importancia a la orquesta que se compondrá de 9 profesores. Como decimos la inauguración se hará el Lunes y se ha confeccionado un buen programa que damos a conocer en otras columnas.

Entre las familias asistentes a la reunión de ayer anotamos las siguientes: Matte de Izquierdo, Izquierdo de Alamos, Mrs. Kemmerer, Agregado militar de Colombia, Mrs. West, Ferrer de Sazié, Urzúa de Goldenberg, Alcalde de Oliva, Zañartu de Montané, G. Huidobro de Figueroa, Correa de Valdés, León de Ugarte, Carrasco de Varas, G. Huidobro de G. Huidobro, Tocornal de Figueroa, Vergara Pinto, Del Río Marchant, Nebel de Cariola, Vicuña de Bascuñán, Aranguiz de Vicuña, Barros de Urzúa, Zañartu Bernales, Pérez Covarrubias, Velasco Bravo, Tagle de Velasco, Ortúzar Riesco, Riesco Llona, Izquierdo Huneeus, Amunátegui Lecaros, Pereira Montes, Lihn Doll, Ossandón Guzmán, Cuadros Cerda, G. Huidobro Domínguez, Huneeus Salas, Lyon Edwards, Lyon Sutil Prieto Baeza, Correa Ortúzar, Garcés Gana, Zañartu Bernales, Huneeus Cox, Cox Balmaceda, Opazo Tocornal, Rudolphy Larraín, Rivas Freire, Bunster Balmaceda, Tocornal Gandarillas, Larraín Rozas, García de la Huerta Balmaceda, Huneeus de Ruiz Tagle, Reyes Langlois, Vial Vicuña, Vicuña Ossa, Joglar Rojas, Herrera Lira, Larraín Aldunate, Echeverría Unzurrunzaga, Undurraga Valdés, Tagle Valdés, Deacon de Grove, González de Sanz, Rourke Puga, Valdés Morandé, Ríos Gallardo, Vial Freire, Rojas Sánchez, Valdivieso Cienfuegos, Arroyo, Concha, Garcés Gana, de la Cruz Rojas, Blanco Viel, Errázuriz Letelier, Edwarsd Irarrázaval, Valdés Freire Eguiguren Irarrázaval, Stuven de Sánchez, Eyzaguirre Infante, Balmaceda de Valdés, Noguera Prieto, Pacheco Zegers, Lecaros Garcés, Puga Vega, Soublette García, Pérez Cotapos, Sutil Prieto, Ossa Prieto, Herreros Ortúzar, Echaurren Avalos, Bascuñán Valdés, Mena Baeza, Montt Wilms etc.

PRIMERA COMUNION.— Hoy harán en el Instituto Alonso de Ercilla y Kindergarten del Niño Jesús de Praga la primera Comunión los siguientes niñitos:

Undurraga Fabres Clemente, Undurraga Wilms Ezequiely Andrés Santa María Balmaceda Gerónimo, Varas Carrasco Antonio, Ovalle Velasco Mario, Ugalde Levancini Hernán y Carlos, Ferrer Salas Miguel y Ramón, García Iturra Juan y Eduardo, Miravalles García Mario, Ruiz Zegers Carlos, Méndez Carrasco Enrique, Briceño Cubillos Fernando, Lagos Valenzuela Mario, Prieto Severín Joaquín, Gormaz Lopetegui Teodoro, Cabrera Bone Jaime y Gonzalo, Ojeda Márquez Jorge, Rebolledo Montenegro Juan, Apablaza Pozo René, Chaparro Petrilli Roberto, De la Jara Mardones Arturo, Morgan López de Heredia Fernando, Somarriva Díaz Contreras Augusto, Silva Erazo Víctor y otros.

COLONIA ITALIANA. — Esta noche se llevará a efecto en los salones del Centro Democrático Italiano, San Isidro N.o 92, el baile social que el directorio de este Centro ofrece en honor de las familias de sus asociados.

VIDA SOCIAL PORTEÑA

MALON.—Esta noche, un grupo de sus relaciones, dará un malón a las señoritas Alicia y Enny Neuman, en su residencia de este puerto.

LA SEÑORA CUSTODIA FELIU DE FELIU.—Víctima de un violento ataque de angina ha dejado de existir en Quillota, la respetable dama señora Custodia Feliú de Feliú.

Su muerte enluta a distinguidos hogares de esa localidad, la capital y este puerto.

Sus restos serán traídos hoy a Valparaíso, para ser sepultados en el Cementerio N.o 2.

A FAVOR DE LAS VIUDAS POBRES Y HUERFANOS EN ALEMANIA.—Próxima fiesta de beneficencia en el Club Alemán.—Recolección de ropas y víveres.— Un grupo de distinguidas damas y caballeros de la colectividad alemana, de este puerto y Viña del Mar, está organizando una hermosa fiesta de beneficencia, y que consistirá en un bridge party, té y baile, que se realizará próximamente en los salones del Club Alemán, con el objeto de reunir fondos para enviarlos a las viudas pobres y huérfanos de Alemania, con motivo de las festividades de Noche Buena del presente año.

Además, las mismas damas y caballeros han tomado a su cargo la tarea de recolectar ropas y toda clase de víveres para socorrer a los damnificados alemanes.

EL INTENDENTE DE LA PROVINCIA.—Por el expreso de la mañana de ayer se dirigió a la capital el Intendente de la provincia, vice-almirante don Salustio Valdés.

ENFERMOS.—Ha sido operada de apendicitis en el Pensionado Van Buren, la señorita Luisa Poisson Fontaine.

—Desde hace varios días se encuentra enferma la señora Ismenia Aguayo de Ouvrard.

—Restablecido se encuentra el señor Carlos Herrera L.

EL DIRECTOR GENERAL DE LA ARMADA.—Ayer en la mañana se trasladó a Santiago el Director General de la Armada, vicealmirante don Juan Schroder P.

MATRIMONIO SCHRODER PUELMA-VICUÑA CERDA.— El 12 de Setiembre próximo será bendecido en la Parroquia de Viña del Mar, el matrimonio del señor Enrique Schroder Puelma con la señorita Mercedes Vicuña Cerda.

Con este motivo, circula el siguiente parte:

"Manuel Vicuña Guerrero y Elisa O. de Vicuña, participan a usted el matrimnoio de su hija Mercedes con el señor Enrique Schroder Puelma, que se efectuará el 12 de Setiembre en la Parroquia de Viña del Mar.—Valparaíso, Agosto de 1925."

VIAJEROS.—Por el expreso de la tarde de ayer se dirigió a Santiago el señor don Alberto Roco. Regresará mañana en la noche.

—En Viña del Mar se encuentran la señora Mariana Cannobio de Courtis y la señorita Zoila Courtis Cannobio.

—Ayer se dirigió a Iquique la señorita Lola Ossandon Falcon.

—Se ha dirigido en viaje de excursión en automóvil, a Los Maitenes, el señor Alfredo Hernández y señora, y el comandante Huland y señora.

—Hoy llegará de Santiago el señor don Juan B. Urzúa.

FALLECIMIENTO. — Profundamente lamentado ha sido entre sus numerosas relaciones, el fallecimiento de la señora Cristina Alvarez v. de Orozco, cuyos funerales se efectuaron privadamente el Miércoles 3 del presente.

RESIDENCIA.—La familia Vicuña Cerda ha fijado su residencia en Viña del Mar, Paseo Klammer N.o 2, Población Vergara.

VALPARAISO POLO CLUB.— Tenemos encargo de avisar a los socios de esta institución, que hoy a las 3 P. M. habrá juegos de práctica en la cancha del Valparaíso Sporting Club.

Elenita Mardones Restat, que ofrecerá esta tarde una matinée en su elegante residencia de la calle Compañía

"L'AIGLON" (El Aguilucho).— Con éxito verdaderamente asombroso continúan los ensayos de esta obra cuya presentación constituirá el más franco éxito social.

El Minuet se ensayará hoy a las 2 en Catedral 2229, Lo dirigirá el señor Graziolli, por este motivo se ruega puntualidad en la hora. Las entradas para esta fiesta están disponibles en Catedral 1367, teléfono 2680 y en la Pastelería Olympia.

MATRIMONIO.— Ayer contrajo matrimonio privadamente, la señorita Adela Aliaga Rojas, con don Gabriel Guevara.

En el acto civil fueron testigos, por parte de la novia, don Marcial Cortés Monroy y señora Celinda Rojas de Cortés M., y por parte del novio, don Luis Godomar B., y señora Sibila Guevara de Godomar.

En la ceremonia religiosa actuaron, como testigos por parte de la novia, don Celin Rojas Iglesias y señora Baudilia Lafert de Rojas, y por parte del novio, don Eduardo Guevara Guevara y señora Clorinda Guevara de Guevara.

NACIMIENTOS.— Ha nacido una hijita del señor M. H. Lockhart y señora Hélène G. de Lockhart.

"Tez suave como pétalos de rosa", dijo el poeta, refiriéndose al rostro de las Damas que usan los
Polvos del Harem

—Ta nacido un hijo del señor John Hughes L. y de la señora Sara Segura de Hughes.

—Ha venido al mundo una hijita del señor Ramón Barahona y de la señora Delia Ramírez de Barahona.

MATRIMONIO HARISMENDY GONZALEZ-BUSTOS SEPULVEDA.— El Jueves 6 del presente se verificó privadamente en casa de la novia, el matrimonio del señor Esteban Harismendy González con la señorita María Luisa Bustos Sepúlveda.

MUSICA

LA SOPRANO CHILENA Srta. O'RYAN

En Valparaíso participó la señorita Guillermina O'Ryan en los principales conciertos de la última temporada. La crítica del puerto la acogió siempre con aplauso y cariño. Los que la oyeron, la han alentado a seguir sus estudios y a cultivar su arte con todas las probabilidades de buen éxito.

Se encuentra la joven soprano chilena ahora en Santiago. Ha dicho que será por un tiempo breve, pues sus propósitos de este año son llegar a Italia y cultivar allá las dotes musicales que son ya comentadas con elogios en los círculos artísticos y musicales.

El próximo Martes ha anunciado para las 6 y media de la tarde, en la sala de Conciertos de la Casa Grimm y Kern, una audición privada que dedica a la prensa y a sus críticos, a los profesionales de todos los círculos de arte y de música de la capital.

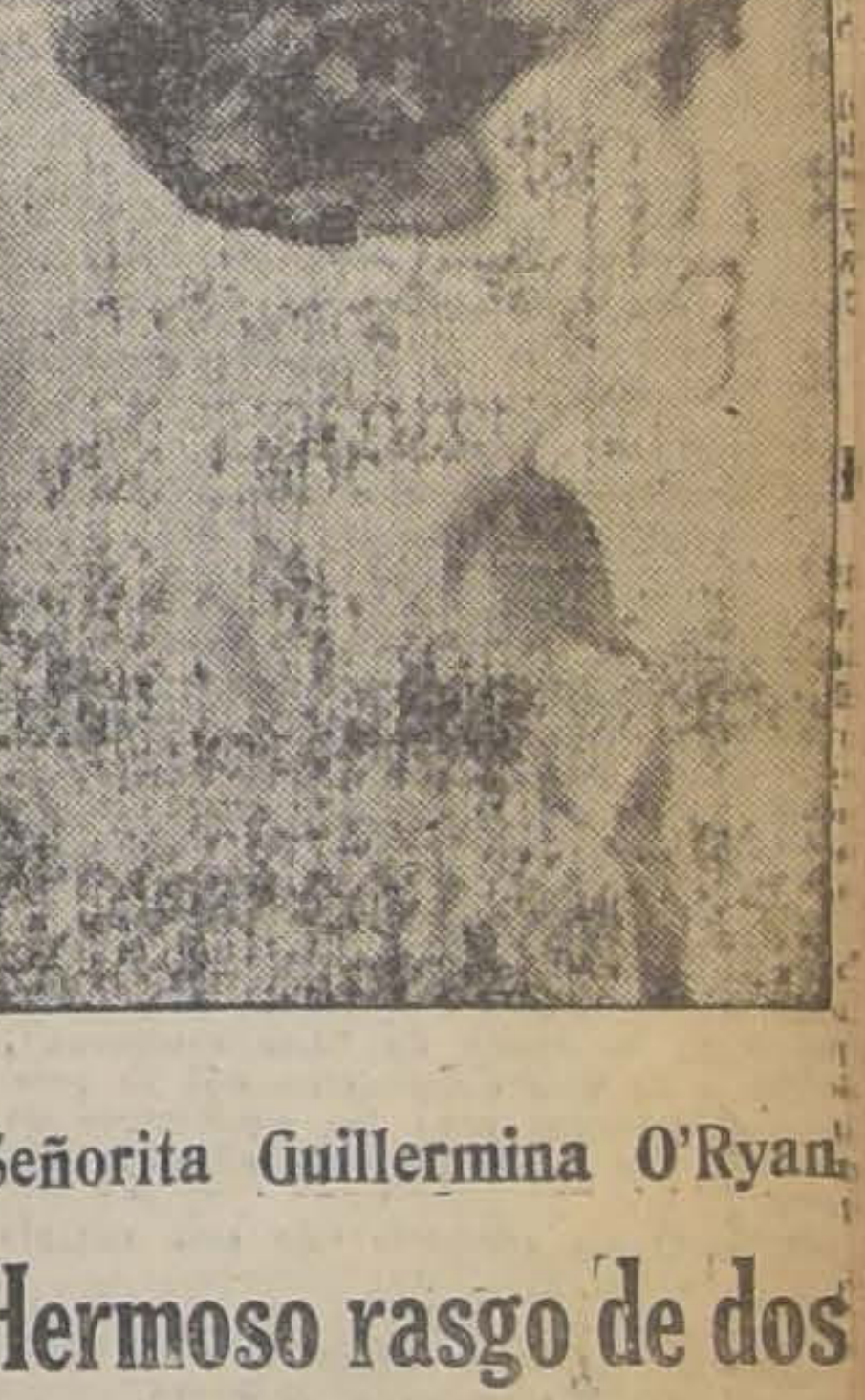

Señorita Guillermina O'Ryan

Concierto Julia Pasten

Muy bien recibida será la noticia del concierto que para el día 24 del presente ofrecerá en el Teatro Principal esta joven concertista chilena.

Aún no hace dos años obtuvo un éxito enorme en nuestro ambiente musical, por las brillantes cualidades que Julia Pastén posee, que la ha hecho destacarse con marcados relieves entre la nueva generación de artistas nacionales.

En el programa del concierto que anunciamos, figura la Fantasía de Schumann, obra delicada, en la cual podrá revelarse ampliamente el espíritu y el talento pianístico de la más grande pianista chilena actualmente entre nosotros.

El programa completo lo publicaremos en estos días. Las localidades estarán en venta en la Casa Otto Becker.

Hermoso rasgo de dos artistas

A instancias de la señorita Elvira Middleton Viniegra, conocida cantante nacional, el señor Juan Casanova Vicuña dará un concierto general de bandas en el parque de la Casa de Orates, para solaz y alegría de los enfermos. Muy digna de aplauso es la solicitud del señor Casanova Vicuña, al acceder al pedido de la señorita Middleton, la cual pone en evidencia en este como en muchos casos uno de sus lemas: "El arte verdadero es privilegio de unos pocos para alegría de muchos".

TERRAZA ARMENONVILLE
Espléndido servicio de té, refrescos y aperitivos.
El local de baile más chic de la capital. Acuda a él y pasará momentos de agradable distracción.
BAILE DE 6 1|2 CON ORQUESTA FOLATRE
Servicio de té desde las 4 1|2, de primer orden

Mme Else
Sombreros modelos
Santiago
Merced 568
AVISA A SU CLIENTELA QUE DESDE EL LUNES 17 DE AGOSTO EXHIBE LOS MODELOS DE PRIMAVERA

INVERSION DE CAPITAL
al 12 o|o libre y más encuentra Ud. en la antigua Oficina de Propiedades de
JORGE CRISTI SALMANCA
CATEDRAL 1109.

TRAJES MODELOS
ULTIMA NOVEDAD RECIEN LLEGADOS DE PARIS. SE REALIZAN.
ROOT 570, CASA PARTICULAR
A-16

Bailes
Tardes, diariamente. Noches: Sábados, Domingos y Miércoles
SPLENDID DANCING
de Escobar-Puente 682
$ 1 más y se encontrará en un verdadero y único DANCING

Despachamos Inmediatamente
las órdenes que recibimos por

TORTAS - PASTELES
CHOCOLATES - CONFITES
para obsequiar hoy a las "TRANSITOS".
Los productos de "LA EUROPEA" son siempre frescos y puros y de elaboración prolija; preferidos por las personas que aprecian y desean las calidades excelentes.
No olvide que los productos de "LA EUROPEA" superan por su calidad y delicioso sabor, a los mejores que se fabrican.
"LA EUROPEA" DE JUAN DE FRUTOS
ALAMEDA 2867. — Teléfono Inglés 304. — Estación.— Casilla 4567.

HOY ES EL TRANSITO
Si quiere celebrarlo dignamente, forzosamente tiene que recurrir a las Pastelerías de Ramis Clar.

ESPECTACULOS
de
Aurelio
Valenzuela
B. y Cía.
Los mejores
y más
COMPLETOS

SETIEMBRE: HOY Vermouth y noche: Platea: $ 3.20

EL FIN DEL MUNDO

Extraordinaria producción de los ARTISTAS UNIDOS, por
JACK PICKFORD Y NORMA SHEARER
La famosa cinta en que se presencia la destrucción de New York
Exito completo de la linda cancionista **DORITA MANY**

ESMERALDA Y O'HIGGINS HOY Vermouth y noche

William Hart

En la linda PARAMOUNT 1925: EL CANTOR DE LA SIERRA

La película sentimental y aventurera inspirada en CIELITO LINDO y que será coreada con esta canción por la orquesta y público

Animales como los hombres

LA GRACIOSA COMEDIA TOTALMENTE INTERPRETADA POR ANIMALES

B R A S I L
HOY Vermouth y noche
Platea: $ 3.20
MAÑANA:
Setiembre, Esmeralda y O'Higgins
Juguetes del Placer
PARAMOUNT por
Gloria Swanson

Martes
LA
ADORABLE
TESTARUDA
Jewel Universal
por
PATSY RUTH
MILLER

MATINEE SETIEMBRE, BRASIL, ESMERALDA Y O'HIGGINS **RADIO FATAL por ANTONIO MORENO** En el Esmeralda, además, a la 1.30: INVENCIBLE HASTA LA MUERTE

MUNDIAL y COLON

GALVEZ 447. — PLAZA ALMAGRO. SAN PABLO ESQUINA TEATINOS

LOS TEATROS DEL MILLON DE ESTRENOS, LOS PREFERIDOS POR EL PUBLICO DISTINGUIDO Y LOS DE APLAUDIDISIMA ORQUESTA PRESENTAN
HOY EN ESPECIAL 6.15 Y NOCHE 9.30

LA PELICULA MAS SENSACIONAL, LA MAS ARRIESGADA Y LA MAS GRAFICA QUE SE HA VISTO

RASTREANDO LA FAUNA AFRICANA

Además: El desmandibulante PROGRAMA COMICO IMPERIO No. 30

MATINEE DEL MUNDIAL, 5 COLOSALES PELICULAS: Jack Hoxie, en "La señal misteriosa"; Elena Sedgwick y Edmundo Cobb, en "Sombras de la sospecha" y "Una broma pesada"; "Curado del vicio" y "Una broma pesada".

MATINEE DEL COLON, 4 PELICULAS DE SENSACION y RISA: Jack Hoxie, en "Una aventura loca"; Edmundo Cobb y Elena Sedgwick, en "Una broma pesada" y "Sombras de la sospecha", y Nelly Edwards en "Temporada en el campo".

MATINEE: PRECIOS CORRIENTES

IMPERIO

SECCIONES SOCIALES: $ 3.00

HOY EN MATINEE EXTRAORDINARIA, A LAS 3 P. M., A PEDIDO DE NUMEROSAS FAMILIAS Y DEDICADA ESPECIALMENTE A LOS NIÑOS SE EXHIBE POR ULTIMA VEZ LA TRIUNFAL SUPERPRODUCCION DEL GENIAL
JACKIE COOGAN
LA OBRA DESLUMBRANTE QUE HACE REIR Y LLORAR CANTANDO LOS MAS PUROS SENTIMIENTOS:

VIVA EL REY!

Y COMICA FINAL

HOY Especial 6.30 P. M. — DIA DE RISA — Nocturna 9.40 P. M. **HOY**
EXTRAORDINARIO ESPECTACULO HUMORISTICO
FORMIDABLE COMPETENCIA BUFA ENTRE AL St. JOHN, BULL MONTANA y LARRY SEMON

PROGRAMA COMICO No. 32

"AGAPITO EN LA INDIA", barbaridad de Larry Semon; "UN DIA EN EL BOSQUE", frescura cómica por BULL MONTANA; "POR ENTREGA ESPECIAL", creación de Al St. John, con escenas sensacionalmente cómicas y con asombrosas escenas de vértigo. Actualidades Pathé Núms. 32-33.

MAÑANA
ESPECIAL Y NOCTURNA

La encantadora VIOLA DANA en la espiritual producción de lujo

NO DUDES DE TU MARIDO

MATINEE
Penúltima función de
"FANTOMAS"
Y TRES COMEDIAS BUFAS

EL MUNICIPAL ABRIRA SUS PUERTAS EL 25 DE ESTE MES, INAUGURANDO LA TEMPORADA LIRICA OFICIAL

En pocas ocasiones se ha notado en nuestra sociedad un entusiasmo más definido que ahora por la próxima temporada de ópera en nuestro primer coliseo. Estas expectativas son justificadas, pues el elenco oficial que publicamos ayer ha probado que estamos en vísperas de una de las más resonantes temporadas de arte lírico, pues la calidad de los artistas como del repertorio, así lo auguran.

Los nombres prestigiosos de Gilda dalla Rizza, María Carena, Zita Fumagalli Riva, Aurora Buades, Nino Piccaluga, Agostino Capuzzo, Luigi Rossimorelli, Edmondo Grandini y Uumberto di Lelio, de fama mundial son la mayor garantía de la noble ponderación artística que tendrá la futura temporada.

El repertorio que hará la compañía es el siguiente: Novedades: Tristán e Isolda de Ricardo Wagner y "La cena delle Beffe", de Giordiano; reprises extraordinarias: Fedora de Giordano, Zaza de Leoncavallo, Werther y Thais de Massenet, Luisa de Charpentier, Amico Fritz de Mascagni y Fanciulla del Weta de Puccini.

Repertorio a escoger: Verdi, Aída, Trosador, Traviata y Ballo in maschera.
Puccini: Manon Lescaut, Madame Butterfly Boheme, Il Tabarro, Tosca, Suor Angelica y Gianni Schichi.
Mascagni: Iris y Cavallería rusticana.
Leocavallo: Pagliacci.
Bizet: Carmen.
Massenet: Manon.
Ponchielli: Gioconda.
Giordano: "Andrea Chenier.
Wagner: Lohengrin.
Boito: Mefistófeles.
Gounod: Fausto.
Catalani: Loreley.

La compañía llegará el Martes a Buenos Aires, en el "Principessa Mafalda", y se vendrá a Santiago en una combinación especial, con los 140 artistas que formen el total de la compañía que dirige el eminente maestro Julio Falconi.

La compañía se presentará en el Municipal, el Martes 25, impostergablemente.

BERTA SINGERMANN

Hoy a las 6 de la tarde da su penúltima audición

La inteligente intérprete poética, Berta Singerman, ofrecerá esta tarde, a las 6, su penúltimo recital de despedida, pues se embarcará el Martes venidero para Europa en una larga jira artística. Las audiciones que nos ha ofrecido Berta en esta última jira se han distinguido por la novedad de sus programas, pues su repertorio se ha enriquecido con composiciones poéticas de un valor innegable.

En la audición de esta tarde Berta repetirá, por un pedido especial de sus admiradores el genial poema de Edgar Poe, que lleva el título de "Las campanas". Se trata de una composición que se presta notablemente para las condiciones de incomparable intérprete que posee la Singerman.

El programa completo de este notable recital, es el siguiente:

I

Las garzas, Emilio Oribe.
Rima eterna Gustavo A. Becquer.
Canciones de cuna, Gabriela Mistral.
Caso, Rubén Darío.
Los motivos del lobo, Rubén Darío.

II

Son los cadetes de la gazcuña, Edmund Rostand.
La escuela de las flores, Rabindranath Tagore (Trad. Z. O. A.).
Intima, Delmira Agustini.
La ermita de San Simón, Anónimo.
Las campanas, Edgar A. Poé (Trad. Torres).

III

Oración a la luz (fragmentos), Guerra Junqueiro (Trad. E. Marquina).
Serranilla, Marqués de Santillana.
Cansera, Vicente Medina.
Nochebuena, Conrado Naló Roxlo.
La nacencia, Luis Chamiso.

Mañana, a las 6 en punto, Berta Singerman dará su audición de despedida con un programa lleno de interés.

LA COMPAÑIA NICCODEMI DARA HOY TRES FUNCIONES

"Tres amantes", en matinée; "Se volessi", en vermouth social; y "La casa en orden", en la noche.

La Compañía que dirige el eminente dramaturgo Darío Niccodemi en cada nueva presentación confirma su prestigio de ser uno de los conjuntos más homojéneos y disciplinados que andan en jira por el mundo.

Anoche con "Il Alba, il giorno y la notte", Vera Vergani, la actriz incomparable se anotó un nuevo triunfo en compañía de Luigi Cimara, el galán brillante del conjunto.

La interpretación que dieron estos dos grandes artistas a la comedia de Niccodemi, fué sencillamente admirable, pues las escenas las bordaron en el más fino encaje poético, dando la sensación de sencillez y serenidad necesarias en una obra de la delicadeza espiritual de esta obra.

Al final de cada uno de los actos, el público premió a los dos maravillosos intérpretes como a Niccodemi con las más entusiastas ovaciones.

Hoy la compañía por ser día festivo dará tres funciones. En matinée el recio drama de Guillermo Zorzi, "Los tres amantes" y que valió para el conjunto uno de los éxitos más grandes; en esta obra, Vera Vergani, se mostró la mujer enamorada, pero que recuerda con cariño la actitud de su protector que de modelo la hizo la compañera de su vida.

En vermouth social irá la deliciosa comedia de Paul Geraldy y Spitazer, "Se volessi" y que sirvió para que Vera Vergani, Cimara y Lupi hicieran un magnífico trabajo interpretativo.

En la noche en función de abono, irá la admirable producción inglesa de Pinero, "La casa en orden", obra que entre nosotros tiene numerosos admiradores y que nuestro público conoce en castellano.

A los abonados se les reserva sus localidades hasta las dos de la tarde, nos advierte la empresa, quedando después disponibles sus localidades en la boletería.

TEATRO COMEDIA
HOY A LAS 6 DE LA TARDE
PENULTIMA AUDICION POETICA

BERTA SINGERMAN

Figura en el programa: "CANCIONES DE CUNA", de Gabriela Mistral; "LAS CAMPANAS", de Edgard Poé; "LA NACENCIA", de Chamiso; "ORACION A LA LUZ", de Guerra Junqueiro; "LOS MOTIVOS DEL LOBO", de Darío, etc., etc.

PLATEA: 10 PESOS
MAÑANA DOMINGO A LAS 6 DE LA TARDE, DESPEDIDA DE LA GRAN ARTISTA DE LA DECLAMACION:
BERTA SINGERMAN

NOTICIAS CINEMATOGRAFICAS

CON GRAN EXITO SE INAUGURO AYER EL NUEVO TEATRO "LATORRE

Ayer en la tarde y con una función extraordinaria abrió sus puertas al público el nuevo teatro Latorre ubicado en la avenida del mismo nombre. Se trata de una sala muy confortable que cuenta con todas las comodidades que requiere un teatro moderno. La estructura de la sala es novedosa y revela buen gusto al mismo tiempo que consulta todas las necesidades del vasto sector que ha de servir, por su amplitud y por sus diferentes servicios.

La función inaugural se realizó ante un público entusiasta que llenaba completamente la sala y que se retiró al término del festival llevando una magnífica impresión tanto del teatro como del espectáculo que se les ofreció.

El teatro Latorre continuará sus funciones con programas muy variados e interesantes en los que se anotan los títulos de más éxito de la semana. Hoy dará tres funciones escogidas, con el siguiente programa:

Matinée: función cuádruple, con cintas cómicas y sensacionales. Especial y noche: "La bailarina española", por Antonio Moreno y Pola Negri.

NOVEDADES

En las funciones de moda, especial y noche, este teatro da a conocer la última creación de la elegante y bella Gloria Swanson, titulada: "Juguete del placer".

Para la matinée, pasa por última vez la magna obra de D. Griffith, titulada: "Huérfanas de la tempestad", presentando la película completa.

POLITEAMA. — En matinée da hoy el Politeama, la tragedia de un niño abandonado en su niñez: "El pasado de mi madre" y la mejor creación de Chaplin: "El Pibe". En vermouth y noche, estrena la encantadora comedia: "Las mujeres primero". Novela de una muchacha entusiasta de los placeres hípicos. Creación de Eva Novak.

AVENIDA

En matinée se estrena la sensacional película de aventuras: "El radio fatal", interpretada por Antonio Moreno. Se presenta, además, "María del Carmen", cinta en la cual hace el rol principal Arlette Marchal.

En especial y noche, se estrena: "El suplicio", cinta que tiene por base la historia de una hermosa viudita a quien su marido condenó en su testamento a no casarse jamás. Interpreta el rol principal Agnes Ayres. En la nocturna se estrenará, además: "El radio fatal", por Antonio Moreno.

La Troupe Ibérica debutará el 22

La compañía de variedades y atracciones que se denomina la Troupe Ibérica, se presentará en el teatro de La Comedia el Sábado de la semana próxima con un programa que abarcará sus diversas modalidades artísticas.

Este conjunto se ha especializado en la presentación e interpretación de cuadros típicos de España, México, Cuba, Marruecos Brasil, Rusia etc., para lo que cuenta con bailarines cancionistas y demás artistas requeridos por el género teatral aludido. Sus cuadros interpretativos de los más afamados cabarets europeos y norteamericanos, han merecido especiales elogios.

La Troupe Ibérica dará entre nosotros, sólo un corto número de funciones y cobrará precios reducidos.

Serrador - Marí

Como lo hemos dicho anteriormente, entre los espectáculos contratados por la Empresa Bouquet para el presente año, figura la compañía española de comedia Serrador-Marí. Estéban Serrador goza de justa fama de director artístico y de correcto primer actor y sus esfuerzos para ofrecer siempre novedades de interés le están ampliamente reconocidos.

Esta vez, Serrador-Marí, ha reforzado ventajosamente su elenco y las novedades de su repertorio abarcan las más hermosas y celebradas comedias estrenadas recientemente en Europa. La compañía acaba de hacer una temporada en el Cervantes de Buenos Aires y el público de esa capital ha dispensado una acogida cariñosa al actor y a sus compañeros de arte.

Esta compañía debutará en el teatro de La Comedia el día 1.o de Setiembre con una obra desconocida para nuestro público.

CARNOL, UN PREPARADO PARA ENGORDAR

Una casa de Nueva York prepara en forma de tabletas una combinación de ingredientes nutritivos, a que da el nombre de CARNOL, y que recomienda a las personas delgadas que deseen engordar. Este preparado CARNOL no es ningún misterio. Todos sabemos que la formación de carnes y gordura o grasa en el cuerpo depende del poder de asimilación de los alimentos y la opinión general es que las personas que asimilan sus alimentos son por regla general robustas, bien formadas y saludables. Si todo el mundo pudiese asimilar las comidas que lleva a su estómago, con seguridad que no habría tantos hombres y mujeres delgados. CARNOL, una pastilla con cada comida, sirve de agente asimilativo y forma el lazo de unión entre el comer y el engordar. Hombres y mujeres delgados que toman CARNOL con cada comida pronto empiezan a notar sus buenos resultados y a menudo aumentan de 1 a 2 kilos por semana. Si desea Ud. engordar, hermosear su figura y mejorar su digestión, decídase a tomar el CARNOL.

NOTA.—Personas que sufran del estómago o los nervios no deberán tomar CARNOL a no ser que también deseen engordar algunos kilos. CARNOL se vende en las boticas.

CONCURSO

Llámase a concurso, a fin de proveer en propiedad una cátedra de Educación Física, en la Escuela Normal N.o 2 de Santiago, con un sueldo base de $ 3,000 anuales.

Los interesados deberán enviar sus títulos y demás antecedentes, a la Dirección de la Escuela Normal respectiva o a esta Dirección General (Visitación de Escuelas Normales), antes del 26 del actual.

EL DIRECTOR GENERAL DE EDUCACION PRIMARIA

Población Cañas

COMUNIDAD DE AGUAS "JOSE DOMINGO CAÑAS'

Cítase a los propietarios o sus apoderados a una reunión general que se llevará a efecto el Domingo 16 del presente, en Avenida Irarrázaval N.o 1401, a las 2 P. M., con el objeto de elegir Directorio definitivo y tratar otros asuntos de sumo interés para la Comunidad.

CARLOS BRADY
Secretario.

SANTIAGO WEBB
Presidente.

SPLENDID THEATRE

Hoy 6.30 y 10.30 P. M., debut de Armando Carvajal, a cargo de una nueva Orquesta de Cámara y Jazz, con la visión de Margarita de la Motte, "Herida de celos"

Hoy Sábado, en las funciones de 6.30 y 10.30 P. M., debutará el nuevo gran conjunto de Cámara y Jazz que el Splendid ha contratado para la sincronización de sus films. Esta Orquesta, compuesta de los mejores elementos que hay en el país estará a cargo del conocido Maestro Armando Carvajal. Un programa especialmente adecuado al film que se estrena, servirá de inauguración a esta nueva Orquesta.

"F. N. C.", titulada: "Herida de celos".

Este film se inicia con la fastuosa Corte del Rey Luis XV., de Borbón, en los históricos momentos en que el buen caballero, Conde Cartier de Jacques, noble cortesano, tiene la altivez de censurar a su Rey la vida disipada de la monarquía. Este gesto le vale al buen caballero su destierro a América. Los años pasan. Y ya en épocas modernas, vemos en uno de los descendientes del Conde Cartier, repetir este altivo gesto y en contra de su propio hijo. Para castigarlo adopta a un muchacho como hijo, con la idea de hacerlo un caballero más digno que él y para legarle su apellido y su fortuna. Pasan los años. Los dos muchachos son ya hombres, tienen un amor y éste es la misma adorable mujercita. Y, a las rivalidades de la sangre, de la fortuna y el apellido surge la fatal pasión de los celos .Esta película se encuentra interpretada por la encantadora actriz, Margarita de la Motte y el gentil galán Rupert Hughes; secundándoles el gran actor de carácter Frank Keenan.

En la matinée irá un gracioso programa cómico formado por las dos divertidas comedias: "Un chico, un perro y un mono", y "Héroe campesino", y la exhibición de "Hijito", que interpreta Richard Barthelmess.

En la función de las 9.30, irá la tragedia pasional: "El primogénito", creación de Sessue Hayakawa.

Armando Carvajal, que debuta hoy en el Splendid a cargo de un nuevo conjunto orquestal de cámara y Jazz

---

HIPPODROME — CIRCO —

ARTESANOS ESQ. DE SALAS
El mejor cine del barrio

LE AFEITARAN
por un peso, cómodamente, donde
"MAYO"

— HOY — COLOSAL MATINEE TRIPLE A LAS 2.30 P. M.

"Teresita" por Mary Pickford y "El Loco" por Douglas Fairbanks

ESPECIAL A LAS 6.30 Y NOCHE A LAS 9.30. — EN PROGRAMA DOBLE

EL FIN DEL MUNDO

ESTRENO EXCLUSIVO

— MAÑANA —
Matinée a las 2.30 en punto: "HUERFANAS DE LA TEMPESTAD"
La obra completa en 12 actos a estos precios: Platea 1.a, $ 1.50.— Platea 2.a, $ 1.— Galería, $ 0.50
ESPECIAL 6.30 Y NOCHE 9.30:

MINERVA

Matinée, a las tres: la grandiosa película de los "Artistas Unidos": "Huérfanas de la tempestad", la obra completa, 12 actos en una sola función.

Especial y noche, la emocionante y sentimental obra de gran poder dramático: "El blasfemo".

Además segunda función de la serie: "Invencible hasta la muerte", por Franklin Farnum.

Animales... como los Hombres...

EXCLUSIVO ESTRENO DE ESTE TEATRO

AVENIDA MATTA

La matinée irá a base de la "Joya Universal", especial para chiquillas, titulada: "Inocencia peligrosa", en la que Laura La Plante, hace una de sus mejores creaciones, secundada por Eugenio O'Brien. Además irá el "Desafío escarlata", de Dorothy Dalton.

En especial y noche, se darán las cintas: "Perdonar y olvidar", y la fuerte producción de Gloria Swanson, cuyo título es "Hombra".

HOY 3 P.M.

GRANDIOSA MATINEE DOBLE

PROGRAMA COMICO Y AVENTURAS

"UN CHICO, UN PERRO Y UN MONO"

"HEROE CAMPESINO"

Dos graciosas comedias de risa continua, e

"HIJITO"

Un poema de amor maternal.

NIÑOS $ 1.50

SPLENDID

DIRECCION: MAX GLUCKSMANN

6.30 10.20

ACONTECIMIENTO ARTISTICO

DEBUT DEL NUEVO Y MEJOR CONJUNTO ORQUESTAL DE CHILE, DIRIGIDO POR EL CONOCIDO MAESTRO:

Armando Carvajal

Verdaderos conciertos en la sincronización de los films. Estreno de la grandiosa Super-producción "F. N. C."

HERIDA DE CELOS

CREACION DE LA ENCANTADORA
MARGARITA de la MOTTE

TRES GRANDES FUNCIONES ANUNCIA HOY LA SALA IMPERIO

En matinée exhibirá "¡Viva el Rey!", la creación de Coogan. — En las secciones sociales se estrena el Programa Cómico N.° 32

Programas realmente atrayentes ha preparado para sus funciones de hoy esta sala. En la matinée dedicada a las familias y niños se exhibirá por última vez la producción Metro, de gran lujo, titulada: "¡Viva el rey!" de que es protagonista el célebre Jackie Coogan. Esta obra ha constituído el éxito más ruidoso de la semana última, pues al atractivo que ofrecía el sólo nombre del protagonista, se agregan los méritos de su argumento y de su presentación de público que ha aplaudido entusiasmado el trabajo de ese prodigio del cine. Además, se proyectará hoy una cinta cómica final de función.

En las secciones especial y nocturna se dará cabida al acostumbrado espectáculo festivo de los días Sábado, con la exhibición del magnífico programa cómico N.o 32, que consta de tres comedias bufas y un interesante film de actualidades. El detalle de este interesante programa es: "Agapito en la India", creación del dislocado Larry Semon, quien esta vez se tiene que batir contra una secta entera de hindúes que buscan el blasfemo que ha sustraído un collar sagrado: "Un día en el bosque", deschavetada comedia de Bull Montana, en que vemos a este bufo desempeñar con mucha gracia todos los oficios, desde el pescador hasta el de modelo; y, "Por entrega especial", notable producción del Al St. John, con escenas sensacionales que producen el vértigo de la altura y de la velocidad.

El cómico N.o 32, se proyectará en las dos funciones con programa especial de música por la orquesta Grazioli.

DELICIAS

En matinée, ofrece cinco películas, Elena Sedgwick y Edmundo Cobb en sus dramas de lucha y aventuras: "Sombras de la sospecha", y "Una broma pesada". Jack Hoxie en su creación: "La señal misteriosa" y las cómicas "Curado del vicio", y "De temporada en el campo".

En especial y noche, la sexta función de la serial: "Fantomas" y tercera de la creación de Franklin Farnum: "Invencible hasta la muerte".

FRANKLIN

Matinée, a las 3 P. M.: "El peligro de la inocencia", por Laura La Plante. Además el drama de aventuras del Oeste: "Al otro lado de la frontera", por Tom Moore. En especial y noche, presenta la tercera función de la serial: "Invencible hasta la muerte", por Franklin Farnum y a continuación la divertida comedia: "El hombre más malo del mundo", por Bert Lytell y Bryant Wasburn.

REPUBLICA

En la matinée se exhibirán las películas de aventuras: "En constante peligro", "El cowboy y la dama", y la cómica: "Caza de patos".

En especial y noche se presentará el estreno de la notable película de lujo y de interesantes avnturas, titulada: "La mujer triunfa", creación de Catalina Macdonald, secundada por Bryant Washburn.

IRIS

Matinée: Hoy va en esta función la monumental producción de David W. Griffith, titulada: "Las huérfanas de la tempestad", por Lillian y Dorothy Gish.

Especial y noche: Estreno de la producción de lujo, titulada: "El peligro de la inocencia", por la hermosa y elegante Laura La Plante y el simpático Eugenio O'Brien.

T. REPUBLICA

Dirección: Max Glucksman

HOY: Gran Matinée: "EN CONSTANTE PELIGRO", "EL COW-BOY Y LA DAMA" y la cómica "A CAZA DE PATOS".

Especial y Noche:

"LA MUJER TRIUNFA"

Por

Catalina Mac Donald

MUNDIAL Y COLON

Estos teatros presentan en especial y noche, la extraordinaria película "Rastreando la fauna africana". Interesantísima producción en la que se ven luchas entre fieras, tribus guerreras, cazas peligrosísimas y pruebas arriesgadísimas. Además el "30.o programa cómico Imperio", por el turnio, Larry Semon y Clyde Cook.

Matinée del mundial, cinco películas: Elena Sedgwick y Edmundo Cobb en los dramas de aventuras, luchas y emociones: "Sombras de la sospecha", y "Una broma pesada", Jack Hoxie, en la película de amores, valentías y hazañas: "La señal misteriosa y las cómicas: "Curado del vicio" y "De temporada en el campo".

Matinée del Colón: cuatro películas, Jack Hoxie en su creación de aventuras y "Una aventura loca", Elena Sedgwick y Edmundo Cobb en los dramas de lucha y sensación: "Sombras de la sospecha", y "Una broma pesada", y la cómica: "De temporada en el campo".

"LA CASA DE LA TROYA"

Se da hoy en las tres funciones del Santiago

Las referencias sobre los valores de la película española: "La casa de la Troya", se confirmaron en las dos funciones de ayer, en el teatro Santiago, sala que congregó una gran concurrencia. El público pudo darse cuenta de que se trata del esfuerzo más afortunado hecho por la cinematografía hispana, ya en "La casa de la Troya", se aunan los merecimientos de una trama simpatiquísima y original y una confección técnica impecable.

La hermosa novela de Pérez Lugín se prestaba para hacer un trabajo que constituyera una verdadera obra de arte, pues el campo de la interesante acción está ubicado en Galicia, tierra privilegiada por la belleza de sus paisajes y la hermosura de sus edificios. Con una trama tan sencilla—aúnque universal por los personajes que intervienen: los estudiantes y su vida aventurera y romántica—Pérez Lugín tenía que despertar el interés, primero, y luego el aplauso de todos los públicos. Es así como, nuestro público ha sumado sus aplausos a los que recibiera esta película en la Península y, recientemente en algunos países de América. En él está trazada con mano maestra la vida a veces frívola o graciosa, a veces sentimental o dramática de los estudiantes. Hay en cada escena detalles de un admirable realismo y si una vez nos conmovemos con una nota sentimental admirablemente buscada, otras, en cambio nos hacen prorrumpir en una estruendosa carcajada. En esta mezcla afortunadísima de lo romántico y lo cómico, ésta quizá, el éxito rotundo de "La casa de la Troya". Hay un maridaje en la exteriorización de estos hechos tan acertadamente desarrollado, que el espectador experimenta transiciones que en otros casos parecerían bruscos si no hubiera intervenido la mano maestra de Pérez Lugín, que sabe armonizar sus elementos de composición para lograr siempre el mayor efectismo.

"La casa de la Troya", se exhibirá hoy en la matinée de las 3, en la vermouth de las 5 y media, y en la nocturna. Se nos pide recomendar la puntualidad en la mora, pues se trata de una película de largo metraje.

Las localidades pueden reservarse desde las 10 de la mañana en la Boletería del Santiago.

Hoy, 6.30 y 9.30

BETTY COMPSON, la escultural artista, en su última película

HEMBRA

Av. MATTA

Av. Matta frente a San Isidro

ORQUESTA DE OCHO PROFESORES

Además estreno del precioso romance de amor, titulado:

Perdona y Olvida

Protagonista: ESTRELLA TAYLOR

MATINEE a las 3 P. M. Laura La Plante y Eugenio O'Brien, en

INOCENCIA PELIGROSA

Y DOROTHY DALTON, EN

EL DESAFIO ESCARLATA

LAS FUNCIONES DE HOY EN LOS TEATROS O'HIGGINS Y ESMERALDA

El Esmeralda y el O'Higgins presentan sus funciones de hoy día festivo un programa extraordinario a base de grandes producciones Paramount e interpretadas por un brillante conjunto de estrellas.

Así en la matinée exhiben la apasionante vista de aventuras policiacas y de amores, Radio Fatal por la encantadora pareja formada por Agnes Ayres y Antonio Moreno. "Radio Fatal" es una cinta donde la emoción va en grado progresivo, demostrando especialmente a los niños hasta dónde debe exaltarse el cariño a la patria. Es además instructiva, pues muestra cómo el ingenio del hombre ha sabido utilizar en su favor todos los medios de la naturaleza, inventando la radio telefonía, el avión, el submarino, etc.

Además de esta hermosa obra irá la primera función de la serie "Invencible hasta la muerte", por Franklin Farnum.

En la tarde y en la noche se dará la magnífica producción de vida al aire libre, de que es protagonista el coloso actor William S. Hart, "El cantor de la Sierra".

Colaboran con Hart, su famoso caballo Pinto, un loro más cantor de Cielito Lindo que el más fervoroso alessandrista, y las bellas Phillis Harver, ex-reina de las chicas atléticas y Ruth Miller, una rubia más linda que una Loreley.

El Esmeralda dará en selecta la bella creación de la no menos bella Betty Compson, "La hembra", donde la secundan Warner Boxter y Nosh Boery.

EL SETIEMBRE DA HOY TRES FUNCIONES

Un programa seleccionado con la mayor escrupulosidad presenta hoy el Setiembre en sus tres funciones y en todas ellas se ha tenido muy en cuenta la calidad de los espectadores.

Así la matinée se hace con la creación de Antonio Moreno y Agnes Ayres, "Radio Fatal" película de aventuras sensacionales y en donde Moreno ejecuta las más increíbles proezas a bordo de un avión, lanzándose después al espacio sin paracaídas ni ningún otro objeto salvador.

En vermouth y noche irá la creación de los Artistas Unidos, "El fin del mundo", obra hermosa y que protagoniza la bella Norma Shearer. "El fin del mundo" es una obra en donde campea la nota original y emocionante y pone de relieve como los americanos van cada día descubriendo nuevos horizontes argumentales para sus producciones.

En estas dos funciones trabajará además la joven cancionista chilena Dorita Many, artista que ha sido muy bien recibida por el distinguido público del Setiembre.

LAS FUNCIONES DE HOY DEL BRASIL: "RADIO FATAL" Y "JUGUETE DEL PLACER", POR GLORIA SWANSON

El Brasil, el simpático teatro de la Plaza Brasil, presenta hoy tres grandes funciones con un programa lleno de interés y seleccionado con el rigorismo clásico de la empresa Valenzuela Basterrica y Cía.

Así en matinée irá "Radio fatal", la bella y apasionante creación de Antonio Moreno y Agnes Ayres, y cuyo argumento nos relata la serie de aventuras que tiene que pasar el inventor del Rayo de la muerte, para poder conservar para su patria el terrorífico invento.

Antonio Moreno y Agnes Ayres forman una pareja ideal en esta obra donde hay de todo, fantásticas evoluciones en aviones e hidroplanos, persecución de un barco pirata por dos acorazados de la escuadra yanqui y hundimiento de un buque por los botes voladores.

En vermouth y nocturna irá la creación de lujo de la admirable Gloria Swanson, "Juguete del placer" y en donde hace uso de sus trabajos más perfectos la hoy considerada la primera actriz del mundo.

Gloria, en varias escenas de "Juguete del placer" imita a Chaplin. Colabora con Gloria el simpático galán Tom Moore.

"Un perro con alma humana"

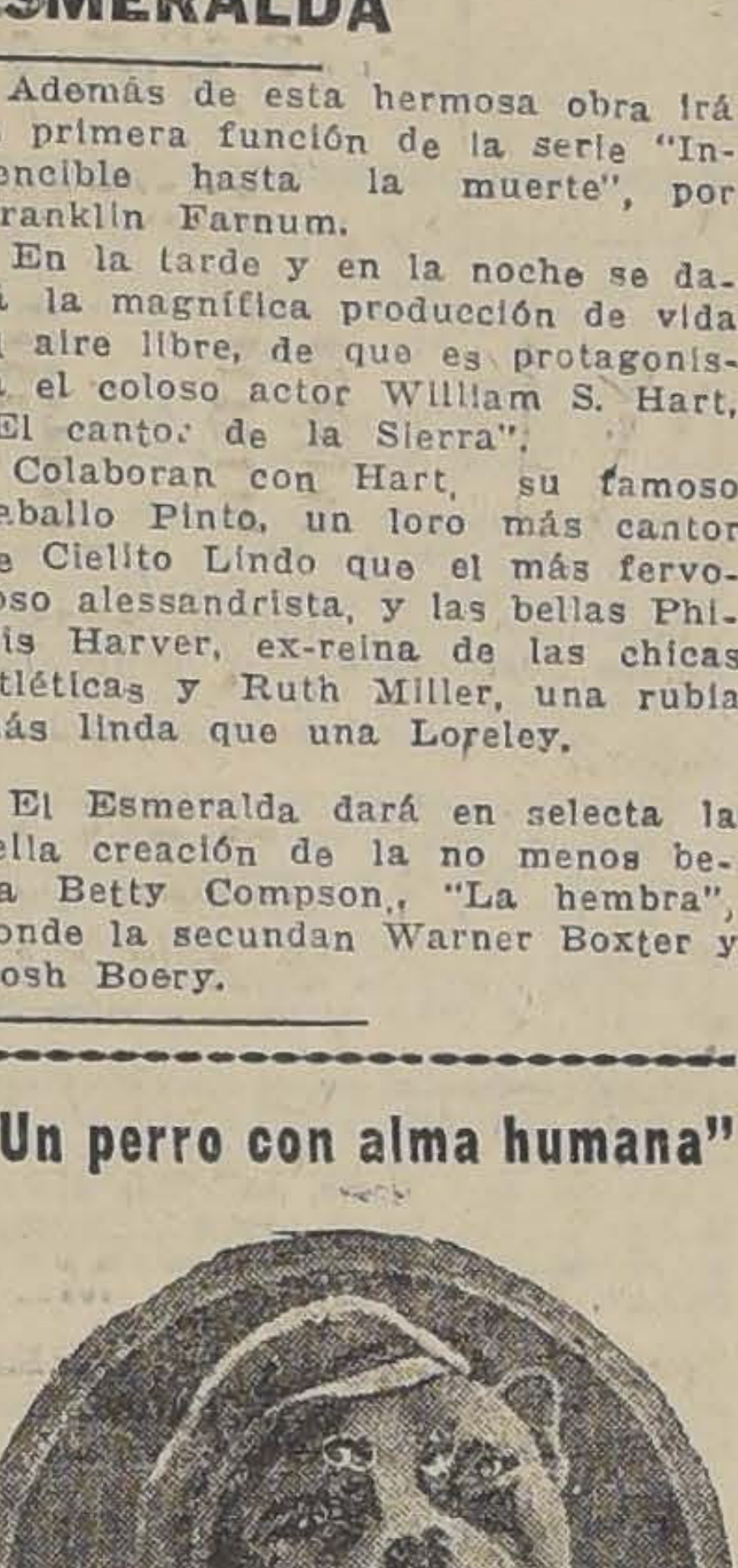

El famoso perro Jim, protagonista de "Animales como los hombres", que se ha conquistado un cartel tan grande como el de los astros del cine.

"Animales como los hombres" se repetirá hoy en los teatros Esmeralda y O'Higgins, además, de "El cantor de la sierra", por William Hart.

ALHAMBRA Y VICTORIA
EN MATINEE: "RASTREANDO LA FAUNA DEL AFRICA" Y COMICA; EN SECCIONES SOCIALES: "LUCES Y SOMBRAS DE BROADWAY"

Tres funciones con selectos programas ofrecen hoy estos teatros. En la matinée dedicada al mundo infantil y familias se pondrá por última vez en pantalla la hermo. cinta descriptiva sobre la excursión de Mr. Martín Johnson y señora a la selva africana y titulada: "Rastreando la fauna del Africa", cuyo costo asciende a más de dos millones de pesos. Además se exhibirá una comedia bufa escogida.

En la especial y nocturna se exhibirá la deslumbrante comedia de lujo: "Luces y sombras de Broadway", obra de argumento cautivante y de desarrollo magnífico, que es interpretada por una pléyade de artistas compuesta por Adolfo Menjou, Norma Shaerer, Anna Q. Nilsson, Irene Castle, Carmel Meyers y Edwards Burns. Es obra de gran fondo filosófico y de una fastuosidad pocas veces igualada.

IMPERIAL

La matinée se hará con la cinta descriptiva de gran éxito: "Rastreando la fauna del Africa", obra que ha constituído la nota científica más destacada del cine. Además se proyectarán las tres comedias bufas que forman el programa cómico N.o 3.0, compuesto por "El artista" de Clyde Coock; "Dies días o diez pesos", por el Turnio; y "Agapito y su bebé", por Larry Semon.

En especial y nocturna se estrenarán dos obras de importancia: primeramente se exhiben los episodios penúltimos de la triunfal serie "Fantomas", que son: 16. "La sombra siniestra"; 17. "El precio de Fan Wu; 18. "A filo de cuchillo". Después se estrenará la intensa comedia de amor y aventuras de Jack Hoxie, titulada: "El oído del cuervo", obra de mucho sensacionalismo.

SALA ORIENTE

Alarma produjo entre los habitantes de esta pacífica ciudad el anuncio terrorífico de la película: "El fin del mundo".

El rol principal está a cargo de Jack Pickford, simpático muchacho cuya actuación siempre ha sido aplaudida.

FESTIVAL DE BAILE

Acontecimiento artístico y social

HOY: 5 a 8 y 10 P. M. a 1 A. M.

MAÑANA: tarde: 5 a 8.

TEATRO CINEMA.—A. PRAT 100

Por el Prof. J. VALERO

Invitación: caballeros: $ 3.
Señoritas: $ 1.

PELICULAS CHILENAS

Con respecto al aviso publicado por la Empresa Valenzuela Basterrica, en defensa de los intereses de la cinematografía nacional, tocante a la apropiación de negativos por una casa filmadora, la "René Film", declara que ella siempre ha devuelto los negativos junto con el positivo, a entera satisfacción de sus clientes.

por "RENE FILM"

Berthelón Cristi Ltda.

Otra vez el asalto al Banco?

¿PERTENECEN A ESCENAS DE UNA PELICULA NACIONAL LAS ESCENAS DEL AUDAZ ASALTO AL BANCO DE CHILE?

¿Tiene que ver algo el chauffeur Guillermo Barcoj con la película chilena titulada

EL CASO de G. B.

UNA ACLARACION NECESARIA

Se ha dado en decir en estos últimos días que el asalto al Banco de Chile, no es otra cosa que pomposa réclame de la película chilena titulada **"EL CASO DE G. B."** y se da para afirmar esta presunción, el hecho de que el principal enigma del audaz asalto, es el chauffeur **GUILLERMO BARCOJ**, cuyas iniciales, de su nombre y apellido, coinciden con el título de esta discutida película chilena.

Interesados por aclarar este misterio y con el objeto de tranquilizar a muchas personas, hemos interrogado a la productora de la cinta, la **"RENÉ FILM"**, dirigida artísticamente por el más preparado metteur chileno, ALBERTO SANTANA, y técnicamente, por el más talentoso cameraman, RENE BERTHELON:

Nuestra película, — dicen nuestros interrogados, — nada tiene que ver con el asalto al Banco de Chile.

—¿Y por qué se titula "EL CASO DE G. B."?— insistimos.

—Porque es un feliz ensayo de película social chilena, basada en un drama conmovedor ocurrido años atrás en el país — nos contestan.

—¿Cuál es ese drama? — nos atrevemos a preguntar.

Santana y Berthelón callan, y nos responden:

—Hemos prometido no revelar el secreto, y por esto, hasta nos han amenazado con prohibir la película. Sin embargo, nosotros estamos contentos y creemos que nada pasará.

Es peligroso, — declaramos. Recuerden ustedes el caso de "Vindicación", de "La baraja de la muerte". La sociedad chilena no perdona.

A pesar de todo, — dice finalmente Santana, — haremos la justicia que no se hizo y que aún no se hace, tal como lo dice nuestra protagonista:

"Las leyes no fueron escritas para las mujeres; los hombres, al hacerlas, se acuerdan solamente de ellos".

Damos las gracias y nos retiramos satisfechos, pues hemos logrado saber que "EL CASO DE G. B." nada tiene que ver con el asalto al Banco de Chile; pero queda el otro punto que aclarar, y pronto lo aclararemos.

HOY SE INAUGURA LA SEMANA PARAMOUNT EN EL TEATRO PRINCIPAL

La obra de presentación será la creación de Cecil B. de Mille, "Los enemigos del matrimonio", por Rod La Roque y Julia Faye

La Paramount y la empresa Salvati Farren (hijo), como lo anunciamos en días pasados decidieron hacer una semana Paramount con las más grandes producciones de esta prestigiosa marca a precios relativamente bajos en el teatro Principal.

Esta decisión mereció los más favorables comentarios, pues así al público del centro le dará oportunidad de conocer las más modernas de estas películas en forma cómoda y en un teatro tan céntrico como es El Principal.

La presentación de la Paramount en esta nueva sala cinematográfica se hará con la magna producción de arte de Cecil B. de Mille, titulada: "Los enemigos del matrimonio", y que es una de las obras de concepción filosófica más profunda.

Cecil B. de Mille, hace esta pregunta inquietante y atormentadora: ¿Están nuestros ideales, nuestros principios, nuestra religión, nuestros amores, nuestras esperanzas, nuestros gobiernos, nuestra civilización, sostenidos por pies de arcilla?

Las entradas para estas extraordinarias exhibiciones Paramount, están a la venta en la boletería de El Principal, desde las 10 de la mañana.

Mañana habrá tres funciones.

CENTENARIO

Una matinée extraordinaria es la que anuncia para hoy este teatro. Reaparecerá en ella Antonio Moreno, haciendo el rol principal en la emocionante comedia de amor y aventuras, titulada: "Amor de tigre". Para especial y nocturna, se anuncian programas dobles con la quinta serie de "Fantomas", formada por los capítulos: 13, "Al contar tres"; 14, "El tren ardiente"; y 15, "El collar sagrado". Además se exhibe la magistral creación de la hermosa actriz Bárbara La Marr, titulada: "Orquídeas negras", que es la obra que dió celebridad a esta estrella de la pantalla.

EL PROXIMO ESTRENO ALEMAN "SANSON Y DALILA" SERA UN GRAN ACONTECIMIENTO CINEMATOGRAFICO

Extraordinario, desde todo punto de vista parece va a resultar el estreno en Santiago el Martes 1.o de Setiembre, en los teatros Setiembre y Brasil, de la Empresa Valenzuela, de la gran producción alemana, con cuyo título encabezamos estas líneas. "Sansón y Dalila" es una película de argumento excepcionalmente interesante y de una presentación majestuosa y deslumbradora. Ha sido hecha con un costo de más de dos millones de dólares, sin reparar en gastos de ninguna especie, que pudieran dar a la cinta toda la apariencia de la realidad más exigente.

Conocidísimas artistas alemanas forman su reparto y la dirección ha estado en manos de uno de los más renombrados directores que actualmente se encuentran en Alemania, quien no ha desperdiciado ocasión ni resorte alguno que ayudara a la mejor presentación y fabricación la famosa producción.

OLYMPIA

La dirección de esta sala ha dispuesto la celebración de la festividad de hoy, ofreciendo tres grandes funciones extraordinarias, cada una acompañada de su programa musical o de su acto de concierto por la orquesta Grazioli. En la matinée, que se dedica a los niños, irá la simpática y sensacional comedia de aventuras intitulada; "El jugador del amor", interpretación del gran actor John Gilbert y de otros artistas de iguales merecimientos.

En las funciones sociales de la tarde y la noche, se reprisará la hermosa cinta que lleva por nombre: "¿Hay entre ustedes algún enamorado?", y cuya protagonista es la actriz Shirley Masson.

ELECTRA

En las funciones de especial y noche presenta este cine la producción titulada: "Trilby", interpretada por la bellísima actriz Andrée Lafayette, secundada por Creighton Hale.

En matinée, un programa compuesto de las siguientes cintas, la producción de aventuras y al mismo tiempo, histórica "Lorna Doone" o "Caballeros de horca y cuchillo", por Madge Bellamy, y la cómica en dos actos por las chicas atléticas: "A caza de patos".

Teatro Dieciocho

ALAMEDA ESQ. DIECIOCHO

Hoy, matinée:

"La Marca de Zorro"

por D. Fairbanks y además, programa Cómico. Platea $ 1.

Hoy, 6, 10 y 9.30 P. M., dos estrenos.

"RADIO FATAL", por A. Moreno y Agnes Tyres

Además:

"Animales... como los Hombres"

Localidades numeradas en venta desde las 10 A. M.

HOY — AVENIDA

6.20 — 9.30
PLATEA: $ 2.70

VICUÑA MACKENNA 624.
Cía. CINEM. ITALO CHILENA

GRANDIOSA MATINEE SUPER-GIGANTE A LAS 3:

LA SENSACIONAL NOVELA PARAMOUNT DE AVENTURAS

EL RADIO FATAL por ANTONIO MORENO

Y LA PRECIOSA PELICULA DRAMATICA GAUMONT:

MARIA del CARMEN

ESPECIAL—:— REUNIONES SOCIALES DE MODA —:—NOCHE
6.20 ORQUESTA DEL SOLAR.—Platea: $ 2.70 9.30

Estreno de la sublime visión pasional de lujo PARAMOUNT

EL SUPLICIO

CREACION DE LA ENCANTADORA ESTRELLA:

AGNES AYRES

TEMA: LA NOVELA DE UNA LINDA VIUDITA, CONDENADA POR EL TESTAMENTO DE SU ESPOSO, A NO VOLVERSE A CASAR JAMAS!

ADEMAS, EN LA NOCTURNA:

"EL RADIO FATAL" por ANTONIO MORENO

:- Teatro Miraflores -:

MIRAFLORES 378

HOY — SABADO 15 DE AGOSTO DE 1925 — HOY

PRIMERA FUNCION A LAS 3 P. M. Emocionante estreno desarrollado en las legendarias tierras del Oeste Americano.

Los DIENTES del LOBO

creación del varonil actor **JACK PERRIN** y la encantadora muchacha **JOSEPHINE HILL.**

SEGUNDA FUNCION A LAS 4.35 P. M.

Gran programa cómico en el que toman parte los BUFOS más célebres.

1.o "OTELOS Y LELOS", por el famoso AGAPITO.
2.o "EL DOCTOR FRIGORIFICO", por BULL MONTANA.
3.o "EL SALVADOR", por CARLITOS CHAPLIN.
4.o ACTUALIDADES PATHE NEWS N.os 76 y 77.
5.o "SIN PAZ EL MARINO", comedia de MACK SENNETT.

TERCERA FUNCION A LAS 6.30 P. M.

Suntuosa producción METRO GOLDWIN.

La EDAD del VERTIGO

por **BETTY BLYTHE** y la simpática actriz **PAULINE GARON, EDDIE PHILLIPS** y **ROBERTO ELLIS.** LAS ACTRICES LUCEN TRAJES QUE LLAMARAN LA ATENCION. EL JAZZ-BAND, AUTOMOVIL, Y LAS DIVERSIONES SOCIALES Y CUANTO CONSTITUYE UN ENTRETENIMIENTO PUBLICO, ENTUSIASTA Y CIEGA A LA JUVENTUD LOCUAZ Y VOCINGLERA QUE SE ENRTEGA A LA ALEGRIA DE VIVIR PARA DISFRUTAR ELEGANTEMENTE DE SUS ESPARCIMIENTOS Y SONRISAS.

LOCALIDADES NUMERADAS EN VENTA DESDE LAS 10 1/2 ADELANTE.

DOMINGO 16 de AGOSTO, A LAS 6.30 P. M.

PINA MENICHELLI EN

EL JARDIN DE LA VOLUPTUOSIDAD

MATINEE ESTRENO ABSOLUTO EN SANTIAGO: LA GRANDIOSA PELICULA

ODIO SAGRADO

PINTORESCA Y EMOCIONANTE OBRA DE AMOR BORDADA ALREDEDOR DE UNA INTERESANTE INTRIGA, DONDE

MARY PICKFORD

DESARROLLA TODO SU TEMPERAMENTO ARTISTICO

-ROSITA-

ES UNA MUESTRA ACABADA DE LO QUE PUEDEN HACER TRES VOLUNTADES REUNIDAS EN ESTA OBRA:

Interpretación, Dirección y Argumento

IMPERIO | LUNES 17 | MARY PICKFORD | GEORGE WALSH | ERNEST LUBITSCH | ARTISTAS UNIDOS

Los programas de hoy y mañana en el Hippodrome Circo

SE ESTRENARAN LAS CINTAS: "FIN DEL MUNDO" Y "ANIMALES... COMO LOS HOMBRES"

Hoy y mañana el Hippodrome Circo ofrecerá tres interesantes funciones, figurando en cada una de ellas cintas escogidas.

En la matinée de hoy a las 2.30 en punto, se pasarán dos películas interesantes, tituladas: "Tercsita" por Mary Pickford y "El loco", por Douglas Fairbanks.

En la especial a las 6.30, y noche, a las 9.30, irá el estreno exclusivo en el barrio de la emocionante película, "Fin del mundo".

Mañana, irá en la matinée, a las 2.30: "Huérfanas de la tempestad", pasándose la obra completa en esta función.

En la especial y noche, se ofrecerá una exclusividad en el barrio, la película, titulada: "Animales... como los hombres", película que en los teatros que se ha dado ha merecido el más elogioso comentario.

CINES **ALHAMBRA y VICTORIA** Chilean Cinema Corp.

HOY: Gran matinée infantil a las 3 P. M.

El mejor espectáculo para familias y niños!

Ultima exhibición de la triunfal película descriptiva y científica basada en la arriesgada expedición al Centro del Africe de

MR. MARTIN JOHNSON Y SEÑORA

RASTREANDO la FAUNA DEL AFRICA

Y COMICA FINAL.

HOY — Especial y Nocturna

(Localidades numeradas en venta todo el día).

FUNCIONES DE GRAN MODA

Estreno de la triunfal y prodigiosa creación del genio del cine

JACKIE COOGAN

La obra que consagra definitivamente su fama de actor.

VIVA EL REY

Fiestas suntuosas.— Carnavales regios.— Recepciones en la Corte.

LA EXHIBICION PRIVADA DE "EL CASO DE G. B."

Opiniones de los señores Augusto Pérez, Aurelio Valenzuela, Enzo Riderelli y Nicanor de la Sotta

El Miércoles se llevó a efecto, la exhibición privada de esta película nacional en los salones de prueba de la empresa Valenzuela Basterrica. Asistieron conocidos hombres de cine y la primera exhibición dejó la más halagadora impresión en el ánimo de los invitados, quienes estuvieron de acuerdo en declarar que "es una película correctamente hecha, de fondo noble y de intensa raigambre dramática, valorizada por una técnica digna del aplauso más entusiasta".

Se unieron, sinceramente, a esta declaración los señores Aurelio Valenzuela, Augusto Péres, Enzo Rideselli y Nicanor de la Sotta, manifestando que era un trabajo que marcará un peldaño más en los ensayos felices de la cinematografía chilena.

Dejamos constancia, con verdadero gusto, de este éxito, que pertenece, desde luego, a sus esforzados productores, Alberto Santana y René Berthelón, quienes han organizado una entidad cinematográfica de innegables valores que obedece a la marca de "René Film".

No queremos terminar sin referirnos a los intérpretes de "El caso de G. B." todos ellos desarrollan una labor de alta conciencia artística, mereciendo especial mención Luis Rojas Gallardo, Celia Astor, Enrique Mora, María Glopart, Carlos Prat y Ana Dorián, quienes, por su trabajo, dentro de un argumento de hondas pasiones han logrado salir airosos.

"El caso de G. B.", será estrenado a fines de mes en los teatros de la Empresa Valenzuela Basterrica y Cía.

TEATRO ORIENTE

HOY TRES FUNCIONES

MATINEE, A LAS 3:

La Bailarina Española

— POR —

POLA NEGRI Y ANTONIO MORENO

Y LA COMICA UNIVERSAL

LOCO POR VENGARSE

ESPECIAL Y NOCHE. ORQUESTA JAZZ-BAND

El Fin del Mundo

— POR —

JACK PICKFORD Y NORMA SHEARER

Mañana: VINDICACION

- TEATRO CENTENARIO

Av. Central esq. Madrid, dos cuadras al Sur Zanjón de la Aguada, por San Diego

HOY

GRAN MATINEE INFANTIL A LAS 3 P. M.

El favorito de los niños, el coloso

ANTONIO MORENO

se presenta en su mejor creación

"AMOR DE TIGRE"

Obra de intensas emociones.

ESPECIAL Y NOCTURNA — PROGRAMAS DOBLES

Estreno de los episodios correspondientes a la quinta función de la sensacional serie:

FANTOMAS

y la gran creación de arte de BARBARA LA MARR

"ORQUIDEAS NEGRAS"

PROXIMOS ESTRENOS

POR QUE MALDICEN A LAS MUJERES

Popularizada extraordinariamente la novela del escritor español, Ibo Alfaro, ha hecho célebre esta frase: "Malditas sean las mujeres".

Lo curioso es que las maldecidas han sido, y son las más fervorosas admiradoras de esta novela. Difícilmente se encuentra una mujer que en su primera juventud no haya llorado sobre las páginas pasionales del célebre folletín. Por esta gran popularidad de que goza la obra, por la dramaticidad e interés de su trama, no dudamos de que la película que con el mismo título de "Malditas sean las mujeres", se estrenará este mes, será uno de los mayores éxitos de la cinematografía nacional.

Como se sabe, esta cinta es la primera producción de la Rosario Film Corporation y su dirección artística ha estado a cargo de la señorita Alop Irgen, quien con esta cinta se acreditará como una directora de gran talento. Ella ha sabido adaptar la novela dentro de la psicología y de las costumbres de nuestra época, haciendo un drama de gran emoción y de escenas movidas y pintorescas. Entre esta escenas se hará notar un gran baile de fantasía en los jardines de un palacio y una noche de cabaret que, sin exageración ninguna, parecen arrancadas de un estudio de Holliwood. Una nota curiosa que llamará la atención del público, será la presencia en un baile de etiqueta, de un personaje de gran parecido con S. E. el Presidente de la República.

Los actores que tienen a su cargo la interpretación de "Malditas sean las mujeres", hacen labor de verdaderos artistas. Cada uno de los señores Pinstein, Quiroga, Gross, Chacón, Giordano y Brevet, detallan sus papeles como expertos de la escena muda.

En cuanto a las actrices, podemos decir que son bonitas, elegantes y artistas. Las señoritas Hilda Blancheteau y Ginette Thompson, quedarán consagradas como "Estrellas" con "Malditas sean las mujeres".

MAÑANA ESTRENARA EL "SPLENDID UNA GRAN PRODUCCION PARAMOUNT "EN ALTA MAR", CREACION DE DOROTHY DALTON Y JACK HOLT

En las funciones de moda de mañana Domingo, del Splendid, estrenará un emocionante drama de aventuras y romances en donde el interés de la acción va estrechamente unido a la honda tesis social que palpita en cada acto. Se titula esta obra: "En alta mar", y es un romance de amor que se realiza en los mares de Singapoore, de Java, de Sumatra.

La vida de por sí es siempre más o menos monótona. De todas maneras, fatalmente, ha de ser siempre isócrona, siempre regulada por un mismo compás. Sin embargo hay seres que escapan a esta desesperante ley mecánica. Y así, en "Alta mar", vemos el doble caso de una mujer y un hombre que se salen de esta norma. Ella, una muchacha millonaria sólo acostumbrada a la soberana ley de su capricho. Todos los hombres le resultaban automáticos marionetes; ella lo podía todo, lo tenía todo; orgullosa, altiva, no toleraba que su más mínimo capricho encontrase un leve gesto de rebeldía. El era todo un hombre. Es fogonero de un vapor. Entre el ruido de las máquinas y el fatigoso jadear de las turbinas, sueña con la opulenta vida de los hijos de la fortuna. Y en un naufragio, estos dos seres tan alejados y tan distintos, se encuentran, chocan, se odian y se quieren.

Dorothy Dalton, en unión de Jack Holt, realizan la más estupenda labor de cine en esta grandiosa película Paramount.

POR QUE SE HA CONTRATADO EL VICTORIA PARA "LOS DIEZ MANDAMIENTOS"

Hay motivo de sobra para felicitarse del buen acuerdo de la Gerencia de la Paramount para presentar en el Teatro Victoria la grandiosa película de Cecil de Mille, titulada: "Los diez mandamientos. Tratándose de una obra como ésta que ha sido juzgada por toda la prensa más importante de Estados Unidos, como lo más monumental y perfecto que se ha hecho en el cine, era de esperar que su exhibición en Chile se hiciera en la forma confortable y adecuada a su importancia y valor artístico.

El Victoria reune, por cierto, las condiciones para una obra como "Los diez mandamientos"; a su gran capacidad se suma su elegancia, su confort y su visualidad para el telón de exhibiciones. Además puede dotársele de una gran orquesta como se tiene proyectado hacer y en general por su aspecto y su ambiente es la sala llamada a presentar el más interesante y el más valioso de todos los espectáculos de cine que se han dado en Chile.

La Paramount cuidadosa hasta la exageración del brillo de sus espectáculos y de su suntuosidad, hará arreglos especiales en el proscenio para presentar la cortina en la forma decorativa en uso en Norteamérica; en fin se proyecta reunir en esta sala para las exhibiciones de la obra máxima del cine todas las comodidades a que se puede aspirar en las exhibiciones cinematográficas. Por primera vez en nuestro país se habilitará un teatro de esa importancia para una película.

Como ya se ha dicho la proyección se hará con dos máquinas y sobre un telón metálico que da una magnífica y brillante ponderación a los cuadros y figuras.

Es en esta forma cómo "Los diez mandamientos", se darán a conocer al público de Santiago.

"LA ENAMORADA DE UNA NOCHE"

Para los admiradores de la encantadora Elaine Hammerstein, la actriz por excelencia de elegantes roles de ingenua, el anuncio de "La Enamorada de una noche" su primera creación 1925, despertará los imborrables recuerdos de "Una semana de Amor" y tantas otras geniales interpretaciones de esta distinguida actriz.

"La enamorada de una noche", es el film que reune en sí la dolorosa realidad de la vida, la historia de la muchacha ilusionada por la vida fácil que marcha a la conquista de la gran ciudad. Es la provincianita, toda candor y pureza, que devora la metrópoli. Broadway, la luminosa vía blanca del placer y la alegría, que fascina a las mujeres de los cuatro puntos cardinales, es la misteriosa caja de Pándora para todas las locas cabecitas de mujeres que creen en la veracidad de sus oropeles y en el vértigo de sus orquestaciones. En "La enamorada de una noche" es Broadway la perdición de una muchacha honrada y buena que marchó a su conquista sin más equipajes que sus ilusiones y sus sueños. La vida real de las grandes ciudades, con sus crueldades y sus pasiones fué destrozando su corazoncito virgen y envolviédola en una desesperada tragedia. Pero, Broadway también sabe de piedad y sabe de amor.

Elaine Hammerstein cristaliza en "La enamorada de una noche" su más acertada creación. Este film será estrenado el próximo Martes de Moda en el Splendid, con un programa especial de música que ha sincronizado el conocido maestro Armando Carvajal.

"UN SECUESTRO EN ALTA MAR" SERA EL PROXIMO ESTRENO DE LUJO DE LA UNIVERSAL

The Universal Pictures Corporation presentará en las dos funciones de gran moda del Martes próximo de los teatros Setiembre y Brasil, una producción de lujo del tipo "Toya, "y que tanto han agradado a nuestra sociedad.

Esta nueva Joya Universal de lujo, se titula "Un secuestro en alta mar" o "La adorable testaruda" y está protagonizada por la bella rubia Patsy Ruth Miller y el galán actor Rouse Peters, que tan buenos recuerdos dejó en el público con sus creaciones de "El Tornado" y "El Huracán".

"Un secuestro en alta mar" es una comedia graciosa e insinuante y en donde campea el más fino buen humor. Todo allí está desarrollado con gracia y picardía y así vemos cómo una adorable muchachita por sacarle pica al hombre que ella ama, pero quien no se atreve a declararse decide casarse con un "pícante de la peor especie".

Rouse Peters y Patsy Miller hacen en esta obra su mejor creación y estamos seguros que la película causará el regocijo de nuestras muchachas por las encantadoras frivolidades de la protagonista.

Programas de hoy:

SALA IMPERIO. — Matinée: "¡Viva el rey!", y cómica; especial y nocturna: "Luces y sombras", de Broadway; matinée, "Rastreando la fauna" y cómica.

ALHAMBRA Y VICTORIA.—Especial y nocturna: "Luces y sombras de Broadway"; matinée: "Rastreando la fauna del Africa" y cómica.

ESMERALDA. — Matinée, "Radio fatal", por Antonio Moreno y Agnes Ayres y primera función del "Invencible hasta la muerte"; selecta, "La hembra", por Betty Compson; vermouth y noche "El cantor de la sierra", por William S Hart.

BRASIL. — Matinée, "Radio fatal", por Antonio Moreno; vermouth y noche, "Juguete de placer", por Gloria Swanson y Tom Moore.

O'HIGGINS. — Matinée, "Radio fatal", por Antonio Moreno y primera función de "Invicible hasta la muerte"; vermouth y noche, "El cantor de la Sierra", por William S. Hart.

SETIEMBRE. — Matinée, "Radio fatal", por Agnes Ayres; vermouth y noche "Fin del mundo", por Norma Shearer y canciones por Dorita Many.

PRINCIPAL. — Tarde y noche, "Enemigos del matrimonio", por Rod la Rocque.

SPLENDID.—6.30 y 10.30 P. M.: "Herida de celos", por Margarita de la Motte y Rupert Hughes y Debut de Armando

9.30 P. M.: "El primogénito", por Sessue Hayakawa.

8 P. M., "Un perro, un chico y un mono", "Héroe campesino" e "Hijito".

FRANKLIN.—Matinée: "Inocencia peligrosa", por Laura La Plante y "Al otro lado de la frontera", por Tom Moore.

Especial y noche, episodios 7.o, 8.o, y 9.o, de "Invencible hasta la muerte", por Franklin Farnum y "El hombre más malo del mundo", por Bert Leytell y Briant Washburn.

MUNDIAL. — Matinée: "Sombras de la sospecha", "Una broma pesada", Jack Hoxie en "La señal misteriosa", "Curado del vicio" y "De temporada en el campo".

Especial y noche: "Rastreando la fauna africana", y "30.o programa cómico Imperio".

COLON.—Especial y noche: "Rastreando la fauna africana", y "30.o programa cómico Imperio".

Matinée: Jack Hoxie, en "Una aventura loca", "Una broma pesada", "Sombras de la sospecha" y "De temporada en el campo".

DELICIAS.—Especial y noche, sexta función de "Fantomas", y 8.a de "Invencible hasta la muerte".

Matinée: "Sombras de la sospecha", "Una broma pesada", "La señal misteriosa", por Jack Hoxie, "Curado del vicio" y "De temporada en el campo".

SALA ORIENTE.—Especial y noche "El fin del mundo", por Jack Pickford.

FERROVIARIO.—Especial y noche: "Los amores del Faraón", por Emil Jannings.

NOVEDADES.—Matinée: "Huérfanas de la tempestad".

Especial y noche: "Juguetes del placer", por Gloria Swanson.

DIECIOCHO. — Matinée: "La marca de zorro", y programa cómico.

Especial y noche: "El radio fatal", y "Animales... como los hombres".

AVENIDA MATTA.—Matinée: "Inocencia peligrosa", por Laura La Plante y "El desafío Escarlata", por Dorothy Dalton.

Especial y noche: "Perdonar y olvidar" y "Hembra", por Gloria Swanson.

POLITEAMA—Matinée: "El pibe" y "El pecado de mi madre".

Especial y noche: "Las mujeres primero".

ELECTRA.—Matinée: "Lorna Doone" y "A caza de patos".

Especial y noche: "Trilby".

MINERVA.—Matinée: "Huérfanos de la tempestad".

Especial y noche: segunda de "Invencible hasta la muerte", y "El blasfemo".

EXCELSIOR.—Matinée: "Por amor a su hijo" y "Mozo, traiga otra copa, Especial y noche: "Inocencia peligrosa" y 31.o programa cómico.

ATENAS.—Matinée: "Mozo traiga otra copa", y "Por amor a su hijo". Especial y noche: "Aventura loca", por Jack Hoxie y 31.o programa cómico.

REPUBLICA.—"En constante peligro", "El cowboy y la dama", y "Caza de patos". Especial y noche: "La mujer triunfa", por Catalina Mac Donald y Bryant Washburn.

PEDRO DE VALDIVIA.—"Los azarse del dinero', por Bebé Daniels y Tom Moore.

IRIS.—Matinée: "Las huérfanas de la tempestad", por Lillian y Dorothy Gish.

Especial y noche: "El peligro de la inocencia", por Laura La Plante y Eugenio O'Brien.

AVENIDA.—Matinée: "El radio fatal" "María del Carmen". Especial y no "El suplicio", por Agnes Ayres. Se además: "El radio fatal", por An Moreno.

LIBERTAD—Matinée: Programa de turas y cómicas. Especial y noche: que se extinguió", por Jacqueline Log

LIGA DEL TRABAJO. — Matinée: bailarina española", por Pola Negri y tonio Moreno". Especial y noche: fanas de la tempestad".

IMPERIAL. — Matinée: "Rastrea fauna del Africa", y cómico N.o 30 pecial y nocturna: "Fantomas", pen función; y "El nido del cuervo", Jack Hoxie.

CENTENARIO.—Matinée: "Amor de gre", por A. Moreno; especial y noct "Fantomas", quinta función y "Orq negras".

HIPPODROME CIRCO.—Matinée a las 2.30 en punto, Tercsita, por Pickford y "El loco", por Douglas banks.

Especial, a las 6.30. Noche, a las "Fin del mundo".

OLYMPIA. — Matinée: "El jugador amor", por John Gilbert. Tarde y no "¿Hay entre ustedes algún caamo por Shirley Mason.

IRIS.—Matinée: "Las huérfanas de tempestad", por Lillian y Dorothy Gis

Especial y noche: "El peligro de inocencia", por Laura La Plante y Eu nio O'Brien.

TEATRO IMPERIAL

SAN DIEGO

HOY

TRES FUNCIONES DOBLES

Matinée extraordinaria. El triunfal film descriptivo:

RASTREANDO LA FAUNA DEL AFRICA

Y EL CHISTOSO

Programa Cómico No. 30

ESPECIAL Y NOCTURNA

Estreno de los episodios 16, 17 y 18 (penúltima función) de la gigante serie:

FANTOMAS

CAPITULOS:

16 La Sombra Siniestra

17 El precio de Far West

18 A filo de cuchillo.

Y la comedia de acción y aventuras:

EL NIDO DEL CUERVO

SI EL GAS NO FUNCIONA EN SU CASA, ACUDA A LOS

BAÑOS "MAYO"

IMPORTANTE

A pesar de ser hoy

DIA FESTIVO

y a pesar de la magnitud del programa, en la nocturna se cobrará, por ser Sábado, el módico precio de

$ 2.10 Platea

en la nocturna del

ESMERALDA

y en la vermouth y noche del

O'HIGGINS

CAL ▫ CARBURO

para blanquear y desinfectar, según disposición municipal, realizamos a diez centavos kilo.

FRATELLI CASTAGNETO

DELICIAS esq. SAN MARTIN

IRIS — HOY

Castro 130 — Tel. Ing.

MATINEE A LAS 2½

Precios corrientes

LAS HUERFANAS de la TEMPESTAD

de DAVID W. GRIFFITH, por LILLIAN Y DOROTHY GISH

ESPECIAL 6.15 : NOCHE

LAURA LAPLANTE y GENIO O'BRIEN en

EL PELIGRO DE LA INOCENCIA

DOS entradas de abono

PeluqueríaDIEZ PARA SEÑORAS Y NIÑOS

69 —:— SAN ANTONIO —:— 73

TELEFONO INGLES 4453

ATENDIDA POR PERSONAL COMPETENTE

SECCION SEÑORAS: Especialidad en Ondulación Marcel, Cortes de Melena, Manicure, Masaje, Shampouing, Tinturas. SECCION NIÑOS: Atención esmerada

PRECIOS:

Niñitos: $ 2. Niñitas: $ 2. Señoritas: $ 3

A-15

Teatro Victoria

EMPRESA: ANSALDO LTDA.

Compañía Dramática Italiana DARIO NICCODEMI

Empresa Artística: Héctor G. Quiroga

HOY — SABADO 15 — HOY

Matinée a las 3 P. M.

Y tré amanti

PALCOS $ 63.20; PLATEA $ 12.70; BALCON $ 6.40; ANFITEATRO $ 3.20

Vermouth a las 6 P. M.

A pedido general:

Se Volessi...

Noche, a las 9.30. Estreno!

La Casa in Ordine

Vermouth y noche: Platea $ 21.20.

Sansón y Dalila

Una magna producción alemana con costo de 2.000,000 de dólares.

MUY PRONTO

T. Libertad

PLAZA YUNGAY

HOY

GRAN MATINEE A LAS 3.15

Las aventuras del Circo

Por las hermanas BORELLI y cómicas.

Especial y noche, sublime estreno Paramount:

La luz que se extinguió

TEATRO PRINCIPAL

Hoy Vermouth y noche:

PLATEA $ 3.20

INAUGURACION DE LA SEMANA DE GRANDES PELICULAS "PARAMOUNT"

HOY PLATEA Vermouth y noche: $ 3.20

ENEMIGOS DEL MATRIMONIO

por Cecil B. de Mille

Mañana: MATINEE: "EL RADIO FATAL".—Vermouth y noche: "LA BAILARINA ESPAÑOLA" por POLA NEGRI Y ANTONIO MORENO

MINERVA HOY

MATINEE A LAS 3

HUERFANAS DE LA TEMPESTAD

Completa — Precios corrientes

ESPECIAL Y NOCHE

La emocionante y sentimental obra de gran poder dramático:

EL BLASFEMO

Y segunda función de la serie INVENCIBLE HASTA LA MUERTE

MATINEE

Las Huérfanas de la Tempestad

EN UNA SOLA FUNCION

T. Novedades

HOY

ESPECIAL Y NOCHE: Grandioso estreno

Juguetes del Placer

por GLORIA SWANSON y TOM MOORE

LA CASA DE LA TROYA

HOY MATINEE, A LAS 3 P. M. HOY

Vermouth, a las 5.30

Noche, a las 9.30

LA PELICULA QUE USTED VERA MAS VECES

Localidades en venta desde las 10 A. M.

TEATRO SANTIAGO

CONTINUARA EL BUEN TIEMPO EN LA ZONA CENTRAL

ANUNCIOS METEOROLOGICOS

El régimen anti-ciclónico persistirá en las próximas 48 horas, caracterizándose por los siguientes fenómenos:

a) Buen tiempo en sus caracteres generales.

b) Vientos dominantes del Sur y Sur-Oeste en la tarde; algo recios entre Valdivia y Arauco.

c) Temperatura fría en las noches; pero aumentará gradualmente en las tardes, manifestándose el ambiente moderado.

d) Heladas en el valle central.

En consecuencia, hay probabilidades de buen tiempo para mañana Domingo.

ANUNCIO ASTRONOMICO

Hoy el planeta Neptuno estará en conjunción superior con el Sol.

OBSERVATORIO EL SALTO.

CASA CHICA
O DEPARTAMENTO MUY CENTRAL
Necesito.
SAN PABLO 2215
A-15

POR DECRETO SE DECLARA QUE LA COMUNA DE VIÑA DEL MAR ES PARTE URBANA DE LA CIUDAD CABECERA DEL DEPARTAMENTO DE VALPARAISO

Por decreto dictado ayer se ha declarado que la comuna de Viña del Mar es parte urbana de la ciudad cabecera del departamento de Valparaíso para los efectos dispuestos en la ley 1463, de 11 de Junio de 1901, sobre pavimentación.

NOTICIAS BREVES; PERO, IMPORTANTES

SE HA SUSPENDIDO EL BAILE ANUNCIADO PARA HOY, organizado por el Centro de Cultura Física de la Federación Estudiantil Femenina y que tendría lugar en el Instituto de Educación Física.

EL SUBSECRETARIO DEL MINISTERIO DE PREVISION, señor don Oscar Alvarez Andrews, partió ayer a Valparaíso.

LA JUNTA CALIFICADORA DE MERITOS QUE DEBIA REUNIRSE el 31 del presente, a las 3 de la tarde, por disposición del Ministerio de Guerra, ha postergado esta sesión hasta nueva orden.

SEGUNDO COMANDANTE DEL CUERPO DE INVALIDOS DE esta capital ha sido nombrado el capitán en retiro don Armando Cortínez.

EL MAYOR DON NICASIO DE TORO HA SIDO DESTINADO a prestar sus servicios en el Regimiento Dragones, dejando de estar a disposición de la Comandancia General de Armas de Curicó.

EL MAYOR URUGUAYO DON CAMILO RECALDE, QUE se encuentra comandado en el Regimiento Tacna, ha sido destinado, en igual calidad, a la Escuela Militar.

EN LA UNIVERSIDAD POPULAR LASTARRIA.— ANOCHE tuvo lugar la clase de biología general, dictada por el señor Vaccaro, quien trató La Teoría de la Evolución, refiriéndose en especial a la definición de especie.

CENTRO FEMENINO DE ESTUDIOS. — HOY, A LAS 6.30 P. M., ofrecerá un dancing tea en honor del poeta Francisco Villaespesa.

LA FEDERACION DE EMPLEADOS A JORNAL DE TRANSPORTES de los FF. CC. del Estado, acordó felicitar a S. E. por su proyecto de reformas constitucionales.

LA ASOCIACION DE EDUCACION NACIONAL CELEBRA sesión mañana Domingo a las 10 A. M., en la Universidad de Chile.

LA BRIGADA DE SCOUTS "CLAUDIO VICUÑA" CELEBRA hoy un baile, a las 10 P. M., en los salones de la Sociedad Unión de Empleados de Chile; mañana Dominpo habrá otro baile a las 5.30 P. M. en el mismo local.

SE ACORDO PRORROGAR EL PLAZO PARA LA ADMISION de los maquettes del monumento a Jorge Cumming, hasta el 25 de Agosto y se reciben en la secretaría de la Cámara de Diputados.

LA BRIGADA DE SCOUTS "ALCIBIADES VICENCIO" CITA a reunión para mañana a las 7.30 A. M., en la Plaza Italia, para asistir a la concentración ordenada por el Comando Provincial. Tenida de uniforme, piola, báculo y rancho para el almuerzo. Los ciclistas, con su bicicleta.

HA RECIBIDO EL TITULO DE ABOGADO DON ALEX VARELA Caballero; su memoria versó sobre Legislación Política de Caminos de Chile.

EL CENTRO DE ESTUDIANTES DE CHILOE CITA A SESIÓN a sus socios para hoy Sábado, a las 6 P. M., en Agustinas 1035, a fin de elegir presidente y prosecretario.

LA UNION DE EMPLEADOS DE CHILE HA LLAMADO AL profesor don Víctor Troncoso para que dé conferencias educacionales, según las doctrinas sustentadas por la Asociación de Profesores.

EL POETA VILLAESPESA SERA RECIBIDO MAÑANA A las 6 P. M. por la Academia Alberto Blest Gana, en Delicias esquina de Gálvez.

LA ASOCIACION DE ESTUDIANTES CONTRA EL ALCOHOLISMO celebra mañana un acto literario-musical y conferencia, a fin de demostrar los terribles estragos que hace el alcohol. La conferencia estará a cargo del señor Enrique Díaz Vera.

ENTRE EL PRESIDENTE DE LA SOCIEDAD DE VETERANOS del 79 y la de Veteranos del Pacífico de Bolivia se han cambiado afectuosos saludos con motivo del centenario de Bolivia.

LOS MAYORDOMOS DE CAMINOS DE LA PROVINCIA DE Aconcagua han dirigido a S. E. el Presidente de la República una solicitud en que piden estabilidad en sus puestos, aumento de sueldos, escalafón y clasificación del personal y concurso para ascenso.

HOY, A LAS 4.30 P. M., SE DARA COMIENZO AL GRAN baile organizado en la Escuela Práctica de Agricultura para celebrar el 41.o aniversario de su fundación. La entrada es por invitación.

EN EL INSTITUTO ITALIANO SE EFECTUO EL JUEVES 13 una simpática manifestación en honor del director del establecimiento, señor Hipólito Galante, con motivo de su onomástico.

LA SOCIEDAD DE PROFESORES DE INSTRUCCION PRIMARIA se reunió últimamente y acordó agradecer a los señores José Maza, Ministro de Instrucción, y subsecretario del mismo, señor Bahamondo, el interés que han tomado por mejorar la difícil situación económica del magisterio primario; y tributarle un franco voto de aplauso al Director General de Educación por su actitud en defensa de los intereses del gremio.

LA UNION SINDICAL DE OPERARIOS DE PELUQUERIAS cita a sesión para mañana, a las 10 A. M., en el local de la Asociación de Profesores.

LA BRIGADA DE SCOUTS "CLAUDIO VICUÑA" CITA A SUS miembros para hoy, a las 8 A. M., en punto. La asistencia es obligatoria.

"ROMANIA", PUBLICACION MENSUAL DE ARTES, LETRAS y ciencias, editada en cuatro idiomas, apareció ayer. Contiene un interesante sumario de trabajos de indiscutible mérito.

EL EXCMO. Sr. NUNCIO APOSTOLICO, MONSEÑOR ALOICI Masella, presidirá la solemne reunión de esta tarde que celebrarán las Congregaciones Marianas en el teatro de los Padres Franceses, a las 5.30 P. M.

TOS
CURACIÓN PRONTA Y SEGURA
CON LAS
PASTILLAS del Dr. ANDREU
De venta en todas las Farmacias
TOS
Los que tengan ASMA o sofocación usen los Cigarrillos antiasmáticos y los Papeles azoados del Dr. Andreu, que lo calman en el acto y permiten descansar durante la noche.

Aplique
SALITRE
A SU TRIGO
durante
Agosto
a razón de
100 a 150 kilos
por hectárea

SALITRE

Aplique
SALITRE
A SU CEBADA
durante
Agosto
a razón de
100 a 150 kilos
por hectárea

SEÑOR AGRICULTOR: LEA USTED ESTA CARTA Y SE QUEDARA CONVENCIDO DE LAS BONDADES DEL SALITRE:

"Tanto la demostración oficial que hizo la Agencia de la Propapanda del Salitre a orillas de la línea férrea en mi fundo "San Rafael" en Teno, como el salitre que yo apliqué en grande escala en mis sementeras de trigo "Australiano" el año pasado, me ha dado resultados bastante buenos, estimando el aumento de la producción EN LA PARTE SALITRADA, EN UN 30 A 40 POR CIENTO SOBRE EL TESTIGO"..

Firmado: FACUNDO PALMA.

PRECIOS DE PROPAGANDA

Salitre sódico de 95 por ciento

Por quintal métrico puesto bodega Valparaíso, por grandes y pequeñas partidas

De 1 a 19 sacos	$ 13.05 oro
De 20 a 49 sacos	12.90 "
De 50 sacos a 9 toneladas	12.75 "
De 10 a 30 toneladas	12.60 "
De 31 a 60 toneladas	12.45 "
De 61 a 100 toneladas	12.30 "
Por más de 100 toneladas	12.15 "

Por quintal métrico puesto bodega Santiago, por pequeñas partidas

De 1 a 19 sacos	$ 14.30 oro
De 20 a 49 sacos	14.15 "
De 50 sacos a 9 toneladas	14.00 "

Por quintal métrico puesto bodega sub-depositarios desde un saco

NOMBRE	CIUDAD	PRECIO
J. Etchevers y Cía.	Curicó	$ 14.47 oro
Bertazzi, Barros y Cía.	San Fernando	14.42 "
V. y A. Zavala	Rancagua	14.37 "
Hermenegildo Zelaya	Rosario	14.38 "
Romualdo Emparanza	Rengo	14.40 "
Presa Hnos.	Melipilla	14.35 "
Díaz G. Hnos.	Santa Cruz	14.46 "

SE ATIENDE TODA CLASE DE CONSULTAS AGRICOLAS Y SE REPARTEN FOLLETOS ILUSTRATIVOS

Para mayores detalles dirigirse a

WESSEL DUVAL & Co.

Valparaíso, Santiago, Talcahuano, Concepción, Valdivia, Antofagasta

UNICOS AGENTES DE LA

ASOCIACION DE PRODUCTOES DE SALITRE DE CHILE

EL BAILE DE HOY

EN LA ESCUELA PRACTICA E AGRICULTURA

Hoy Sábado, a las 4 1|2 P. M., se dará comienzo al gran baile, que desde hace tiempo preparaba la Escuela Práctica de Agricultura, para celebrar su 41 aniversario.

La entrada al baile es sólo con invitación.

Los Abogados de las Juntas Departamentales de Caminos

HAN SIDO AMPLIADAS SUS FUNCIONES

Se ha dictado un decreto por el que se amplía, sin mayor remuneración, las funciones del cargo de abogado de las Juntas Departamentales de Caminos de la provincia de Santiago, creada por decreto 2097, de 2 de Julio último, en el sentido de que deben entender en todas las cuestiones que se promuevan con motivo de la aplicación de la ley 367.

Los mismos funcionarios deberán evacuar las consultas que se sometan a su dictamen.

Cortador SASTRE
extranjero, de primer orden, titulado en Europa, se ofrece aquí o fuera
J. R., Correo Central

EL NUEVO REGLAMENTO DE CABALLERIZAS FUE DESPACHADO POR LA JUNTA DE VECINOS

OTRAS INTERESANTES MATERIAS TRATADAS POR LA CORPORACION EN SU SESION DE AYER

Ayer celebró sesión la Junta de Vecinos bajo la presidencia del Intendente Municipal, señor Phillips Huneeus.

Se leyó y aprobó el acta de la sesión anterior.

Los señores Corbalán, Rivas, Hidalgo y el Intendente Municipal pidieron preferencia para diversos proyectos, lo que fué aprobado.

En los incidentes el señor Avendaño se refiere a la falta de vigilancia para que la Empresa de Tranvías cumpla el contrato vigente en lo que respecta al número de carros de segunda clase y al hecho de que se cobre en éstos la tarifa de primera clase. También hizo alusión a la prolongación de la línea 20 Bascuñán.

El Intendente Municipal manifestó que recibía una información semanal y tomaría muy en cuenta las observaciones del señor Avendaño.

PENSION A LA VIUDA DEL SEÑOR CHACON

Pedida la preferencia por el señor Corbalán, la Junta se ocupó de la solicitud de la señora Natalia Alarcón v. de Chacón que solicita se le aumente la pensión de que disfruta, por haber prestado su esposo largos años de servicio en la Municipalidad. Oído el informe de la Comisión de Arbitrios, la Junta acordó aumentar la pensión a trescientos pesos en lugar de quinientos que se había solicitado.

En seguida se despachó un suplemento para la reparación de pavimentaciones por la suma de 80,000 pesos.

El señor Corbalán usó de la palabra al tratar de la solicitud de los señores Tritini y Casanova para que la Municipalidad les conceda una subvención para sus conciertos, por cuanto dan numerosas entradas gratuitas para los obreros.

El informe de la comisión respectiva decía que se concediera gratuitamente el Teatro Municipal pasa la realización de estos conciertos. El señor Corbalán pidió que se les diera la suma de diez mil pesos por una sola vez en vista que el teatro no está terminado.

Después de un corto debate, el señor Hidalgo modificó la indicación del señor Corbalán proponiendo la suma de cinco mil pesos. Este temperamento fué aprobado, dejándose constancia que se otorgaba esta subvención por cuanto se conceden gran número de entradas gratuitas para ser repartidas entre los obreros.

Se acordó conceder la suma de $ 19,800 para la reparación de cigüeñas del Matadero Municipal, que fué solicitado por el Intendente señor Phillips. También se acordó otro suplemento por $ 8,950 para la reparación de calderas y cañerías del mismo establecimiento que han sido solicitados por el jefe respectivo.

A pedido del señor Hidalgo quedó para segunda discusión el Reglamento que exime del pago de patente a los médicos internos de los hospitales y a los que posean consultorios gratuitos.

Este proyecto ocupará el primer lugar de la próxima sesión.

El Intendente Municipal quedó comisionado para buscar el local donde se llevará a las Oficinas de Salubridad, a fin de ampliar el de la Caja de Ahorros y Retiro de los empleados municipales.

Se acordó modificar el reglamento de kioscos, oída la petición de la Sección Comerciantes Ambulantes de la Federación Obrera de Chile, en el sentido de que se puedan vender refrescos y dulces.

EL NUEVO REGLAMENTO DE CABALLERIZAS

A continuación la Junta de Vecinos se ocupó de las modificiones al Reglamento de Caballerizas y Establos. Este proyecto fué aprobado en general y particular, después de algunas modificaciones introducidas durante el debate.

Consulta este reglamento un radio especial para la instalación de las caballerizas. Ordena que sean construídas con toda clase de condiciones higiénicas.

Deberán ser pavimentadas con adoquín sobre concreto. Se dispone un cuidado especial en lo que se refiere a instalaciones para el lavado. Además el guano deberá ser retirado en determinadas horas y cubierto por capas de cal.

Después de aprobar otros asuntos de carácter interno, la Junta acordó reunirse en sesión de Comité el Martes próximo, a las 5 de la tarde y celebrar una sesión extraordinaria para tratar de la instalación de los hornos crematorios.

Entra "Gets-It"
Adiós
CALLOS
Si callos y callosidades le causan un dolor intenso y agudo— Use "GETS-IT." Acaba en el acto con los dolores y bien pronto puede V. desprender con los dedos el callo. Bastan tres o cuatro gotas para extirpar el callo. De venta mundial. E. Lawrence & Company, Chicago, E. U. A.

CRONICA POLICIAL

SE FUGÓ DEL HOSPITAL Y CASI ASESINÓ A UN GUARDIAN

UNA TRAGEDIA QUE SE PRODUCE EN PROVIDENCIA

En la tarde de ayer se produjo un hecho delictuoso que ha causado profunda impresión.

Se encontraba detenido en el hospital de San Juan de Dios un individuo procesado por un delito de cierta gravedad.

Este sujeto aprovechándose de un descuido cualquiera se escapó del establecimiento sin dejar huellas.

Sin embargo el guardián de policía, Alejandro Acuña, lo sorprendió en la comuna de Providencia y le intimó orden de detención.

Pero el delincuente que es hombre de armas tomar sacó un revólver e hizo fuego.

El pobre guardián recibió dos balazos, uno en el abdomen y otro en la mano izquierda por lo que se encuentra hospitalizado en la Asistencia Pública.

De este hecho se dará cuenta al juez del crimen de turno.

Se estrelló contra un poste

Y EL COBRADOR DE LA GONDOLA CASI SE MATA

En la tarde de ayer fué puesto a disposición del juzgado del crimen de turno el chauffeur José S. Alvarez Parraguez de la góndola N.o 4515, por la responsabilidad que le pueda afectar en el grave accidente que va en seguida:

El cobrador de la góndola en los momentos que percibía el pasaje de los pasajeros, se estrelló contra un poste de la tracción eléctrica con tan desgraciadas consecuencias que sufrió gravísimas contusiones.

Un guardián de la 10.a comisaría que intervino en el accidente, trasladó al herido a la Asistencia Pública y aprehendió al chauffeur para que explique al juez cómo ocurrió el hecho.

El niño se hizo rollo bajo las ruedas del auto

En la calle Diez de Julio esquina de Lira ocurrió un grave accidente del cual se dió cuenta ayer a la justicia ordinaria por la 8.a comisaría que fué la que intervino en el hecho.

En circunstancias que el niño Lorenzo Moyano Herrera atravesaba ese sitio fué alcanzado por el auto N.o 2492, causándole gravísimas contusiones.

Un guardián de policía que se encontraba en los alrededores se acercó al lugar del accidente, aprehendió al chauffeur del auto por la responsabilidad que podía afectarle en el mismo hecho y remitió a la víctima a la Asistencia Pública.

En este establecimiento se expuso que la víctima se encontraba muy grave por lo que hubo que dejarla hospitalizada.

Quería quitarse la vida

La 11.a comisaría remitió a la Asistencia Pública al joven Francisco Maturana Trejo, de 17 años de edad con graves síntomas de envenenamiento.

¿Qué le había ocurrido al citado Maturana?

Nada más que había llevado a cabo un intento de quitarse la vida.

Según las investigaciones practicadas por la policía, tan pronto como tuvo conocimiento de este hecho, el joven casi suicida se había ingerido una pastilla de sublimado con el objeto de largarse para el otro mundo.

¿La causa?

No pudo ser establecida, pues tanto el muchacho como la familia no dijeron palabra alguna.

Conducido a la Asistencia Pública, el enfermo quedó hospitalizado, pues su estado es demasiado grave.

De este hecho se dió cuenta en la tarde de ayer al juzgado del crimen.

Le hurtaron el choapino

Y COMO LO ESTIMA EN 1,000 PESOS, NO LO QUIERE PERDER

En la calle de San Camilo N.o 1051 tiene su domicilio don Raúl Carvacho Flores, caballero que era poseedor de un choapino por el que sentía mucha estima.

Y con razón ya que esta clase de especies sólo se puede conseguir de manos de los aborígenes que son especialidades para fabricarlos.

Pero como la noticia del choapino de la calle de San Camilo llegó a conocimiento de los ladrones que son tan audaces como numerosos en esta capital, no les faltó medios para apoderarse de él en contra de la voluntad de su dueño como es de imaginarse.

Y ayer cuando el señor Carvacho se dió cuenta de este robo que le ha privado de su choapino, se presentó a la 2.a Comisaría a dar cuenta de este hecho que lo tiene profundamente disgustado.

Eran gallinas finas y que valían mil pesos las que desaparecieron de la Av. Central

SE BUSCAN LOS HERMOSOS EJEMPLARES Y SE TEME QUE YA ESTEN CONVERTIDOS EN SABROSAS CAZUELAS

Eran gallinas finas las que tenía en su propiedad el señor José María Castro.

Y como los pungas son hombres inteligentes calcularon que esas gallinas tenían algún valor y por eso idearon la manera de apoderarse de ellas.

Y cuando menos lo imaginaba el señor Castro, los delincuentes le hicieron una visita sin aviso a su domicilio de la Avenida Central de la comuna de Ñuñoa y se retiraron una vez que escogieron 16 gallinas Indianas, 5 pavos y 19 gallinas de otras clases, todas las que avalúa en la suma de mil pesos.

El dueño del criadero de estas especies gallináceas tan pronto como se impuso del desaparecimiento de lo mejor que tenía en aves, sufrió como es natural un disgusto tan grande que lo hizo ir en el acto a la 13.a comisaría.

Allí dió cuenta al oficial de guardia del robo de que había sido víctima y pidió, como es natural, que la policía iniciara las investigaciones para dar con los culpables y si fuera posible con los valiosos ejemplares del corral.

La 13.a comisaría puso este hecho en conocimiento del juzgado del crimen de turno en la tarde de ayer y este tribunal dispuso que la Sección de Seguridad practique las diligencias del caso para dar con los autores de este robo y con las gallinas, si es que no están convertidas ya en sabrosas cazuelas.

HAGASE UN CORTE DE MELENA DONDE
"MAYO"
Portal F. Concha 962

Casas de Ocasion
VENDO
Por urgencia de sus dueños, tengo orden de vender rápidamente las siguientes propiedades:
$ 60,000, casa moderna, estucada, 8 piezas, hall, dependencias, 3 patios. Deuda Caja Hipotecaria: $ 20,000. Tasada por la Caja en $ 63,000.
$ 85,000, casa moderna, próxima a Alameda, 2 pisos indepedientes. Bajos, 6 piezas, dependencias, 2 patios; altos: 7 piezas, hall, dependencias.
Tengo además, numerosas propiedades de todos precios, propiedades de rentas, casas-quintas, chalets, sitios, a precios muy bajos.
FELIX JOFRE
GALERIA ALESSANDRI 31

236,043 LIBRAS ESTERLINAS HAN ENTRADO EN 14 DIAS POR CONCEPTO DE DERECHOS DE EXPORTACION DE SALITRE Y YODO

A raíz de las excelentes ventas de salitre que en estos últimos días ha hecho la Asociación de Productores de Salitre, las entradas del Fisco en lo que se refiere a derechos de exportación, han aumentado considerablemente.

Una prueba de ello son las remesas en oro que se han hecho a nuestra Tesorería en Londres, la que ha recibido, en los días que van corridos del presente mes, 236,043 libras esterlinas.

En esta suma están incluídos también los derechos de exportación de yodo, pero que entra en muy poca escala a aumentar la señalada cifra.

SE CONCEDE AL PRESIDENTE DE LA REPUBLICA LA MAS ALTA CONDECORACION DEL GOBIERNO PORTUGUES

AL OTORGAR AL EXCMO. Sr. ALESSANDRI LA GRAN CRUZ DE LA ORDEN MILITAR DE LA TORRE Y LA ESPADA, SE HA QUERIDO SIGNIFICAR AL PUEBLO CHILENO LA GRAN ADMIRACION DEL PORTUGAL POR SUS VIRTUDES CIVICAS

El Encargado de Negocios de Chile en Portugal ha enviado al Ministerio de Relaciones una extensa comunicación, adjuntando recortes de diarios y el texto del Decreto por el cual el Gobierno de ese país ha concedido a nuestro Presidente de la República, Excmo. señor don Arturo Alessandri, la más alta condecoración con que esa nación distingue a los extranjeros.

Se trata de la "Gran Cruz de la Orden Militar de la Torre y Espada", concedida recientemente al Primer Mandatario.

En los considerandos del decreto respectivo se establece que el Gobierno del Portugal ha querido dar testimonio de la gran simpatía y alto aprecio al Excmo. señor Alessandri, como asimismo significar al pueblo chileno la gran admiración del Portugal por sus virtudes cívicas.

Esta alta condecoración será entregada a S. E. el Presidente de la República por el representante diplomático de aquel país ante el Gobierno de la Moneda.

SE ENVIARA A ARICA UN MILLON DE PESOS EN BILLETES NUEVOS

EL PAPEL MONEDA QUE CIRCULA ACTUALMENTE EN AQUELLA CIUDAD SE ENCUENTRA EN MUY MALAS CONDICIONES

El Ministerio de Hacienda ha recibido una nota trascrita por la Cancillería en la que se da a conocer una comunicación recibida desde Arica en la que se insinúa la necesidad de enviar a esa provincia, para que también sirva para la ciudad de Tacna, la suma de un millón de pesos en billetes nuevos, del tipo de 2, 5 y 10 pesos, a fin de poder retirar de la circulación la misma cantidad en billetes que se encuentran en muy malas condiciones.

Esta nota ha sido trascrita al Director General del Tesoro, con la indicación expresa de la necesidad de atender favorablemente esta petición.

Se nos ha informado que esta cantidad de dinero en billetes nuevos será remitida a Arica a la brevedad posible.

Adicto Militar a la Legación de Gran Bretaña

Por la combinación transandina del Lunes 17 debe llegar al país el Adicto Militar de la Legación de Gran Bretaña en Chile, señor Kisman.

APARECIO

"MAYA"

Novela por Augusto Iglesias

EN VENTA EN TODAS LAS LIBRERIAS

Ateneo de Santiago

La sesión que debía celebrar esta tarde el Ateneo de Santiago en el Salón de Honor de la Universidad de Chile, ha sido postergada hasta el próximo Sábado, en atención a que hoy es día festivo.

Hablarán en dicha ocasión el director don Antonio Orrego Barros, el presidente de la institución congénere de Talcahuano, don Rosamel del Solar, la distinguida poetisa, señorita Graciela Reyes Valledor, y el conocido escritor don Oscar Lanas; tendrá además el programa interesantes números de música a cargo de aplaudidos concertistas.

ALMORRANAS (hemorroides) requieren un tratamiento cuidadoso. El Ungüento Pazo es el remedio más eficaz que se conoce hasta el día para el tratamiento de las almorranas simples, sangrantes, con picazón o externas. Una o dos cajitas bastan. La firma de E. W. Grove se halla en cada cajita.

LOS 114 MILLONES DE PESOS A QUE ASCIENDEN NUESTROS FONDOS DE CONVERSION PASARIAN BAJO LA CUSTODIA DEL BANCO CENTRAL

Mr. KEMMERER HABRIA CONTEMPLADO ESTE ASUNTO EN EL ANTE-PROYECTO ENTREGADO A S. E.

LOS FONDOS DE CONVERSION ESTAN REPARTIDOS ENTRE LA TESORERIA FISCAL DE LONDRES, QUE POSEE EN LA ACTUALIDAD QUINCE MILLONES DE PESOS, Y LA CASA DE MONEDA, QUE TIENE EL RESTO

Desde la llegada al país de la Misión de Expertos Financieros que preside Mr. Kemmerer, en los círculos financieros y de la Moneda, se han venido haciendo diversos comentarios sobre el destino que esta Misión daría a nuestros fondos de Conversión.

En nuestro deseo de proporcionar una información a nuestros lectores sobre este asunto, tratamos de inquirir ayer datos sobre el particular.

Según nuestras informaciones, la Misión de Expertos Financieros no se ha ocupado hasta este momento de nuestros fondos de Conversión en particular, habiendo solucionado el problema conjuntamente con el proyecto de creación del Banco Central.

En un capítulo de este importante ante-proyecto, en cuyo estudio está actualmente preocupado el Ministro de Hacienda señor Valentín Magallanes, se establecería que estos fondos pasen bajo la custodia de esta nueva institución financiera del Estado.

¿A CUANTO ASCIENDEN LOS FONDOS DE CONVERSION?

Esta es la pregunta que seguramente se harán muchos de nuestros lectores al leer las presentes líneas y como un dato ilustrativo, hemos conseguido conocer el monto de estos fondos, que ascendería a la cantidad de 114 millones de pesos.

De esta suma, 99 millones de pesos están actualmente en la Casa de Moneda, y 15 millones de pesos en nuestra Tesorería Fiscal, en Londres. Con esta última cantidad nuestro Gobierno atiende los gastos de amortización y cuotas de empréstitos y demás obligaciones que tiene pendientes en el extranjero.

EL MEJOR
SURTIDO EN CARTERAS
TROUSES y EN-CAS
CASA WEIL
ESTADO

NO EXISTIRIAN POR EL MOMENTO LOS FONDOS NECESARIOS PARA FINANCIAR EL ESTATUTO ADMINISTRATIVO

ESTE PROYECTO, TAL COMO ESTA EN LA ACTUALIDAD, DEMANDARIA AL FISCO UN GASTO DE 60 A 70 MILLONES DE PESOS

Los comentarios y conversaciones en los círculos administrativos, han girado en estos últimos días alrededor del proyecto de creación del Estatuto Administrativo, sobre el cual, "La Nación" de hace algunos días y "Los Tiempos", de ayer han venido publicando extensas informaciones.

Información que hemos recogido en los círculos autorizados de la Moneda, nos hacen saber que en la actualidad no existirían fondos para financiar el Estatuto Administrativo actualmente en proyecto, pues éste demandaría la inversión de sesenta a setenta millones de pesos.

Se nos ha dicho también que hasta la fecha nada hay resuelto sobre esta materia, ya que el proyecto que actualmente estudia la Misión de Peritos Financieros no es sino un estudio, bastante extenso; pero que no tiene carácter definitivo y que además no se sabe si Mr. Kemmerer lo presentará en ésta u otra forma.

LOS IMPUESTOS FISCALES Y LAS CUOTAS DE AMORTIZACION DE EMPRESTITOS COLOCADOS POR NUESTRO GOBIERNO

COMO DEFINE EL MINISTRO DE HACIENDA ESTE IMPORTANTE ASUNTO

El Ministro de Hacienda, con motivo del impuesto del 1 o|o que establece la ley 4054 de 8 de Setiembre último, ha recibido de las respectivas oficinas de su dependencia, algunas notas haciéndole consultas sobre si este impuesto regía también para las cuotas de amortización y bonos en general que nuestro Gobierno no tiene la obligación de pagar tanto en el extranjero como dentro del país.

A este respecto el Ministro de Hacienda ha puesto ayer su fir una nota enviada a la Direcció neral del Tesoro y otra a la D ción General de Impuestos In en la que se especifica que, si de cuotas de amortización de préstito autorizado por la ley de Julio de 1921, como asimism servicio de bonos de deuda in en general, que según la ley excentos de impuesto fiscal o cipal, no están afectos del 1 que se refiere la ley 4054 del Setiembre de 1924.

SE HA PUESTO TERMINO AL PROGRAMA DE FESTEJOS EN HONOR DEL PRINCIPE DE GALES

Con la reunión celebrada ayer en el Ministerio de Relaciones Exteriores, por la Comisión de Festejos, en honor del Príncipe de Gales, se ha puesto término al programa de festejos que se realizarán en nuestro país durante la permanencia del Heredero del Trono de Gran Breta

El programa, salvo muy lig variaciones, es el mismo que h nido publicando la prensa y que "L Tiempos" publicó en su edición Miércoles último.

SERA RENOVADO EL ARMAMENTO DE LOS RESGUARDOS DE FRONTERAS

LAS ARMAS QUE POSEE ACTUALMENTE LA ADUANA PARA ESTOS SERVICIOS ESTAN EN MUY MALAS CONDICIONES.—SE SOLICITA DE LA DIRECCION GENERAL DE POLICIAS ENTREGUE FUSILES PARA EL RESGUARDO DE FRONTERAS

En repetidas ocasiones el Superintendente de Aduanas se ha dirigido al Ministerio de Hacienda haciendo ver la necesidad de cambiar el armamento que posee actualmente la Aduana para el servicio de custodia de los Resguardos de Fronteras y cuyas necesidades exigen armas que están en buenas condiciones.

En vista de estas presentaciones el Departamento de Hacienda se ha dirigido al de la Guerra, hacién ver la urgencia de atender esta tas peticiones; pero el Ministerio la Guerra parece no estar en co ciones de atenderlas, por lo que Ministro de Hacienda se ha dirig últimamente al del Interior pid dole vea modo de atender a la Su intendencia de Aduana, solicita estas armas a la Dirección Ge de Policías.

Asociación General de Profesores de Chile

La Asociación de Profesores ha continuado como de costumbre en la realización de diversas actividades culturales.

Con gran entusiasmo se han comenzado los trabajos preparatorios de las Convenciones Provinciales ordinarias que la Asociación celebrará en Setiembre próximo a través del país, en conformidad a una exposición de los estatutos orgánicos. Sabemos que algunas agrupaciones han anticipado ya sus labores y estudian en estos momentos los medios conducentes a su realización; se han señalado las sedes de las Convenciones y se trata de allanar las dificultades económicas derivadas de la concentración de delegados.

Sesión de la Junta Ejecutiva.— Hoy a las nueve y media de la mañana celebrará sesión este organismo con el objeto de estudiar la tabla que ha de ser considerada en las próximas Convenciones Provinciales.

Asamblea de la Agrupación Santiago. — Hoy a las cinco d tarde celebarrá asamblea la a pacion departamental de Sa go. Hay en tabla numerosos tos de importancia relacion con la reforma educacional, y mejoramiento económico que proyecta.

Comité de Normalistas Des padas. — Se nos encarga para hoy a las cinco de la t al ex-Comité de Normalistas D ocupadas a fin de tratar alg asuntos de gran importancia ra las normalistas recién o das. La sesinó se verificará e Hogar Social de la Profeso Rosas 1022.

"Nuevos Rumbos". — El L próximo aparecerá el número rrespondiente a la primera q cena de Agosto.

Citación. — Se nos encarga tar para hoy a las tres y m de la tarde en punto, a la d directiva y a la Comisión nomb da por la Agrupación Sant para informar sobre ciertos a tos pendientes.

Se cita especialmente al s Anselmo Bravo.

VIDA OBRERA

Sociedad Comerciantes del Mercado Central

Hoy, a las 4 de la tarde, en su salón social, Av. La Paz N.o 8, se efectuará el baile que esta institución ha organizado en honor de los socios jubilados el presente año.

El baile será amenizado por una buena orquesta.

Se invita a todos los socios y sus familias y a los vecinos del barrio y autoridades.

Unión Sindical de Peluqueros de Chile

Mañana a las 9 A. M. se llevará a cabo la reunión general de los socios de esta institución en Rosas 1149.

Durante esta reunión se tratará especialmente acerca de la Carta Orgánica y de la presentación que se elevará a la consideración de S. E. el Presidente de la República. Por estas circunstancias se encarece la asistencia.

Conferencia en el local de los Panificadores

Esta noche a las 8 P. M. se lleva a efecto en la Escuela Nacionalista del gremio de panificadores, Arturo Prat esquina de Copiapó (altos) la segunda de la serie de conferencias que se propone dar en ese plantel de educación obrera un grupo de profesores estudiantes e intelectuales.

La conferencia de hoy versará sobre el "Racionalismo", y la dictará el señor Carlos Mellado.

Salón Teatro de los Obreros Metalúrgicos

La estudiantina Libertad ha organizado para hoy a las 9 P. M. una velada literaria-musical pro fondos para adquirir parte de su utelería musical.

Unión de los Tipógrafos

Hoy a las 4 P. M. se reunirá la comisión de cuentas.

—Se avisa a los socios que la Junta General ordinaria se efectuará el Domingo 23 a las 2 de la tarde; y a las 2 P. M. del día indicado se reunirá el cuerpo directivo.

Sociedad de S. M. Juan M. Dávila Baeza

A los socios que han manifestado deseos de adquirir casa, que se apresuren a visitar los terrenos donde se contribuirá la futura población, a fin de que lleven una opinión definida a la Junta General Extraordinaria que se realizará hoy a las 2 P. M.

Los terrenos están ubicados en Delicias esquina de Amengual a mano derecha.

Sociedad Conmemorativa Héroes de La Concepción

A todos los socios para el Domingo a las 3 P. M. en el local social, Juárez 777 y en especial a las cantineras sobrevivientes de la campaña del Pacífico.

Centro Artístico Pedro Sienna

A las 9 P. M. de hoy se dará principio a una velada literario-musical y baile hace días viene preparando este antiguo cuadro artístico en pro de sus fondos sociales y biblioteca.

Se efectuará en el salón de la Sociedad La Universal situada en la calle Arturo Prat 1242.

Coliseo Tranviario

BASCUÑAN GUERRERO 542

Para hoy, en el amplio local de la Federación Obrera Ferroviaria, se llevarán a efecto dos reuniones sociales con motivo de celebrarse el 10.o aniversario del Centro Intrucción Cultural Ferroviario.

En la tarde a las 4 dará comienzo a una matinée.

En la noche a las 9 habrá velada literaria-musical.

TRABAJADORES Y EMPLEADOS SOLTEROS PARA CHUQUICAMATA Y POTRERILLOS

Se necesitan con urgencia para **CHUQUICAMATA** carpinteros, remachadores, mecánicos, jornaleros, mayordomos para trabajos de cañería, concreto, plomería, excavaciones y trabajos en acero; maquinistas de locomotoras a vapor, grueros y además seis empleados competentes en el manejo y expedición de materiales de construcción es indispensable para los empleados que hablen y escriban correctamente el inglés y el español.

Para **POTRERILLOS** (Chañaral, Pueblo Hundido) se necesitan jornaleros pagándoseles muy buenos salarios.

Contratos individuales conforme a la ley 4053.

Inscripción y examen médico todas las mañanas de 8 A. M. a 10 1|2 A. M., en calle **AMUNATEGUI 85**, entre Moneda y Alameda (Señal, bandera azul).

Salida de Santiago el día 21 del actual, siempre que el estado del tiempo lo permita y no exista postergación en la salida de los vapores.

EN LA FEDERACION DE EMPLEADOS A CONTRATA DE LOS FERROCARRILES

MAÑANA DICTARA, IMPOSTERGABLEMENTE, SU CONFERENCIA EL Sr. MANUEL NOVOA

La anunciada conferencia que dará el señor Manuel Novoa, redactor de la Ley de Empleados Públicos y Periodistas, sobre actualidades ferroviarias, se dejará oír a través de todas las ciudades del país.

Los consocios de Santiago, y de todas las zonas, de esta progresista institución, a diario, han estado imponiendo a la secretaría que están listos con sus instalaciones y han estado solicitando que sea la conferencia dada impostergablemente el próximo Domingo 16.

En la secretaría se ha instalado exprofeso, un alto parlante, a fin de que todos los consocios que se encuentran en Santiago asistan.

Los consocios que aún no hayan alcanzado a recibir sus respectivas tarjetas, pueden darse por invitados por la presente.

Para mañana, a las dos de la tarde, se celebrará una junta general.

DESPUES DE NOTIFICADO EL ARRENDATARIO POR EL TRIBUNAL DE LA VIVIENDA DEBE CONTARSE EL DESAHUCIO

DICE LA LIGA FEDERAL DE ARRENDATARIOS AL MINISTRO DE PREVISION SOCIAL

La Liga Federal de Arrendatarios, ha hecho al Ministro de Previsión Social, la siguiente presentación:

Señor Ministro de Higiene, Previsión Social y Trabajo:

La Liga Federal de Arrendatarios de Santiago, se ha impuesto con profunda extrañeza de las declaraciones de US. con respecto al desahucio que establece la Ley 261, en su artículo 7.o

En "Los Tiempos" de fecha 13 del presente, aparece dicha declaración que fué dada por US. a los representantes de los arrendatarios de los "Tribunales de la Vivienda de Valparaíso y Viña del Mar".

Esta Liga cree, y sigue creyendo, que las leyes no tienen carácter retroactivo. En consecuencia, estamos perfectamente de acuerdo con los desahucios dados por algunos Tribunales, que se empiezan a contar los seis meses desde la fecha que se notifica por este organismo a la parte afectada.

Por tanto, parece que en aquellos Tribunales que se ha procedido fuera del verdadero espíritu de la ley, se ha interpretado en forma errónea e injusta la disposición que establece el artículo 7.o Lo lógico y justo sería que US. enviara una circular a todos aquellos Tribunales ordenándoles rectificar cuanto antes sus desaciertos en no saber administrar justicia. Ya que habían amenazado la tranquilidad del pueblo con más de 800 lanzamientos para el 19 de Setiembre próximo.

Si esta interpretación que han dado esos Tribunales al desahucio de los seis meses, creen ellos que está conforme a derecho, nosotros también lo habríamos aceptado siempre que la redacción del artículo 7.o hubiese sido la siguiente:

"Los arrendatarios de las propiedades comprendidas en esta ley, no podrán ser desahuciados hasta después de seis meses, a contar desde la fecha de su promulgación, salvo los casos de falta de pago del arriendo, de deterioro considerable de la propiedad, de conducta inmoral o destino de la habitación arrendada a un uso contrario a las buenas costumbres o a la moralidad de los demás pobladores".

De manera, señor Ministro, que esta Liga espera de US. que, dado su alto espíritu de aprecio hacia la clase trabajadora, ha de ordenar cuanto antes, que todos aquellos presidentes de Tribunales que no han sabido aplicar fielmente las disposiciones contenidas en esta ley, deben ser removidos de sus puestos, por ser peligroso que continúen en ellos, para la tranquilidad misma de los arrendatarios; ya que nosotros acatamos en forma correcta y justa todas las disposiciones contenidas en la Ley de la Vivienda.— **La Comisión de reclamos de la Liga Federal.**— Santiago, 14 de Agosto de 1925.—

CITACIONES

Centro Cristóbal Colón, de la Unión Nacional. — Mañana a las 10.30 P. M. habrá junta general.

Ateneo Obrero. — A reunión a los ateneistas, para hoy a las 6 1|2 P. M., en Rosas 1022.

Sociedad Pintores Miguel Angel. — A junta general para mañana a las 10 A. M.

Sociedad S. M. La Aurora. — Al Directorio para mañana a las 2 P. M. y a la comisión de fiestas para el mismo día a las 10 A. M.; a la comisión de sanidad a las 3 P. M.

Unión Gremial de Fundidores.— La comisión de cuentas formada por M. Norambuena y J. Corsi, debe reunirse con el tesorero y subtesorero hoy a las 9 A. M. El directorio debe reunirse extraordinariamente hoy a las 8 P. M.

Unión Industrial de O. de Gath y Chaves. — A la comisión de reglamentos para hoy a las 10 A. M. en Rosas 1022.

Conjunto Artístico Enrique Borrás. — Para hoy Sábado a las 8 P. M., en el salón teatro de los obreros metalúrgicos, Huemul 649, a todos los miembros de este conjunto.

Sociedad Unión de Peluqueros. —La comisión de sanidad ruega visitar al socio enfermo seño Ramón Hernández, que se e cuentra en cama varios días, d gravedad, en calle Cumming Pa saje Tracción 2286.

Ferroviarios Jubilados. — A reunión al Directorio de la So ci dad Ferroviarios Jubilados para el Lunes 17 del actual, a las 3.30 P. M., en Bascuñán Guerrero N.o 14.

Centro Cristóbal Colón, de la U. N. — Para el Domingo a las 10 A. M. a junta general.

Sociedad La Universal. — A la comis ón de estudios para mañana a las 9 A. M.

Liga de Arrendatarios, 2.o Sub Comité. 10.a Comuna. — A los ar rndatarios, para hoy a las P. M.

Liga de Arrendatarios. 8.o Tribunal.—Para hoy a las 6 de la tarde en punto a toddos los arrendatarios de este sector, Blanco Encalada esquina Bascuñán.

Sociedad de S. M. Bernardo O'Higgins. — A junta general extraordinaria, para hacer cumplir el artículo 32, inciso 5.o de nuestros estatutos sociales, para mañana a las 10 A. M. Local social Andrés Bello 447.

FIESTAS SOCIALES

Centro Artístico Estudio y Progreso. — Hoy a las 6 P. M. se dará principio a una matinée con números de variedades.

—Mañana se efectuarán dos reuniones sociales, la primera de 10 a 12 P. M. y la otra de 6 a 11.

Centro Recreativo Artes Gráficas. — Esta noche a las 8.30 P. M. se efectuará un baile social.

Centro Social El Tani. — Esta tarde habrá matinée a las 3 P. M.; y de 7 1|2 a 11 habrá baile.

Sociedad S. M. Juan Dávila B. —Hoy a las 9 P. M. se dará principio al baile familiar.

Centro Instructivo Arturo Prat. —Hoy y mañana habrá baile instructivo de 9 a 12 M. y matinée de 2 a 12 P. M. en San Francisco 608.

Sociedad 18 de Setiembre. — Esta tarde a las 5.30 P. M. se efectuará un baile social.

Conjunto Teatral Arturo Bührle. — Hoy a las 9, en el teatro del Centro Santiago (San Pablo 1276), se llevará a efecto el festival artístico organizado por el Conjunto Teatral Arturo Bührle a beneficio de sus fondos sociales.

En el Coliseo de los Tranviarios. — Esta tarde a las 5 1|2 P. M., se llevará a efecto en el local de los tranviarios una matinée. Habrá batalla de flores y serpentinas. La entrada para las señoritas es libre.

FABRICACION

DE PUERTAS, VENTANAS, GALERIAS DE TODAS CLASES

Hace y tiene listas para entrega inmediata.

BARRACA Y FABRICA DE MADERA

"LA REPUBLICA"

Domeyko N.o 2354

TELEFONO N.o 182 (PARQUE)

Compro Casa central

HASTA 80,000 PESOS

SI TIENE RENTA PAGARIA HASTA 120,000 PESOS

DIRIGIRSE A CASILLA N.° 438

CALDEROS y ESTANQUES

NUEVOS Y USADOS. GRAN SURTIDO ofrece CASA DE MAQUINARIA

TEODORO PREISLER B.-Santiago

Casilla 2587.— Huérfanos 2448.— Teléfono 2928.

FOOT-BALL

Asociación de Football de Santiago

Esta tarde a las 2, deberán concurrir al Estadio Policial N.o 1 los jugadores y reservas del equipo seleccionado de la colectividad que participarán en el encuentro contra el cuadro combinado de Valparaíso. Dichos jugadores son los siguientes: Ibacache, Veloso, Valenzuela, Ampuero, Sanhueza, Galleguillos, Fernández, Mediavilla, Carrasco, Legarreta, Ramírez, Tourrel, Rodríguez, Baeza, Vicuña, Larraín, y Barahona, quienes deberán ir premunidos de su equipo de foot-ball, y pantalón blanco, salvo camisetas que les serán proporcionadas en la cancha.

Por acuerdo del Directorio, el jugador que no se presente será castigado privándole del derecho de actuar en una partida oficial del club a que pertenecen.

También se cita a los señores directores y delegados a la 1.30 P. M. en el local antes nombrado, a fin de desempeñar las diferentes comisiones que les designará el presidente.

REMINGTON F. C. CON SAN IGNACIO F. C.—Hoy, a las 9 A. M., llevarán a efecto en la cancha Maestranza, dos amistosos entre los primeros y segundos equipos de ambos clubs.

SANTA ELENA F. C.— Después de una prolongada enfermedad ha dejado de existir la señora Ema D. de Dattari, esposa del presidente de esta institución, don Luis Dattari. El Santa Elena F. C. se adhiere al intenso pesar que ha causado este desenlace para la persona de su presidente y familia.

Se ruega a todos los consocios asistir a sus funerales que se llevarán a efecto hoy, partiendo el cortejo desde su casa habitación, Santa Elena 1648, a las 9 A. M.

IMPRENTA LATHROP v. LA REPUBLICA. —Hoy Sábado a las tres de la tarde se llevará a efecto este encuentro en una de las canchas del Parque Cousiño.

EL ENTRECIUDADES DE ESTA TARDE EN EL ESTADIO POLICIAL

UN CUADRO DE VALPARAISO ENFRETARA AL SELECCIONADO DE LA ASOCIACIO SANTIAGO A LAS 3.30 P. M.

El Estadio Policial será esta tarde el punto de reunión de todos nuestros deportistas y aficionados a las nobles prácticas del foot-ball. El encuentro que sostendrán los elementos seleccionados de la Asociación Santiago y del Wanderer y La Cruz de Valparaíso, unidos, tiene bastante fuerza de atracción para alcanzar un éxito singular.

LOS HONORES DE LA JORNADA

Imposible será avanzar una idea aproximada respecto a cual de los dos bandos corresponderán los honores de la jornada. Ambos indican armonía, sin claros que desvirtúen le méritos de los conjuntos. Sin e bargo, estimamos que la victoria se inclinará del lado de aquel de los contricantes que sepa conservar más dominio sobre sí mismo en los momentos de apremio y, muy principalmente, aquel cuyos jugadores olvidándose de su acción individual comprendan la responsabilidad que recae sobre ellos y sus movimientos respondan a una sola vez: el triunfo colectivo mediante el paso rápido y oportuno.

EL PRELIMINAR

Un número digno del lance de fondo será sin duda el que correrá a cargo de los conjuntos superiores del Gimnástico y 5 de Abril. Conocida la historia de ambos, sólo recordaremos la labor que últimamente han venido desplegando con rara habilidad y destreza. En efecto, El Gimnástico infligió el año pasado la única derrota al Brigada Central, y en el presente, repitió la hazaña contra el Maestranza Atlético, elenco considerado como el más fuerte y completo de la referida serie.

En cuanto al 5 de Abril, no le va en zaga, prueba de ello es que no hace mucho derretara igualmente al cuadro policial.

Ahora bien, como los dos contrincantes de esta tarde van en el lote delantero, no hay duda que desplegarán el máximum de sus conocimientos, a fin de asegurar posiciones desde el primer instante de la b

Juan Legarre, capitán del cuad local

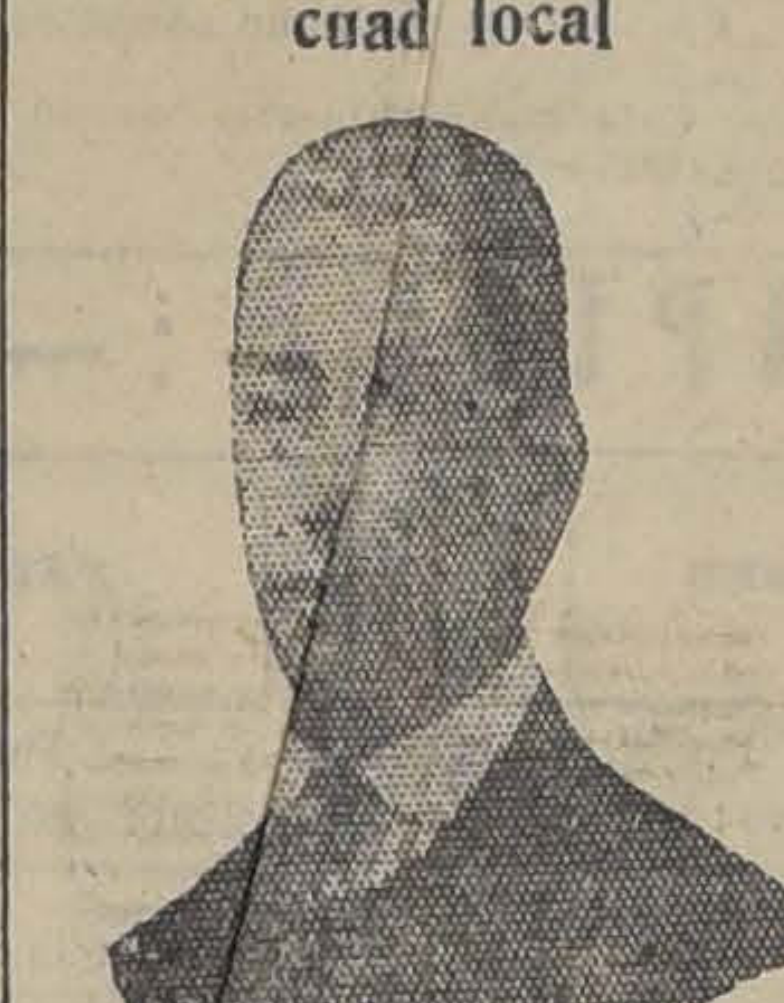
Wald Sanhueza, medio zaguero local

Sr. Alberto Sabugo, a quien se ha encomendado la dirección de la brega

SOMBRERERIA MERCEDES SANTIBAÑEZ DE AVILES
Especialidad en confección sombreros de señoras, sobre medidas, y arreglos.
SAN ANTONIO 733
A-15

EL PRELIMINAR, A CARGO DEL GIMNASTICO Y DEL CINCO DE ABRIL, EN COMPETENCIA DE LA COPA REPUBLICA

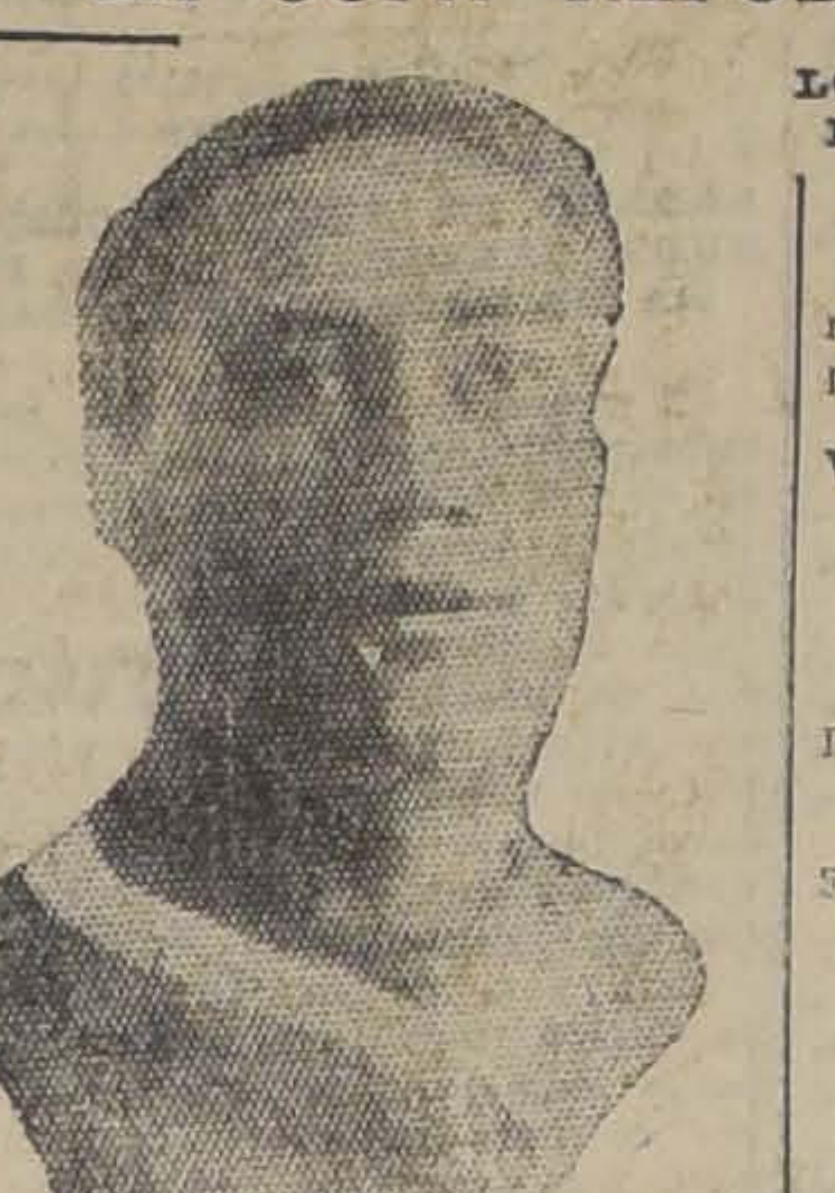
Oscar González F., defensor de los colores porteños

Ulises Poirier, zaguero internacional que representará a Valparaíso

LOS ELENCOS QUE INTERVENDRAN EN LA CONTIENDA DE FONDO

Salvo modificaciones de última hora, a las 3.30 P. M. los equipos se presentarán en la siguiente forma:

Valparaíso:

Hill
Casilla, Poirier
Calderón, Elgueta, González
Bustos, Gómez, Bravo, Jara, Reyes
O
Fernández Ramírez
Mediavilla Carrasco, Legarreta
Ampuero, Sanhueza, Galleguillos
Veloso, Valenzuela
Ibacache
Asociación Santiago:

EL ARBITRO

Por insinuación del elenco visitante ha sido designado para que dirija este entreciudades el árbitro porteño señor Alberto Sabugo.

ARRIBO DE LA DELEGACION PORTEÑA

La delegación porteña partirá de Valparaíso hoy Sábado por el expreso de la mañana, a fin de arribar a medio día a la capital, en donde será recibida por una comisión nombrada al efecto por la dirigente local.

LOCOMOCION

En la forma ya acostumbrada en casos como el presente se establecerá un servicio especial de camiones que, partiendo de la calle San Pablo esquina de Puente, llegarán en cinco minutos hasta las puertas del Estadio.

Audax Italiano v. Comercio de Talca

Por el tren que parte a las 12 M. desde la Estación Alameda, se dirigirá a Talca el primer cuadro del Audax Italiano, que jugará mañana con el Atlético Comercio por un valioso trofeo.

Los siguientes jugadores del primer equipo deberán encontrarse en la Estación: Hermanos Fruttero y señores N. Brusadelli, Lavín, G. Yacoponi, Scaglia, Chacón, E. Anglada, Bertone, Corte, Rossetti, Nicoli, Ghiardo, Simonetti, Valpreda y Querci.

LIVERPOOL F. C.—Esta noche, a las 8.30 P. M., se llevará a efecto en Bandera 675, la manifestación que ofrecen los socios de esta institución a sus presidentes honorarios señores Rigoberto Tapia y Francisco Madariaga, en prueba de gratitud por sus múltiples servicios prestados a este club.

Los socios que todavía no se han adherido pueden hacerlo hoy hasta las 12.30 A. M. en casa del tesorero, Urrutia 540.

LOS TIEMPOS F. C.— Cita a todos los jugadores del I y II equipos para hoy a las 10.30 A. M. en la cancha del Germinar.

CICLISMO

CLUB CICLISTA CHACABUCO.— Mañana, a las 10 A. M., se llevará a efecto en el Velódromo Santa Laura, un torneo interno en conmemoración al sexto aniversario.

En las diferentes pruebas habrá valiosos estímulos al mismo tiempo la mencionada reunión servirá para preparar a los corredores para la reunión que organiza la Unión Ciclista de Santiago para el 22 del presente.

El programa es el siguiente:

Primera carrera, 3,200 metros, novicios y 3.a categoría; Segunda carrera, 1,200 metros, infantiles; Tercera carrera, 25 kilómetros, para todo competidor.

Con cinco llegadas parciales habrá dos premios para cada prueba.

A las 9 A. M. deberán encontrarse en la secretaría todo el directorio, socios fundadores y los corredores de las diferentes categorías, con el objeto de tomar varios grupos fotográficos.

LA ASOCIACION CHILENA Y LA UNIFICACION DEL FOOTBALL

ACEPTA EN PRINCIPIO EL ARBITRAJE DEL PRESIDENTE DE LA REPUBLICA

Antenoche se reunió en Valparaíso el Consejo uperior de la Asociación Chilena en tercera citación, con el objeto de tratar sobre la unificación del football.

Presidió el señor Serafín Guerra, y asistieron nueve delegados representando a las Ligas Tarapacá, Quillota, Osorno, Los Andes La Unión, Valparaíso, Asociación Santiago, Coquimbo y Temuco.

Después de una larga exposición del señor Guerra, el delegad de Temuco formalizó un voto que fué aprobado por unanimida El voto en cuestión establece que la Asociación Chilena acepta principio el arbitraje del Presidente de la República, propuesto la Federación de Football de Chile, siempre que S. E. se impo personalmente de los antecedentes que expongan las partes y las entidades en discrepancia se pongan de acuerdo con anterdad sobre los puntos que se someterán al fallo del Presidente la República. W

Se facultó al señor Serafín Guerra para que trate con federación de Football las materias en desacuerdo.

Se nombró secretario, en reemplazo del señor Escoba que renunció, al señor Alberto Ruiz, y consejeros a los señores llermo Bobillier y Efraín Arévalo. W

La reunión de hoy en la cancha del Bcelona

SE DISPUTARA EL TROFEO "VENDEDORES DE ALZADO" ENTRE EL MORNING STAR Y EL BARCELA.— EL LANCE ENTRE VENDEDORES D CALZADO

Hoy se llevará a efecto el match entre los primeros equipos de los clubs arriba nombrados por una hermosa copa donada con este fin por los vendedores de calzado de la capital, en la cancha del Barcelona, ex-Independencia N.o 1.

Dados los nuevos elementos con que cuentan ambos equipos, promete estar muy interesante y reñido este encuentro.

El programa elaborado por la comisión de festejos es el siguiente: A las 10 A. M. se jugará en la misma cancha un match entre dos equipos formados por los vendedores de calzado baj dirección del árbitro señor Luis Patti.

A las 12 M. servirá un banquete de 100 cubos en el Restaurant La Playa.

En la tarde, a 2 P. M., jugarán el partido ial los primeros equipos del Mor Star Infantil y el Guacolda Inf de la Liga Infantil. Este pa será un digno preliminar por igualdad de fuerza que existe re ambos contendores y por su ena colocación en la primera ser A.

Terminado partido entrarán a la cancha l ontendores del lance de fondo.

Por la Copa Bogo

LA REUNION DE HOY EN LA CANCHA L GOLD CROSS

Hoy, a las 3 P. M., se llevará a cabo la competencia por la Copa "Bogotá" que ha donado el señor edicto militar de Colombia en Chile, don Luis Acevedo, entre los equipos del Instituto Pedagógico y el Bogotá.

Esta partida se verificará en la cancha del Gold Cross, ubicada en Recoleta. El preliminar estará a cargo de dos buenos cuadros.

Presidirá este torneo el señor Encargado de Negocios de Colombia en Chile, Excmo. señor don Pedro Reyes y además asistirá la colonia colombiana residente.

Actuarán por parte del Pedagógico los conocidos jugadores Didier, Grillo y Fuenzalida, y por el Bogotá, Rafael Martínez, Ferrada, Raul Valdivieso y Ernesto Bustos, todos entusiastas cultores del deporte y que en ocasiones anteriores han sido estimulados r el público por su excelente a ción.

Bajo las enes del Arbitro señor Eduar Huidobro, los equipos se present en la siguiente forma:

Pedagógic (Celestes):

Didier
P Fuenzalida
Bas. Vera, Vergara
Nara Antomesi, Grillo
Rojas De la Fuente
O
A. Silva
L. Banc O. E a, M. Castro, Cazenave
R. Valeso. J. Barahona, S. Fernández
R. rtínez O. Ferrada
E. Bustos
Bogotá (Blancos):

Ros s: Pedagógico, Escalona, Ram y Salas.
Bog E. Castro, M. Montero y R. G lez.

TALLERES DE YUNGAY v. IMPRENTA UNIVERSO.—Hoy se llevará a efecto este amistoso en la cancha que posee el Cámara F. C. El preliminar estará a cargo de los equipos infantiles Imprenta Universo versus Imprenta Universitaria.

Después de la reunión deportiva se verificará una pequeña manifestación que ofrece el directorio, en honor a la fusión de los clubs Señalización, Talleres de Boletos e Imprenta de los Ferrocarriles.

ESCUELA NORMAL J. A. NUÑEZ v. RANCAGUA F. C. DE RANCAGUA.—Mañana, en la ciudad de Rancagua se llevará a efecto este encuentro por el trofeo donado por don Jorge Díaz Lira.

El cuadro normalista se ha entrenado durante un mes y es de esperar de él una lucida actuación.

Fuera del match de fondo habrá un torneo de atletismo, el cual llenará la tarde deportiva de la vecina ciudad. Dirigirá el lance el señor Manuel Jara.

RICARDO CUMMING v. MOLIN LACKINGTON.—Mañana se verificará un match amistoso entre el Ricardo Cumming y el Molina La king a las 3 P. M., en la cancha Maestranza Atlético.

Tinta Bull-Dog
INSUPERABLE
Podrá usted pagar más; pero no podrá comprar mejor.

CONSULTORIO
PARA PERROS Y GATOS
MONJITAS 778 - 780
Completo instrumental. Laboratorios. Ambulancia automóvil propio.
Consulta . . . . $ 5.00
Ambulancia ida y vuelta . . 5.00
Dr. L. Schmidt Herman

LAS CONTIENDAS OFICIALES DE HOY

ASOCIACION DE FOOTBALL DE SANTIAGO

PARTIDAS	CANCHAS	HORAS	ARBITROS	DIRECTORES
Copa República				
de Abril I v. Gimnástico I	E. Policial 1	1.30 P. M.	F. Viveros	F. Viveros
Copa Ulises Alvarez				
Maest. Atlét. II v. Brig. Central II	E. Policial 1	10.45 A. M.	T. Guzmán	Luis Aravena
5 de Abril II v. Gimnástico II	E. Policial 2	2 P. M.	Alfredo Zanzana	Luis Escalona
Copa Miguel Blanco República				
I de Abril III v. Gimnástico III	E. Policial 2	10.45 A. M.	Luis Benoni	Luis Escalona
Chile				
U. D. Española II v. Carioca III	Santa Laura	10.45 A. M.	V. Cárdenas	Luis Huerta
Copa Pedro Pacheco				
M. Atlético IV v. B. Central IV	E. Policial 1	9.15 A. M.	Víctor Guzmán	Luis Aravena
U. D. Española IV v. Carioca IV	Santa Laura	9.30 A. M.	C. Valenzuela	Luis Huerta

LIGA INFANTIL DE FOOTBALL

1.a Serie A.				
La Cruz v. Magallanes	Magallanes	3 P M.	Mella	Massay
Morning Star v. Guacolda	Barcelona	2 P. M.	Barrera	Barrera
1.a Serie B.				
Gmo. Guzmán v. Uruguay	Santa Filomena	3 P. M.	M. de la Cruz	Marín
V. Hermosa v. B. de Comercio	Magallanes	10 A. M.	Massay	Herrera
2.a Serie A.				
La Cruz v. Morning Star	Magallanes	2 P. M.	Soto	Massay
Galvarino v. Ferroviario	Magallanes	11 A. M.	Massay	Herrera
3.a Serie B				
Wanderer v. 5 de Abril	Magallanes	4 P. M.	Herrera	Massay
Gmo. Guzmán v. A. de la Unión	Santa Filomena	2 P. M.	M. de la Cruz	Marín
R. Lyon v. U. D. Española	R. Lyon	11 A. M.	Marín	Marín
3.a Serie				
S. Dumont v. V. Hermosa	Magallanes	9 A. M.	Arenas	Herrera
Gmo. Guzmán v. Galvarino	Santa Filomena	4 P. M.	M. de la Cruz	Marín
Maestranza v. Boca Juniors	R. Lyon	10 A. M.	M. de la Cruz	Marín
Chilenito v. Internado	Huracán	10 A. M.	Bahamondes	Steffens

LIGA METROPOLITANA DE DEPORTES

Cuarta Serie A.				
Santiago Nat. v. Lautaro Atlético	C. Sports 2	10.15 A. M.	L. Victoriano	H. Aguirre

LIGA COMERCIAL DE FOOTBALL

Sta. María v. Menadier	Independencia	2.45 P. M.	Lertuche	P. Suitt
Laborat. de Seroterapia v. de Giorgis	Independencia	3.45 P. M.	P. Suitt	L. Opazo

ENGLISH I v. BANCO ANGLO.— Hoy, a las 10 A. M., se llevará a efecto, en la cancha del English, Avenida Seminario esquina de Bilbao, este encuentro en competencia de once medallas de plata, donadas por la Gerencia del Banco Anglo.

Los cuadros tomarán la siguiente colocación:

Banco Anglo:

Benavides
Granifo Ramírez
Tapia, Aspillaga, Moraga
Espinosa, Pérez, Morales
Maurín Orrego
O
Valdivieso Traver
Graham, Crew, Reid
Rowan, Tornquist, Edwards
Smith Macdonald
Hardy
English:

Arbitrará este partido el señor Francisco Harrison.

EVERTON II v. EVERTON III.— Hoy, a las 2.30 P. M., en la cancha N.o 1, que está situada en el Parque Cousiño se llevará a efecto este amistoso.

EXCURSIONISMO

EXCURSION A LA ISLA DE MAIPO. — Hoy se dirigirá a la Isla de Maipo un grupo de excursionistas de los cuerpos Caupolicán y Hernando de Magallanes.

A este fin se les advierte que la reunión preparatoria será en las secretarías de ambas instituciones, a las 7 A. M. para dirigirse a la Estación Alameda, en donde se partirá en tren de 8 A. M.

EXCURSION A LOS MAITENES. — Cuerpo Jorge Matte G.. —A las 6 de la mañana de hoy han partido desde la Plaza Italia los socios de este Cuerpo a Los Maitenes. En este sitio se practicará una visita a la planta eléctrica y se efectuarán excursiones de estudio y de recreo. Regresarán mañana por la tarde.

CITACIONES

Morning Star Sporting Club.— Directorio para hoy, a las 8.30 P. M., en la secretaría.

Universal F. C.—Junta general para hoy, a las 7.30 P. M., en Gálvez 818.

Piedrabuena F. C.—Directorio para hoy, a las 8 P. M. en Mapocho N.o 2140. Tabla: Viaje a San Fernando.

Audacia F. C.—Junta general para hoy, a las 3 P. M., en Arturo Prat 1860.

Orompello F. C.—Junta general para hoy, a las 10.30 P. M. en el local de costumbre.

Victoria de Chile F. C.—Junta general para hoy, a las 10 A. M. en Avenida Condell 79.

Almirante Simpson F. C.—Junta general para hoy, a las 10.30 A. M. en Chiloé N.o 1142.

MUEBLERIA
"La Argentina"
214 — BANDERA — 220
JOSE GURFINKEL
GRAN SURTIDO DE MUEBLES DE TODOS ESTILOS
FABRICA
CHILOE 1310
A precios más bajos que en todas las Mueblerías. Antes de hacer sus compras, consulte mis precios

AMONIACO HIDRATADO Y SUS DERIVADOS
Unica Fábrica en Chile que puede ofrecer a los Industriales y Farmacéuticos amoníaco blanco inalterable de 18 a 24 grados, a precio de competencia, garantizando un 19% más bajo que cualquiera fábrica en Chile o casa importadora
FRATELLI CASTAGNETO
QUIMICOS Y FABRICANTES — DELICIAS ESQ. SAN MARTIN

OBLEAS CHINAS
LI - WU - PAT
Grippe, neuralgias, resfríos, reumatismo y dolores de cabeza, se combaten rápidamente con estas Obleas.
Exíjalas en todas las Boticas.
Por mayor: DROGUERIA FRANCESA.

LAWN - TENNIS

El próximo campeonato suramericano por la Copa Mitre

LOS PREPARATIVOS PARA LA SELECCION NACIONAL

Hoy se dará comienzo en el Club Santiago, a la eliminatoria organizada por la Asociación de Lawn Tennis de Chile, a fin de designar el jugador que integrará el equipo que deberá representarla en el Campeonato por la Copa Mitre.

Podemos adelantar que todos los jóvenes que participarán en esta selección se encuentran en excelente estado de entrenamiento, lo que hace augurar hermosos lances.

Hoy deberán verificarse los siguientes encuentros:

A las 8.30 A. M. Carlos Ossandón y Vicente Molinos.

A las 10 A. M. Roberto Conrads y Guillermo Condon; Herbert Muller y Manuel Rojas.

A las tres de la tarde ganador entre Ossandón y Molinos versus Carlos Doren; ganador entre Conrads y Condon, versus ganador entre Muller y Manuel Rojas.

La final se verificará mañana a primera hora.

ATLETISMO

El torneo universitario de hoy

SE VERIFICARA DURANTE EL DIA EN LOS CAMPOS DE SPORTS DE ÑUÑOA.—OTRAS REUNIONES

Durante todo el día de hoy, se llevará a efecto en los Campos de Sports de Ñuñoa el torneo anual para todo competidor universitario.

Entre los atletas más sobresalientes que tomarán parte en esta reunión están: Muler, Thomas, y Oyarzún de Ingeniería, Díaz, Ojeda, Glacinovich, Baeza, Heller, de Medicina; Martínez Guzmán, Palma, de Conductores de Obras, Santander Aguilera de Dentística, Campusano de Leyes. Salgado de Farmacia en las carreras. Riedel, Aguilar, Cambiaso, de Medicina, Von Plate, de Ingeniería. Moura, Malherbe de Dentística en saltos. Acevedo de Agronomía. Goecke, Fagnilli de Dentística, Hucke, Budinichi, Leyton de Medicina, Bottinelli de Ingeniería, Pérez de Pedagogía, Guzmán de Conductores de Obras etc. etc. en las pruebas de lanzamientos. Como puede verse cada facultad cuenta con excelentes elementos, lo cual hará muy reñidas las diversas pruebas, y no sería nada de extraño que en el día de hoy se establecieran varios nuevos records universitarios.

El programa consulta las siguientes pruebas:

9 A. M. Series de 100 metros planos; salto alto con impulso; lanzamiento de la bala cuatrocientos metros planos; salto con garrocha; series de 200 metros; 400 metros vallas lanzamiento del martillo; 1.500 metros planos.

2 P. M. 100 metros planos final; salto largo con impulso; lanzamiento del disco; 110 metros vallas; lanzamiento del dardo; salto triple; final de 200 metros planos; final de 110 metros vallas; 800 metros planos; posta 4 x 100.

El siguiente jurado controlará las pruebas:

Arbitro general, señor Marcial Baeza, ayudante general, señor Francisco Acevedo, juez de partidas, señor O. Vera; jueces de llegada, señores Latrille, Nazar, Flieman y Espinoza; jueces de saltos y lanzamientos: señores Gevert, L. Bustamante y Saint Marie; cronometradores: señores Strutz, Cabello y Nazar, anunciador: señor C. Ruiz.

ATLETICO ROYAL.— Hoy, a las 3 P. M., en la pista de la Quinta Normal, se llevará a efecto el séptimo torneo interno de la temporada, con el siguiente programa:

400 metros para todo competidor, 1.500 metros para corredores que no hallan obtenido primeros puestos en los torneos anteriores, 10 mil metros para todo competidor con handicap, posta 4 por 100.

El jurado que tendrá a su cargo este torneo lo compondrán los siguientes señores: Arbitro general, señor Emilio Rodríguez, Juez de partida, señor Roberto Ramírez, Jueces de llegada señores Héctor González y Juan Rojas, Cronometrador señor Manuel Arce. Jueces de cancha señores Armando Reyes, Manuel Amaro y Porfirio Carreño.

A este torneo se les ruega concurrir a los atletas señores Pedro Iturrieta, Luis Pardo, Ismael Contardo y Tarico Radio.

CLUB PEDESTRE PIETRO DORANDO.— Hoy, a las 8.30 A. M. se efectuará el entrenamiento de los corredores de fondo de este club, en el Parque Cousiño y mañana a la misma hora un torneo general de pruebas sobre, 100 1.600 5.000 y 20.000 metros.

Es muy posible que en lugar de la carrera a Batuco se efectúe el 23 del presente, la marathón Santiago-San Bernardo con un handicap de 15 minutos.

UNO SOLO ES
"MAYO"
PORTAL FERNANDEZ
CONCHA N.o 962
A-18

TURBINAS HIDRAULICAS
Con regulador a mano o automático, de la antigua y afamada Fábrica Alemana
Mag. Geislingen - Heidelberg
(FUNDADA EL AÑO 1850)
De alta y baja velocidad, con un rendimiento máximo de 83% — Son universalmente reconocidas por su científica construcción y solidez a toda prueba
Reguladores automáticos de alta precisión. — Estudios.
Planos — Presupuestos
Visitas de Ingenieros
Unicos representantes para Chile:
BAEHR & MUELLER
INGENIEROS
SANTIAGO — GALERIA ALESSANDRI N.os 20-22-A — CASILLA 1041

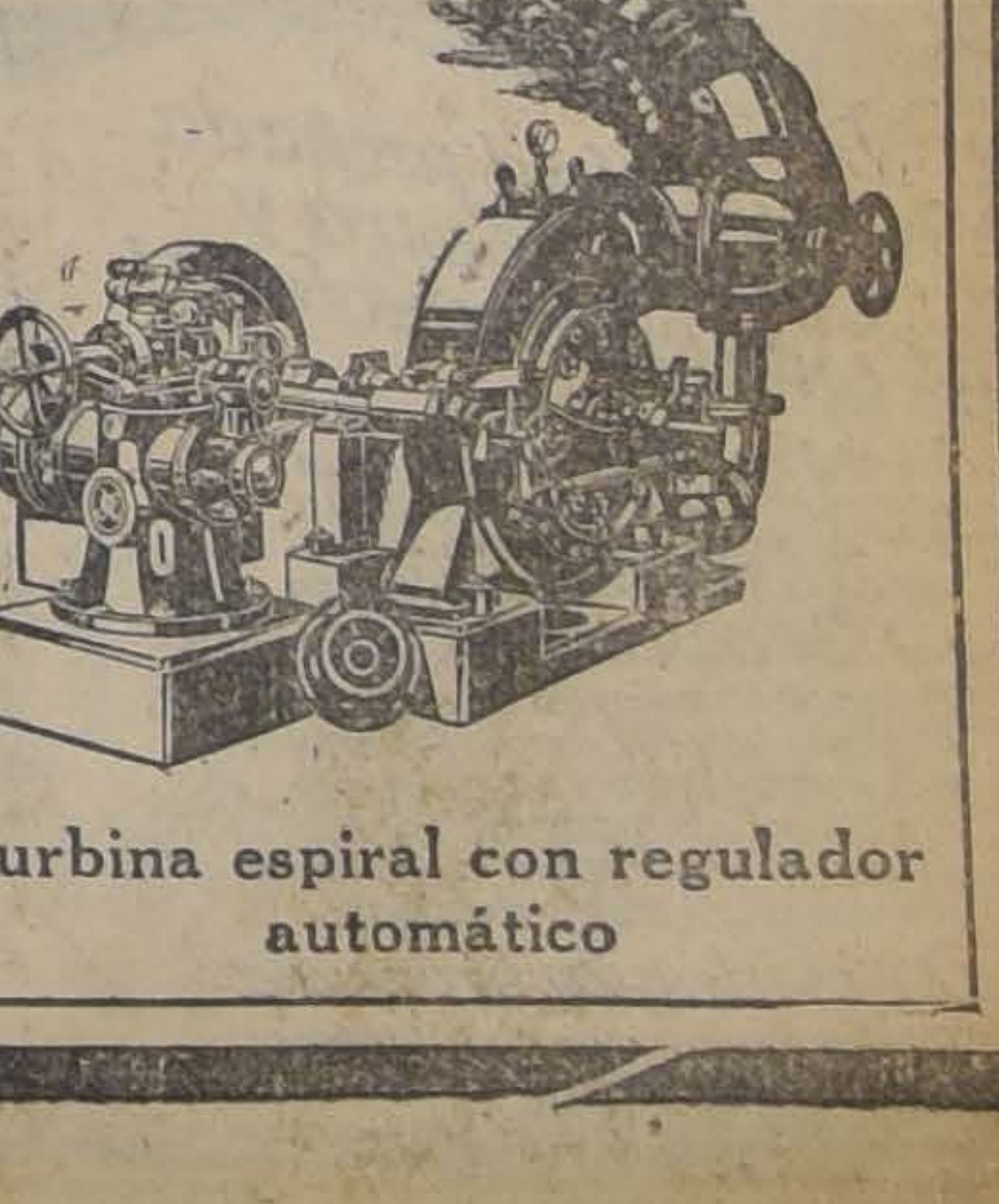

Turbina espiral con regulador automático

CON EL PREMIO APERTURA SE INICIA HOY LA TEMPORADA DE LOS GRANDES CLASICOS EN EL CLUB HIPICO

ENTRE BRICOLE, BERTINI, MUCHA PENA, CINTA ROJA Y ODISEA, SE DESTACA LA PAREJA DEL STUD BURLESCO.—EL ENCUENTRO DE LAS 5 RIVALES HA DESPERTADO INTERES.— APRECIACIONES Y PRONOSTICOS.— PROBABLES MONTAS COMPETIDORES.— LOS TRABAJOS EFECTUADOS DURANTE LA SEMANA.— ALGUNAS OPINIONES DE LA PRENSA.

Con el Premio Apertura, prueba base de la reunión de hoy, se reinicia la temporada clásica, interrumpida durante los meses de Invierno.

La [illegible] hípica hace honor al "met", por cuanto resulta toda ella interesante.

Las siete carreras ordinarias están [illegible] de inscripciones y desde la inicial hasta la del desquite, se nota mucha homogeneidad, lo que hace darle mucho atractivo a la fiesta hípica. Sin embargo, creemos que hoy será un día favorable para la cátedra, pues así lo hace esperar la presencia de algunos competidores que se destacan, en las distintas carreras.

EL CLASICO

El Premio Apertura sobre 1,800 metros, con una recompensa de $ 12,000 a la ganadora, y reservado a yeguas de tres años y más a peso de reglamento, es el atractivo principal de la reunión.

La clásica prueba había reunido [illegible] rivales, pero el número de participantes ha quedado reducido a 5, con los retiros de: La Novena, Picazón y Jana, que acertadamente sus preparadores han optado por no presentarlos, ya que en el papel no tenían ni la más remota opción.

Entre las yeguas que cumplirán su anotación, se destaca netamente la pareja del Burlesco, compuesta de las importadas Cinta Roja y Odisea, siendo la última la única tres años que participa en la carrera.

Encontramos muy señaladas a las pupilas de Andrés Rodríguez, por cuanto sus campañas anteriores y en seguida el inmejorable training que ostentan, las hacen perfilarse como las más posibles ganadoras.

Cinta Roja, no se presenta en público desde su triunfo sobre Risa Loca, en el Nicolás Barros Luco, victoria que había muy en alto de las bondades de la hija de Pipiolo.

La distancia le acomoda admirablemente bien y sus aprontes han sido muy satisfactorios.

Su compañera de corral, Odisea, es ya una potranca consagrada como buena, pues así lo indican su triunfo primero en una prueba de perdedores y en seguida en las libras, batiendo en esas oportunidades a Gitanilla II una de las mejores representantes de la nueva generación.

Al igual que Cinta Roja, la hija de Saint Emilion se presenta prestigiada con trabajos bastantes reveladores y que le dan una de las primeras opciones.

Bertini es una rival que no debe olvidarse, lo mismo que Mucha Pena.

La primera de las nombradas, cuenta en la semana con el mejor de los aprontes producidos en la cancha, al recorrer una vuelta en 2.13 y fracción.

En cuanto a Mucha Pena, sabemos que en su ecurie le encuentran mucha opción, y creen ganar con ella.

Finalmente, nos resta referirnos a Bricole, que va, nos parece, sólo por hacer número, pues desde luego, no ha sido nunca superior a Cinta Roja, y el reglamento le ordena darle dos kilos a la importada.

Hecho este pequeño comentario sobre las probabilidades de los participantes, resumiremos nuestro pronóstico en Stud Burlesco, ganador; Cinta Roja y Odisea, placées.

LAS POTRANCAS PERDEDORAS SE MEDIRAN UNA VEZ MAS

La carrera inicial sobre 1,400 metros, está reservada a potrancas de tres años que no hayan ganado.

Es una de las pruebas más abiertas del programa, pues son varias las competidoras con las mismas probabilidades.

Para nosotros la ganadora debe estar entre La Mascotita, La Vedette o La Loire, que son las que más han hecho hasta ahora por destacarse esta vez.

En cuanto a las que componen el grupo restante, las hay también con justificadas pretensiones.

Pero en definitiva, nuestras preferencias están por La Vedette, que el Jueves de la semana pasada fué segunda de Pontevedra.

Para escoltar a nuestra favorita en el disco, recomendamos a La Loire y La Mascotita.

ALBANO SE PERFILA COMO UN BUEN CANDIDATO EN LA PRUEBA DE POTRILLOS NO GANADORES

El grupo de potrillos, que sobre la misma distancia de las potrancas, se medirá en la prueba siguiente, no ofrece la dificultad de las anteriores para dar con el ganador.

En efecto, interviene en él, Albano, un precioso hijo de Pimponia, que al debutar hace diez días, después de tener una partida muy desfavorable, arremetió al final desenvolviendo una elegante acción, para terminar segundo de Vinicia.

Esta sola performance del pupilo de Carlos Rodríguez, nos ahorra mayores comentarios para decidirnos por él para ganador, recomendando para los otros lugares a Anastasio y Le Nabab, potrillos que se están ya envejeciendo en los puestos secundarios del marcador.

TOINETTE ES NUESTRA PREFERIDA EN EL HANDICAP DE LA TERCERA CARRERA

Muy modesto es el lote que participará en el handicap sobre 1,400 metros de la tercera carrera, lo que desde luego es una dificultad para el pronóstico, pues es probado que entre rivales de segundo orden es donde se ven las mayores sorpresas.

Es así que no nos atrevemos a descontar a ninguno, y sólo hemos de limitarnos a señalar a nuestros candidatos que lo son: Toinette para el primer puesto, que ha estado corriendo muy discretamente en sus últimas presentaciones, y que en relación a algunos de sus rivales, va a un peso cómodo; Grenoble para el segundo lugar y Ravachol para el tercero.

LOS PRODUCTOS GANADORES SE MEDIRAN EN UNA PRUEBA SOBRE 1,500 METROS

Ocupa el cuarto lugar en el programa el Premio Adhesiva, sobre 1,500 metros y reservado a productos ganadores.

Esta carrera había despertado lógicamente grande interés, porque en ella se podría apreciar en definitiva los puntos que calza Frida, la hija de El Tango, que se ha venido revelando como tan buena.

Su cotejo con potrillos, considerados como "ases", de su generación, tales como El Ocho y Chaomer, era, en realidad, bien atrayente.

Pero, resulta que ninguno de los rivales de la defensora de los colores del señor Anguita, ha recuperado su estado, y al parecer, por el buen training en que se mantiene Frida, deberá hoy anotarse un nuevo triunfo. Es, pues, nuestra favorita, junto con Buen Día, Candidato para el placé.

PENTHATLON TIENE UN COMPROMISO MUY FAVORABLE EN EL HANDICAP DE LA 6.a CARRERA

En seguida del Clásico viene el Premio Agua Santa, handicap, sobre 1,400 metros.

Entre los participantes encontramos muy bien colocado a Penthatlon, al que se le presenta en esta ocasión un compromiso muy favorable, a la vez que para reivindicarse de la injusta derrota que sufriera el Domingo pasado.

El hijo de Pibe, hoy por hoy, uno de los mejores flyer que actúan en pruebas ordinarias, se mantiene en espléndido estado y, aún cuando lleva enemigos peligrosos en Tristán y Pimpolla, estimamos que es la carta más recomendada, sufragando, en consecuencia, por él y asignando los placées a los otros dos rivales señalados.

UNA DE LAS PRUEBAS MAS DIFICILES DE LA TARDE ES LA 7.a CARRERA

También handicap y sobre la misma distancia que el anterior, es la penúltima prueba del programa.

Es tal vez esta carrera, la más difícil de la tarde, pues nos encontramos con muchos inscritos con muy semejantes chances.

Es así que nos evitamos el comentario, y sólo nos limitaremos a señalar nuestros favoritos.

Para el lugar de la preferencia nos gusta Lucía, que viene mejorando, como lo demuestra su última performance al finalizar cuarto el 2 de Agosto, detrás de Kadijah, Mon Homme y El Cinco.

Como placées recomendamos a La Paz y Straw.

LA CARRERA FINAL PARECE ESTAR A DISPOSICION DE LA DECIMA

La fiesta hípica se clausura con el Premio Australia, handicap sobre 2,300 metros.

Estimamos que esta vez la prueba del desquite está a disposición de La Décima, que ha caído a un peso comodísimo. La pupila del Gatica se ha venido revelando como buena en pruebas de fondo y ya lleva dos victorias alcanzadas en estas distancias.

Va a la misma diferencia de peso con Perillán, que la vez en que batiera al pupilo de David Yáñez, y como ahora ésta se presenta nuevamente como su más serio enemigo, aún cuando viene el hijo de Pirapó de triunfar el Domingo pasado, optamos por la yegua que va progresando mucho. Placées: Perillán y Juglar.

RESUMEN

1.a Carrera. — La Vedette, La Loire, La Mascotita.
2.a Carrera. — Albano, Anastasio, Le Nabab.
3.a Carrera. — Toinette, Grenoble, Ravachol.
4.a Carrera. — Frida, Buen Día.
5.a Carrera. — Stud Burlesco, Cinta Roja, Odisea.
6.a Carrera. — Penthatlon, Tristán, Pimpolla.
7.a Carrera. — Lince, La Paz, Straw.
8.a Carrera. — La Décima, Perillán, Juglar.

LA FAMILIA DE FRANCISCO ABARCA A.
desea saber de la señora
MERCEDES ABARCA
Escribir al Correo N.o 3. Contestar bajo las iniciales S. A. A.
A-15

DIVORCIO
absoluto, para volverse a casar en Montevideo, tramito rápidamente. Solicite informes:
CARLOS WEISS
Avenida de Mayo 1156, Buenos Aires

ONDULE SU MELENA
DONDE
"MAYO"
Portal F. Concha 962
A-18

Propuestas de Navegación

Pídense propuestas públicas para establecer los siguientes servicios de navegación y transporte de correspondencia, entre los siguientes puertos, en las condiciones y con arreglo a las subvenciones fiscales que se indican, y con sujeción a las Bases aprobadas por decreto N.o 2437, de 7 del actual, del Ministerio de Obras Públicas, Comercio y Vías de Comunicación:

1). Subvención de 50,000 pesos, vapor de 200 o más toneladas, con capacidad para 30 pasajeros. Andar no menor de 15 millas; 3 viajes semanales entre Puerto Montt y Ancud de ida y regreso, con escalas.

Esta subvención será sólo de 25,000 para vapores de menos de 200 toneladas y mayores de 100 toneladas, con capacidad para 15 pasajeros y andar de 10 a 12 millas.

2). Subvención de 25,000 pesos. Vapor de más de 100 toneladas entre Puerto Montt y Maullín, de ida y regreso, un viaje semanal con escalas.

Esta subvención será sólo de 18 mil pesos para vapores de menos de 100 toneladas.

3). Subvención de 25,000 pesos. Vapor de 200 o más toneladas con capacidad para 30 pasajeros entre Puerto Montt y Quellón, con un viaje semanal de ida y regreso con escalas.

Esta subvención será sólo de 10,000 pesos para vapores de menos de 100 toneladas y con capacidad para 15 pasajeros.

4). Subvención de 7,200 pesos. Un viaje semanal de ida y regreso de Puerto Montt a Cochamó con escalas.

5). Subvención de 12,000 pesos. Dos viajes semanales de ida y regreso de Puerto Montt a Pumalín con escalas.

6). Subvención de 25,000 pesos. Vapor de 200 o más toneladas de ida y regreso, un viaje semanal entre Puerto Montt y Aysen, con escalas.

Esta subvención será sólo de 10,000 pesos para vapores de menos de 100 toneladas, con tres viajes mensuales.

7). Subvención de 10,000 pesos. Vapor de 100 toneladas, dos viajes semanales de ida y regreso entre Ancud y Dalcahue, con escalas.

Esta subvención será sólo de 6,000 pesos para vapores de menos de 100 toneladas.

Las propuestas se abrirán el 11 de Setiembre próximo a las 3 1|2 de la tarde, en la Sección Navegación del Ministerio de Obras Públicas Comercio, y Vías de Comunicación.

Podrán también presentarse en las intendencias de Llanquihue y Chiloé, donde se abrirán el mismo día y hora indicados.

Por más antecedentes los interesados puede ocurrir a las Intendencias mencionadas, o a la Sección Navegación del Ministerio.

A-17

EL SUB-SECRETARIO.

«LA INMOBILIARIA»
SOCIEDAD CONSTITUIDA EN CONFORMIDAD AL ARTICULO 16 DE LA LEY DE EMPLEADOS PARTICULARES
Todas las UTILIDADES que obtenga acrecerá al Fondo de Ahorros de los Empleados
Datos y referencias:
Valparaíso: Cochrane 805, Casilla 13-D
DIRECTORIO: Presidente, David Blair (Gibbs y Cía.); Vice - Presidente, C. R. Walbaum (Huth y Cía.); Directores: F. C. Ross Brown (The Alianza Co. Ltd.), W. de Kartzow (Compañía Salitrera El Peñón); Suplentes: A. Sharman, H. N. Phillips; Administrador: R. W. Denton.
25—A.

PANGASTROL
CURA IDEAL del ESTÓMAGO y del INTESTINO
EMPLEADO CON ÉXITO EN:
HIPERCLORHIDRÍA—ÚLCERAS
DOLORES GÁSTRICOS — VÓMITOS
AEROFAGIA ENTERITIS
DIARREAS GASTRITIS
MANERA DE USARLO:
Un paquete después de las dos principales comidas, desleído en un vaso de agua. — Un tercero paquete, en caso de dolores agudos, durante el día, en una o varias veces.
LABORATORIO STOULS
156, Avenue Victor-Hugo, PARIS (16e).

¡Innocuidad probada eficacia segura y confianza absoluta!
He ahí los tres atributos que han creado y consolidado la brillante y cada día más extensa reputación alcanzada por el Bromural «Knoll» entre la clase médica de todo el globo terráqueo. En los estados «nerviosos» y en el insomnio de grado moderado y mediano nunca fracasa el bromural, usado a las dosis debidas.
¡No es ningún bromuro!
Tubitos de vidrio de 10 y 20 tabletas.

DENTISTA
ALAMEDA N.° 1313
Trabaja bajo la dirección del Dr. JOSE MARIA SAAVEDRA.
PRECIOS MODICOS

MUEBLES
DE COMEDOR, DORMITORIO ESCRITORIO
A precios sumamente bajos, con grandes facilidades en el pago, vende:
LA SAN ANTONIO
MONEDA 952
FRENTE CASA MUZARD

Las Pilas Secas Columbia
— Son de mayor duración
Para timbres y zingalas eléctricas, la pila seca COLUMBIA No. 6. Para encendido en motores de gas, la pila "Hot Shot" COLUMBIA. Pueden obtenerse en todas partes a muy poco costo; tienen mayor potencia y prestan más prolongado servicio.
Insístase siempre en obtener pilas secas COLUMBIA.
National Carbon Co., Inc.
30 East 42d Street
New York, N. Y.
U. S. A.

COLUMBIA
PILA SECA IGNITOR
EL ENCENDIDO
COLUMBIA
HOT SHOT
BATTERY

CIGARRILLOS
LA CUBANA
no tienen RIVAL
40 cts
¡fumadlos!
CIA INGLESA DE TABACOS

CLUB HIPICO —:— Sábado 15 de Agosto de 1925

PRIMERA CARRERA, A LA 1. 30 P. M. — 1,400 metros. — Premio ANDORRA. — Para potrancas de 3 años no ganadoras —Peso: 54 kilos.—Inscripción: 40 pesos. — Premio: $ 4.000 a la 1.a

PREPARADOR	DUEÑO	NOMBRE	PESO	EDAD	[illegible]	PADRE	MADRE	TRAJE DEL JINETE	JINETE PROBABLE
E. Michaels	Kangaroo	1 Arabella II	57	3		Nítrico	Alerta	Rosada, braz. y g. blanca	No corre
E. Polanco	Las Garzas	2 Cintra II	57	3		Campanazo	Circe	Gris perla y n. p. m., g. negra	L. H. Huerta
I. Yáñez	Las Dichas	3 E. Rose	57	3		Campanazo	Estoica	Turquesa, m. rosadas	A. Molina
I. Espinoza	E. Dighero	4 La Mascotita	57	3		Aventurero	La Ilusión	Blanca, m. y g. azul	J. Alarcón
P. Bagú	L. Lamoliette	5 Agua Real	54	3		Eclair II	Agua Santa	Bl., c. bot. pu. y g. negra	No corre
H. Pérez	Junquillar	6 Bellísima	54	3	A.	Burlesco	Bonitilla	Frutilla, ala. y g. azul, borla oro	J. Vergara
L. Navarro	Parsifal	7 Clarte	54	3	F	l Pícaro	Javo	Castaño g. negra	R. Ubilla
E. Molina	El Desvío	8 Cocodette	54	3	F	Mead	Chablis II	Blanca, braz. turquesa	No corre
A. Huerta	A. Urrutia	9 C. de Oro	54	3	F	ast Reason	Disdain	Gr. m. azu. anl. gra., g. azulina	M. J. Sil
D. Vial	A. Gatica	10 D. Sétima	54	3	F	ñuelo	Haparanda II	Blanca, braz. negros	H. Ramír
J. B. Ramírez	El Manzano	11 Istria	54	3	F	rgomaster	Bética	Tango, m. tan. con 3 anillos ver.	Arm. Silva
F. Galván	Limited	12 Joroba	54	3	A. A.	Boy	Q. d'Orsay	Gris perla, gorra negra	A. Gutiérrez
F. Rojas	J. L. Prain	13 La Loire	54	3	F	nero II	M. Currie	Naranja, m. turquesa.	R. Olave
R. Ramírez	Lo Ortúzar	14 La Triste	54	3	F	och	Vidalita	Plomo, lunares, m. y g. blanca	No corre
R. Díaz	Blanquillo	15 La Vedette	54	3	F	B l II	Damson	Bl. m. neg. y bl. en r. g. lacre	E. Rebolled
R. Piérola	Tricolor	16 Madeline	54	3	F	A. urdee	Madelón	Azul, m. bl. y col. g. colorada	S. Villanue
E. Fuentes	Ebeache	17 Mi Nena	54	3	F	Alu	Regina II	Verde osc., alam. y g. negra	L. Lacroix
J. Celpa	El Chuzo	18 Otra vez	54	3	1|2	Ed	Chilena	Blanca, estrella y borla verde	L. A. Morgad
C. Rodríguez	Los Andes	19 Pontevedra	54	3	F	Bur aster	Bright Girl	Bl. f. azul, m. bl. bra. y g. azul	No corre

SEGUND ACARRERA, A LAS 2 P .M. — 1,400 metros. Premio ABISMO. — Para potrillos de 3 años no ganadorees.— Peso: 56 kilos. — Inscripción: 40 pesos. — Premio: $ 4,000 al 1.o

PREPARADOR	DUEÑO	NOMBRE	PESO	EDAD	[illegible]	PADRE	MADRE	TRAJE DEL JINETE	JINETE PROBABLE
A. Muñoz	Samo Alt	1 Amargo II	59	3	F	Nítric	Avellana	Viol. m. r. g. negra bor. oro	E. Cáceres
J. Celpa	Ls Bomberos	2 Anastasio	59	3	F	Campa	Avanzada	Bl. afja az., m. y g. colorada	S. Soto
C. Rodríguez	Los Andes	3 Albano	56	3	F	Olasco	Pimponia	Bl. f. azul, m. bl. braz. y g. azul	A. Molina
L. Benítez	R. Harris	4 Aluvión	56	3	F	Pangui	B. Polly	Bl. cru. braz. y bor. cereza	L. H. Huerta
D. Galaz	V. Ugarte M.	5 Bacton Lad	56	3	F	Billy B	Bacrina	Oro, m. lacres, g. negra	No corre
J. Rojas	Esfuerzo	6 Cabochon	56	3	F	El Pica	Nohemí	Colorado, cue. puñ. y g. azul	R. Ubilla
I. Espinosa	Sancho	7 Ch. Cross	56	3	F	Burgoma	Marcassite	Morado, lunares y gorra oro	J. Vergara
E. Molina	J. Tolosa	8 El Quince	56	3	F	Rigo	Buenaventura	Na. bot., cue. y g. verde eléct.	J. Alarcón
C. Lacalle	La Peña	9 Gerolano	56	3	F	Eclair II	Grivoise	Granate, m. cel., g. ne. bo. oro	H. Ramírez
M. Reyes	M. Goicovick	10 Inmortal	56	3	F	Alum	R. Red	Negra, anillos blancos, g. café	J. Oregón
P. J. Medina	S. Agliatti	11 Insular	56	3	F	Osboch	Isby	Bl. lun. ver., m. lac. g. tricolor	No corre
E. Michaels	Kangaroo	12 Lo Nabab	56	3	F	Altanero I	Infantita	Rosada, braz. y g. blanca	E. Rebolledo
E. Michaels	Kangaroo	13 Limasol	56	3	F	Brasil II	Boheme	Rosada, braz. y g. blanca	No corre
G. de la Cerda	J. Valenzuela	14 Luxor	56	3	F	Altanero II	Cherry Ripe	Oro cruzado lac., g. blanca	R. Olguín
H. Pérez	C. D. Justiniano	15 Puben	56	3	F	Pibe	Chilena	Az. alam. braz. y g. negra	No corre
C. Rodríguez	L. Ossa C.	16 Vancouver	56	3	F	Marte II	Valmont	Verde nilo, g. morada	No corre

TERCERA CARRERA, A LAS 2.30 P. M. — 1,400 metros. — Premio ARGENTEUSE. — Para caballos de 4 años y más ganadores y que hayan ganado entre $ 5,000 y $ 20,000. — Handicap. — Inscripción: $ 35. — Premio: $ 3.50 oal 1.o

PREPARADOR	DUEÑO	NOMBRE	PESO	EDAD	[illegible]	PADRE	MADRE	TRAJE DEL JINETE	JINETE PROBABLE
P. Polanco	Arauco	1 Landru	60	4	F	Last Reason	eridiana	Segra, m. azulino	No corre
D. Sandoval	D. Urrutia	2 Marly	54	4	F	Burmaster	losanna	Azul y blanco listado, g. lacre	M. Núñez
C. Lacalle	La Peña	3 Kenia	53	4	A A	Brasil II	ed Rose	Granate, m. cel., g. neg. b. oro	H. Ramírez
I. Yáñez	I. Yáñez	4 Bric a Brac	51	4	F	Duckenfield	dmiration	Rosado y celeste listado	A. Gutiérrez
D. Fuentes	P. Pizarro	5 Ediths	51	4	15|16	Panguilemu	ius	Oro y verde listada, g. oro	No corre
A. Huerta	A. Huerta	6 Grenoble	50	5	F	Comisario II	la	Cer. cint. ne. m. c. f. n., g. cer.	L. H. Huert
A. Huerta	A. Huerta	7 Palinco	48	5	F	Rodilard	ionette II	Cereza, cint. faj. borla negra	No corre
W. Fariña	Botafogo	8 Querella	50	4	F	Brasil II	nella	Chocolate, m. y g. oro viejo	L. A. Morgado
J. Cárdenas	Amsterdam	9 Toinette	50	6	F	Turín	aví	Naranja, lunares y g. negra	E. Rebolledo
A. Rodríguez	Trianon	10 Yakare	50	5	F	Olascoaga	a	Violeta y gris per. list. g. negra	No corre
A. Zúñiga	F. Looff	11 Banderolo	49	5	15|16	Rolando	Berola	Escocés.	M. Zúñiga
J. Munita	J. J. Munita	12 Harding	49	4	F	Comisario	J hera	Naranja, braz. azules	R. Olave
A. Zúñiga	A. Arenas	13 Pichardin	49	4	F	Gallinello	P. uesa	Concho vino, braz. y g. oro viejo	N. N.
A. Zúñiga	A. Zúñiga	14 Villapin	48	4	F	Last Reason	Te	Habano brazaletes y g. granate	U. Ibarra
R. Soto	Popeta	15 G. Prix	44	6	F	Duty	Me	Morado, m. y g. blanca	J. Alarcón
G. Rojas	Esfuerzo	16 Ravachol	41	4	F	Hallington	Am	Colorada, cue., puñ. y g. azul	E. Guerra

CUARTA CARRERA, A LAS 3 P. M. — 1,500 metros. — Premio ADHESIVA. — Para 3 años ganadores. — Peso: 52 kilos. — Recargo de dos kilos al ganador de dos o más carreras. Recargo de tres kilos al ganador de carrera clásica. — Inscripción: $ 40. — Premio: $ [illegible]00 al 1.o

PREPARADOR	DUEÑO	NOMBRE	PESO	EDAD	[illegible]	PADRE	MADRE	TRAJE DEL JINETE	JINETE PROBABLE
J. Cavieres	Piloriana	1 Buen Día	57	3	F	Last Reason	Doran	Blanco y oro en ruedas, g. azul	A. Molina
D. Vial	A. Gatica	2 El Ocho	57	3	F	Buñuelo	Cesira	Blanco, brazaletes negros	J. M. Baeza
C. Lacalle	La Peña	3 Charmer	55	31	F	Alanés	Chela	Granate, m. c., g. negra, borla o.	H. Ramírez
D. Sandoval	G. Anguita	4 Frida	52	3	F	El Tango	Fine R	Oro viejo, b. c., p. y g. blanca	M. Núñez
E. Michaels	Metrenquil	5 Metrenquil	52	3	F	Ben	Miss C	Plata, lun. y gorra verde	E. Rebolledo
J. Chamorro	J. Chamorro	6 Palestro	52	3	F	Pasteur	Grisette	Roja, al., c., p. y gorra oro	S. Villanueva

QUINTA CARRERA, A LAS 3.30 P. M. — 1,800 metros. — Premio APERTURA — (Clásico). — Para yeguas de tres años y más. — Peso de Reglamento. — Recargo de tres kilos a las ganadoras de un premio clásico o reglamentario, después de el 1.o de Enero de 1925.—Descargo de dos kilos a las nacidas en el país. — Entrada: $ 120. — Premio: $12,000 a la primera

PREPARADOR	DUEÑO	NOMBRE	PESO	EDAD	[illegible]	PADRE	MADRE	TRAJE DEL JINETE	JINETE PROBABLE
F. Galván	Limited	1 Bricole	60	5	F	Mustafá	Bravatta	Gris perla, gorra negra	C. de Landa
A. Rodríguez	Burlesco	2 Cinta Roja	59	3	F	Pipiolo	Adicta	Lacre, alamares y cocarda oro	J. M. Baeza
A. Rodríguez	Burlesco	3 Odisea II	51	3	F	Saint Emilion	Penépole II	Lacre, alamares y cocarda oro	E. Rebolledo
P. Bagú	A. Undurraga	4 Bertini	57	5	F	L'Aiglon	Rosse	Negra, gorra blanca	H. Ramírez
R. Valenzuela	Binador	5 Jana	54	3	F	Brasil II	Javo	Terracota, gorra azul	Tal vez no corre
E. Rodríguez	P. Duhalde	6 La Novena	54	4	F	Buñuelo	Miragarría	Blanca, anillos y g. cereza	No corre
J. Celpa	El Chuzo	7 Mucha Pena	54	3	F	Pibe	Chicana	Blanca, estrella y borla verde	V. Jara
L. A. Benítez	Lampa	8 Picazón	54	4	F	Orwin	Kepta	Guinda seca	No corre

SEXTA CARRERA, A LAS 4 P. M. — 1,100 metros. — Premio AGUA SANTA. — Para 4 años y más, ganadores de más de $ 20,000. — Handicap. — Inscripción: $ 40. — Premio: $ 4,000 al primero.

PREPARADOR	DUEÑO	NOMBRE	PESO	EDAD	[illegible]	PADRE	MADRE	TRAJE DEL JINETE	JINETE PROBABLE
I. Espinoza	I. Espinoza	1 Dánger	58	5	7|8	Hasard	Aleda	erde, braz. y g. verde	J. Vergara
J. Rodríguez	Ñipaco	2 Penthatlón	55	5	F	Pibe	[illegible]	orada, pres. oro, m. oro, g. mor.	V. Jara
F. Rojas	J. L. Prain	3 Tristán	52	5	F	Mago	[illegible]	aranja, m. turquesa	E. Rebolledo
G. Rojas	Esfuerzo	4 Lírica	46	5	F	Matador	[illegible]	lorada, c., p. y gorra azul	No corre
J. 2.o Vaccaro	R. Walker	5 Y. Prince	46	5	F	Olascoaga	Perfecta	narilla, gora negra	Tal vez no corre
A. Castro	J. Borda	6 Lea	45	6	F	Celso	Represalia	ranja y c. en rued., m. c. g. n.	No corre
E. Michaels	Kangaroo	7 Prisca	44	6	F	Pirapó	Shilass	sada, braz. y gorra blanca	J. Guajardo
P. Polanco	A. Kurte	8 Pimpolla	43	4	15|16	Longchamps	Lady Ivy	ar'llo, m. am., anillos azules	P. Silva
J. Cárdenas	R. Cárdenas	9 Juerga	40	6	F	Last Reason	Best Girl	ada, m. g. blanca	L. Muñoz
J. Rojas	J. A. Quinteros	10 Shackleton	40	6	F	Pirapó	Kaiserín	illa, m. v. m. ani. r., g. v. m.	M. Rojas

SEPTIMA CARRERA, A LAS 4.30 P. M. — 1,400 metros. —Premio ACONCAGUINA. — Para caballos de cuatro años y más ganadores y que hayan ganado entre $ 5,000 y $ 20,000. — Handicap. —Inscripción: $ 35.—Premio: $ 3,500 al 1.o

PREPARADOR	DUEÑO	NOMBRE	PESO	EDAD	[illegible]	PADRE	MADRE	TRAJE DEL JINETE	JINETE PROBABLE
P. Polanco	Arauco	1 Indian Boy	57	4	F	Buñuelo	Inés de Castro	N m. azulinas	No corre
J. 2.o Vaccaro	R. Walker	2 Y. Prince	48	5	F	Olascoaga	Perfecta	A l'a, gorra negra	Tal vez no corre
A. Rodríguez	Barcelona	3 Lince	47	4	F	Last Reason	Elsa	Bl m. y g. am. y col. list.	C. Guerra
R. A. Ramírez	R. A. Ramírez	4 Fullero	45	3	F	Altanero II	Franqueza	Az léc. c. y p. l., gorra negra	No corre
C. A. Gómez	Quicharco	5 Leoncito	45	3	F	Last Reason	Best Girl	Ve b'. y neg. list., g. negra	N. N.
R. Díaz	E. Bouquet	6 Ganadero	45	4	F	Tullibardine	Guérnica	Bla az. en r., g. colorada	No corre
D. Yáñez	A. Peric	7 Mon-Homme	44	4	F	Eclair II	Golden Lady	Lac bl. y az. en r. m. l. y g. a.	R. Rico
D. 2.o Díaz	Alcázar	8 Calderón	43	4	F	Marcosol	Barcola	Ace alamares y g. lacre	L. Muñoz
P. Bagú	El Amigo	9 La Paz	43	4	F	Eclair II	Fillita	Ros al., c., p. y gorra azul	U. Ibarra
P. Rojas	S. S. Ahues	10 Capitolio	42	3	F	Burgomaster	Alucema	Salm anillos y gorra verde	No corre
C. Lacalle	La Peña	11 Noticia II	40	4	F	Verdún	Nereida	Gran m. c., g. neg. borl. oro	No corre
J. Donati	J. Lira	12 Soga	40	5	1|2	Solalinde	Chilena	Rosa ET	M. Rojas
R. Pastenes	E. Vargas S.	13 Straw	40	4	F	Stolypin	Igea	Negra ruz., braz. y g. verde	P. Silva
H. Pérez	T. Hurley	14 Zaratoga	40	4	F	Mustafá	Wansbeck	Gris a, m. cereza	No corre

OCTAVA CARRERA, A LAS P. M. — 2,300 metros. — Premio AUSTRALIA. — Para ganadores. — Handicap. — Inscripción: $ 50. — Premio: $ 5,000 al primero

PREPARADOR	DUEÑO	NOMBRE	PESO	EDAD	[illegible]	PADRE	MADRE	TRAJE DEL JINETE	JINETE PROBABLE
R. Díaz	E. Bouquet	1 Guau	58	5	F	Olascoaga	Austria	Blanco az. en rued. g. colorada	No corre
D. Yáñez	D. Yáñez	2 Perillán	56	5	F	Pirapó	Safo	Azul, m. m. y g. blanca	A. Molina
A. Muñoz	Izarra	3 Echekalte	55	5	F	Altanero II	Alvy	Blanca, verde, p. y g. lacre	H. Ramírez
I. Yáñez	Ossyris	4 Bandazo	54	4	F	Tullibardine	Bombé Glace	Solferino gorra oro	E. Rebolledo
L. A. Benítez	H. Pizarro	5 Atorrante	49	5	F	Last Reason	Buena Suerte	Azul, c. alam. y gorra oro	C. Guerra
A. Luna	C. Muñoz	6 Panfarrona	48	6	F	Comisario II	Lavabo	Blanca, col., g. negra, borla o.	U. Ibarra
H. Pérez	Pin-Pón	7 Altachin	45	5	an ár	Altanero II	Chinchilla	Verde, f. blanca, g. n. bor. oro	No corre
A. Guittienne	Basilea	8 Juglar	43	5	F	Melbourne	Black Berry	Azul, m. g., g. lacra	M. Rojas
D. Vial	A. Gatica	9 La Décima	43	4	F	Buñuelo	Haparanda II	Blanca, aletes negros	P. Silva
A. Rodríguez	Barcelona	10 Lince	42	4	F	Last Reason	Elsa	Blanca, n g. am. y col. list.	No corre
P. Marchesini	Palermo	11 Pan-Pán	40	4	F	Pibe	Miss Olga	Amarilla, az. y g. solferino	L. Muñoz

PRONOSTICOS DE ALGUNOS DIARIOS Y REVISTAS PARA LA REUNION DE LA TARDE DE HOY EN EL CLUB HIPICO

	1.a carrera	2.a carrera	3.a carrera	4.a carrera	5.a carrera	6.a ca	7.a carrera	8.a carrera
"La Nación"	La Vedette La Loire La Mascotita	Albano Anastasio Le Nabab	Toinette Grenoble Ravachol	Frida Buen Día	Stud Burlesco Cinta Roja Odisea	Penthat Tristán Pimpolla	Lince La Paz Straw	La Décima Perillán Juglar
"Los Tiempos"	La Vedette La Loire La Mascotita	Albano Anastasio Le Nabab	Toinette Grenoble Ravachol	Frida Buen Día	Stud Burlesco Cinta Roja Odisea	Penthatl Tristán Pimpolla	Lince La Paz Straw	La Décima Perillán Juglar
"La Huasca"	La Mascotita La Vedette Mi Nena	Albano Anastasio Charing Cross	Marly Toinette Ravachol	Frida Charmer	Stud Burlesco Cinta Roja Odisea	Tristán Penthatló Pimpolla	Lince Soga Straw	Echekalte La Décima Juglar
"Deutsche Zeitu	Agua Real Istria La Valliere	Albano El Quince Le Nabab	Ravachol Yacaré Villapin	Frida El Ocho	Stud Burlesco Odisea Cinta Roja	Penthatló Tristán Juerga	Mon Homme Zaratoga Straw	Perillán Echekalte La Décima

GANADORES DEL PREMIO "APERTURA"

1905.—**MESALINA**, por Ocaso y Basoule.
1906.—**NUTMEG**, por Genovés y Taletri.
1907.—**SURECTADA**, por Stiletto y Hubie.
1908.—**AUSTRALIA**, por Orzil y Pearl Powder.
1909.—**AUSTRALIA**, por Orzil y Pearl Powder.
1910.—**LONCOMILLA**, por Vendome y Consuelo.
1911.—**LHASSA**, por Le Samaritain y Lonna.
1912.—**PERFECTA**, por Kendal y Urbana.
1913.—**ESPAÑOLA**, por Ovación y España.
1914.—**CHITITA**, por Lord Melton y Mima.
1915.—**CHULITA**, por Val D'or y Montaigo.
1916.—**LA COMMUNE**, por Ocaso y Lena Asbwell.
1917.—**MARGOT**, por Old Man y Aveline.
1918.—**BRIGT GIRL**, por Sunlinght e hija de Cyliexe.
1919.—**ESPAÑA**, por Melbourne y Jimena.
1919.—**NEDDA** por Your Majestic y Caravana.
1920.—**WELLADAY**, por As de España y Wealty Water.
1921.—**VESTA**, por Olascoaga y Nailá.
1922.—**FLAMMA**, por Clascoaga y Madelón.
1923.—**HONORIA**, por Burlesco y Griselidis.
1924.—**HONORIA**, por Burlesco y Griselidis.

W

Resumen de los trabajos efectuados en la semana por los competidores de hoy en el Club Hípico

1.a CARRERA. — 1,400 METROS.
La Loire, montada por R. Olave, pasó 1,600 metros fuerte en 1.45.
Copa de Oro pasó el Lunes, montada por un aprendiz, 700 metros, en 47 2|5 y después de un descanso repitió en igual tiempo.

2.a CARRERA. — 1,400 METROS.
Albano pasó el Lunes, montado por Víctor Jara, una milla en 1.51, sin gran apuro.
Gerolamo montado por G. Martínez y **Cherring Cross**, por Juan Vergara, pasaron 1,400 metros en 1.35, ganando Gerolamo por dos cuerpos.
Vancouver, montado por M. Baeza pasó el Lunes acompañado de Wu-Li-Chang, montado por Jara, una milla en 1.42 2|5, ganando Wu-Li-Chang por dos cuerpos.

3.a CARRERA. — 1,400 METROS
Landrú, montado por Guerra, pasó el Jueves 1,400 metros en 1.34 tres quintos.
Xenia, montada por G. Martínez, trabajó el Lunes 1,400 metros en 1.33 3|5.
Grand Prix, montado por J. Guajardo, pasó el Jueves 1,400 metros en 1.38.
Grenoble, montado por aprendiz, pasó el Jueves 700 metros en 48.
Bric a Brac pasó el Jueves con aprendiz, 700 metros en 49.

4.a CARRERA. — 1,500 METROS.
El Ocho, acompañado de Buñuelito, pasó el Lunes por la pista de carrera 1,400 metros en 1.32 2|5, ganando Buñuelito por un cuerpo fácil. El Ocho, montado por L. Huerta y Buñuelito por V. Jara.
Charmer, montado por H. Ramírez y Calambrais por aprendiz, pasaron el Lunes por la arena 1,400 metros en 1.33 1|5, llegando iguales.
Metrenquil montado por aprendiz pasó el Lunes 1,400 metros en 1.33 dos quintos.
Frida, montada por M. Núñez, pasó el Jueves 1,200 metros en 1.23.

5.a CARRERA. — 1,800 METROS.
Cinta Roja.—El Lunes pasó por la pista de carrera una milla en 1.46 3|5, montada por Baeza. El Jueves con aprendiz, 800 metros en 57 al carrerón; después de un descanso, repitió esta distancia en 50 1|5.
Odisea.—El Lunes por la pista de carrera pasó montada por Eduardo Rebolledo, una milla en 1.45 3|5.
Bertini, montada por H. Ramírez pasó el Lunes por la pista de arena una vuelta en 2.13 4|5.

6.a CARRERA. — 1,100 METROS.
Pimpolla, montada por P. Silva, pasó el Lunes 1,000 metros en 1.6 dos quintos.
Juerga, pasó el Lunes con aprendiz 1,000 metros en 1.6 2|5; el Jueves pasó con I. Muñoz 800 metros en 53 2|5.

7.a CARRERA. — 1,400 METROS.
Lince, montado por Guerra, pasó el Lunes 1,400 metros en 1.34.
Calderón, montado por L. Muñoz, pasó el Jueves 700 metros en 46 1|5.
Straw pasó el Lunes, montada por P. Silva, 1,200 metros en 1.22 tres quintos.
Mon Homme pasó el Lunes, montado por R. Rice, 1,400 metros en 1.36.

8.a CARRERA. — 2,300 METROS.
Perillán pasó el Jueves, montado por Rice, una vuelta en 2.18.
Echekalté, montado por H. Ramírez, pasó el Lunes una vuelta y 1,000 metros en 3.38 3|5. La primera vuelta en 2.23.

¿Se Cansa Usted Fácilmente?

Si está usted desanimado (o desganado) por frecuentes períodos de debilidad, mal humor, depresión mental y nerviosa. Si parece habérsele escapado el vigor o energía naturales de la salud y se cansa Ud. con poco esfuerzo, haga usted esta prueba. Note cuanto tiempo puede andar o trabajar hasta cansarse. Luego tome Hierro Nuxado y haga la misma prueba y vea si gradualmente pero con seguridad no le alarga los períodos de actividad y le aumenta notablemente la resistencia al desgaste de las fuerzas.

No importa que haya usted tomado otros medicamentos. Haga esa prueba con Hierro Nuxado. Infinidad de personas se han maravillado de su alcance como reconstituyente de las fuerzas y vitalidad. Pruébelo dos semanas para mayor seguridad.

Todas las buenas farmacias venden Hierro Nuxado.

ALFONSO MOLINA E HIJO
JOYEROS
Agustinas 804 - 808
(Esq. San Antonio)

HOMERO RISPOLI
Tiene el agrado de comunicar a su distinguida clientela y al público, que el 15 del corriente mes dejará de prestar sus servicios a la Terraza Armenonville, por no convenir a sus intereses, y atenderá al público en la
Calle Rosas N.° 1821

SE OFRECE EN ARRIENDO

Espléndida y elegante casa-habitación de tres pisos, aparente para Legación, recién construída, con vista al Parque Forestal, con confort moderno y calefacción eléctrica, se da en arriendo por

$ 2,000 MENSUALES, CON CONTRATO

PISO PRINCIPAL: Gran hall con vitreaux, salón, escritorio, comedor para 18 personas, todo parquet; tres dormitorois y baño completo. Repostero.

SEGUNDO PISO: Hall, salita, dos dormitorios y lujoso baño, con mucha luz.

PRIMER PISO: Cocina amplia, despensa, patio de luz, cinco dormitorios para servidumbre, garage grande y puerta falsa.

TRATAR con:
JORGE HORMANN SORUCO
OFICINA BANCO ANGLO. — TERCER PISO, N.o 14
A-15

LAS CARRERAS DE LA MAÑANA DE HOY EN EL HIPODROMO CHILE

APRECIACIONES Y PRONOSTICOS

De sólo seis pruebas y de regular interés se compone el programa que en la mañana de hoy se desarrollará en el Hipódromo Chile.

—De la prueba inaugural sobre 1.400 metros destinada para 4 años y más no ganadores, ha desertado Señora, quedando la carrera circunscrita según nuestra opinión a Toquí, Morokil, Aquelarre y Kosmos, que han obtenido figuración alternando con mejores lotes. Nos decidimos a favor del hijo de El Tango para ganador y por Morokil y Aquelarre, para los placés.

—15 productos de la nueva generación disputarán la 2.a carrera sobre 900 metros para no ganadores.

Hace 15 días Gonesse batió con cierta facilidad a Por Merced, Clodia y Morza, que en este orden y separados por escasa distancia la escoltaron.

Nuevamente la llegada entre estas tres potrancas debe ser muy estrecha y nosotros pronosticamos el mismo orden de la vez anterior.

—Un lote sumamente modesto es el que se ha reunido para disputarse los $ 2.000 asignados como recompensa al vencedor del premio Guindos sobre 1.200 metros.

No hacemos mayores comentarios para decir que nuestros favoritos son Palinco, Cabro y Dagmar, en el orden indicado.

Iverdún cuenta con nuestras preferencias en la 4.a carrera sobre 1.200 metros en que no correrá Dax. El hijo de Clascoaga se ha visto bien y con un poco de fortuna debe dar cuenta de Querella y Ediths que en el papel aparecen como sus más serios rivales y a los que le dejamos la defensa de los placées.

—El 5.o lugar en el programa lo ocupa el premio Gultro, también sobre una distancia de 1.200 metros que es una carrera abierta.

Nos han dado el "dato" de Zancajo y como va bien colocado en el handicap, lo hacemos nuestro favorito junto con Palisandra y Foch.

—Pone término a la reunión el premio George, handicap sobre 1.200 metros, que es la prueba más interesante de la mañana.

Peligroso resulta prescindir de alguno de los nueve competidores, pues Castellana no correrá, ya que van tan bien handicapeados que cualquiera puede ganar.

Nosotros sufragamos por Jilguero para el puesto de honor, asignándole los placées a Miserere y Fullero.

RESUMEN

1.a carrera. — Toquí, Morokil y Aquelarre.
2.a carrera — Por Merced, Clodia y Morza.
3.a carrera — Palinco, Cabro y Dagmar.
4.a carrera. — Iverdún, Querella y Ediths.
5.a carrera — Zancajo, Palisandra y Fullero.
6.a carrera. — Jilguero, Miserere y Fullero.

Semillas
Trébol rosado
Alfalfa de Huasco
Cebada del País (6 hileras)
Cebada Chevalier
Arvejas chacarería
Ofrecen entrega inmediata:
Establecimiento Purificador
— DE —
Carvajal, Muñoz y Cía. Ltda.
EXPOSICION 1160
BANDERA 109
16—A.

EL EDIFICIO DE ALAMEDA 2496 SE REPARARA
Los comerciantes interesados por obtener un local especial para su negocio, pueden dirigirse a **ALAMEDA 404**, de 11 A. M. a 12 M.
Hay un gran galpón y dos almacenes a la calle.
A-15

MASAJES PROFESIONALES,
el mejor servicio donde
"MAYO"

BOTICA DE TURNO
— PERMANENTE —
FARMACIA de LARA
ESTABLECIMIENTO DE PRIMER ORDEN
DELICIAS 1286, esq. NATANIEL
TELEFONO 5088

AVISO al COMERCIO y al PUBLICO
que el 31 del corriente dejaré la Administración de la Terraza Armenonville, por no convenir a mis intereses.
JOSE TEJERO

EL REY DE LOS CIGARRILLOS HABANOS
THE MONARCH
$ 1.20 Cajetilla

Los trabajos efectuados en la mañana de ayer en el Club Hípico

(PISTA DE ARENA)

Mistigris
montado por P. Silva, atropelló: 700 metros en 45. 3|5 después de un descanso repitió igual distancia en 44.

Canción
montada por V. Jara largó 1.400 metros en 1.35 3|5.

Kodak
montado por A. Molina pasó 1.200 metros en 1.20.

Torquemada
montado por J. Guajardo, atropelló 700 metros en 44, después de un descanso, repitió la misma distancia en 45 2|5.

Curilafquén
montado por M. Núñez pasó, 700 metros en 45 2|5.

Caramel
montado por A. Molina atropelló 700 metros en 44 2|5.

Gran Bonetón
montado por M. Núñez pasó 1.000 metros en 1.4.

Dulce
montado por C. Guerra, largó 1.600 metros en 1.50 3|5.

Zaratoga
montado por N. Ramírez movió 400 metros en 1.50 2|5, después de un descanso, repitió igual distancia en 25 3|5.

Insaciable
montado por R. Rice movió 600 metros en 40, completó la vuelta suave, repitió 700 metros en 47. 2|5.

Guan
montado por L. González movió, 600 metros en 39.

Vancouver
montado por V. Jara Wu-li-chang, por P. Silva pasaron 800 metros en 52 4|5 llegaron iguales después de un descanso, repitieron la misma distancia en 52 esta vez ganó Wu-li-chang lejos.

Tibidado
montado por V. Jara trabajó 1.600 metros en 1.47 en los últimos 1.200 metros fué acompañado por Los Andes llegando iguales.

Bombero
montado por C. Guerra atropelló 700 metros en 45 2|5 después de completar la vuelta suave repitió la misma distancia en 48.

Zenino
montado por C. Guerra pasó 1.000 en 1.7 3|5.

NERVIOS é Insomnio
Si no logrdebais dormir, si el sueño es agitado con pesadillas; si os sentís fatigados sin motivo ó por trabajo intelectual ó físico, tomad la
NEURINASE
Su acción calmante, á la vez que inofensiva y tónica, os procurará un sueño natural, reparador y provechoso.
La "NEURINASE" cura y previene: Insomnios, Neurastenia, Neuralgias, Vértigos, Lasitud, Ideas tristes, Cansancio, Tics nerviosos, Desórdenes de la edad crítica, Palpitaciones, Convulsiones de los niños, etc.
Lab. Géndorier, 2, rue du Débarcadère, Paris
En toda buena farmacia.

HIPODROMO CHILE -:- Sábado 15 de Agosto de 1925

PREPARADOR	DUEÑO	NOMBRE	PESO	EDAD	SANGRE	PADRE	MADRE	TRAJE DEL JINETE	PROBABLE JINETE
PRIMERA CARRERA, A LAS 9 A. M. — Premio GOLD. — Para 4 años y más no ganadores.— Peso de reglamento.— Descargo de un kilo por carrera perdida en el Hipódromo Chile.— Inscripción: $ 15.— Premio: $ 1,500 al primero.— Distancia: 1,400 metros.									
M. Reyes	E. Suárez	1 **Señora**	55	4	F	Estribor	Sixcrown	Kaqui, g. negra	No corre
A. Muñoz	C. Muñoz G.	2 **Kepí**	55	4	F	Eclair	Minuit	Blancas, coloradas, negra	N. Quiroz
L. Aravena	Las Rosas	3 **Anfora**	54	4	F	Lechuguino	Alice	Rosado, braz. y gorra verde	P. Quezada
A. Luna	E. Amión	4 **Toquí**	53	6	F	El Tango	Isabela	Negra, barz. y gorra ofelia.	J. Vergara
D. Calaz	"Izarra"	5 **Morokil**	53	4	F	Altanero II	Alvy	Blanca, estrella verde, g. lacre	N. N.
P. Rojas	A. Huidobro	6 **Fumada**	52	4	F	Campanazo	F. de Jole	Nnr. y verd. en r. m. nar. g. v	R. Olave
A. Guitienne	Matorral	**Pif**	50	4	F	Pirapó	Safo	Lacre, al., braz y g. acero	M. Rojas
A. Muñoz	República	8 **Kerry**	47	4	F	Fernet	Agnes Bobs	Oro cruz negra g. lacre	R. Olguín
J. Navarro	E. Hormazábal	**Zumbido**	46	4	F	Scarrón	Mancel	Naranja, violetas, violeta	N. N.
J. Rojas	E. Cristi	10 **Aquelarre**	45	4	F	Lechuguino	Alice	Oro, braz y g. verde	L. Muñoz
A. Allen	Almendral	11 **Kosmos**	45	5	F	Crescendo	Fragilité	Cáscara, granates, blanca	A. Allen
SEGUNDA CARRERA, A LAS 9.30 A. M.— Premio "GANCHO.— Para 3 años nacidos en Chile que no hayan ganado.— Peso: 56 kilos.— Descargo de un kilo por carrera perdida en el Hipódromo Chile.— Inscripción: $ 25.— Premio: $ 2,500 al primero.— Distancia: 900 metros.									
L. Silva	R. López	1 **Ugombo**	56	3	2|2	Ugolin	Chilena	Morada, moradas, g. oro	N. N.
A. Giutienne	A. D. Pedregal	2 **Achao**	56	3	F	Panguilemu	Monna Vana	Bl. y guin. por m. g. verde	R. Hernández
F. Peralta	Porvenir	3 **Almirita**	54	3	7|8	A. Sturdee	Fateful	Oro, azulina, azulinas	C. Pombet
H. Pérez	Popeta	**Doña Juanita**	54	3	F	Saintmead	Dálmata	Morada mang y gorra blanca	N. Ramírez
D. Fuentes	R. Pizarro	5 **Filoxera**	54	3	F	Filipo	Reverencia	Oro y verde listado, g. oro	M. Núñez
F. Bernal	J. E. Montt	**Dieppe**	54	3	F	Marte	M. Cristina	Ver. osc. m. rosa sec. g. or. vj	J. Oregón
F. Bernal	M. R. Troncoso	7 **Pillastrona**	54	3	F	Pillastre	Buena Raza	Azul, oro lacre	N. N.
I. Espinoza	Malcar	8 **Grimarco**	53	3	F	Eclair II	Allegiance	Lacre, blanco, verde	L. Galarce
J. Celpa	C. Salinas	9 **Vigésima I**	53	3	F	Rigo	Ivana	A. bl. y lac. en r., g. gran.	L. Huerta
F. Peralta	Lawrence	10 **Gloria y Pat.**	52	3	1|2	Danzig	Chilena	Rosado alam. negros, blanca	P. Olguín
A. Muñoz	A. Sotomayor	11 **Clodia**	52	3	F	S. Mead	Corchea	Caqui alam. y gorra azul	E. Cáceres
A. Castro	S. R. Levy	12 **Fleche**	51	3	F	Le Rapel	Cidra	Morada cruzado verde	R. Olave
D. Galaz	D. Galaz	13 **Por Merced**	51	3	F	Posseur	Merced	Am. cuell y gorr. lacres	J. Alarcón
A. Zúñiga	A. B. C.	14 **Morza**	51	3	F	G. Stoessel	Amneris	Lacre, negras, lacre	A. Zúñiga
O. Fuenzalida	U. Verdugo	15 **Brizna**	51	3	F	Lechuguino	Echantée	Verd. est. y gorra rosada	M. Rojas
TERCERA CARRERA, A LAS 10 A. M.— Premio GUINDOS. — Handicap.— Para ganadores.— Inscripción: $ 20.— Premio: $ 2.000 al primero.— Distancia: 1.200 metros.									
A. Zúñiga	F. Nef	1 **Estatira**	58	5	F	S. Andrew	Eclatante	Negro, blanco y lacre listado	J. Vergara
W. Fariña	G. Aguirre	2 **Fiero**	58	6	1|2	Ogro	Chilena	Az. y lac. en r., gorra azul	C. Pombet
M. Maldonado	M. Clérigo	3 **César Borgia**	56	5	F	B. Boy	Merced	Verde braz y g. oro	J. Alarcón
A. Huerta	A. Huerta	4 **Palinco**	56	5	F	Rodillard	Marionette	Cerez., cint. y g. negra	L. Huerta
A. Allen	Condal	5 **Buena Seña**	55	4	F	Baratieri	Butter Crade	Oro y lac. list. gorra lacre	J. Oregón
I. López	M. R. Troncoso	6 **Glenley**	52	6	F	H. Lad	L. Sheeny	Az. mong. lacre, gor. oro	C. Santand
I. López	J. F. Romo	7 **Dado**	51	4	F	Duty	Dálmata	Negra mang. y gorr. salmón	N. N.
J. Rojas	Esfuerzo	8 **Sáfira**	48	5	F	Matador	Quebrada	Lacres, puños y g. azul	L. Muñoz
C. Ruz	E. Saa	9 **E. Cardonal**	46	5	7|8	B. Royal	Chilena	Verde nilo, gorra cobre	R. Olave
E. Hernández	L. Melo	10 **Cabro**	45	5	11|16	Lumaco	Quintina	Verde listas negras	C. Guerra
R. Bustos	Olvido	11 **Dagmar**	43	4	F	Mustafá	Dusting	Frutilla, gorra morada	M. Rojas
CUARTA CARRERA, A LAS 10.30 A. M.— Premio GANZA.— Handicap.— Para ganadores.— Inscripción: $ 20.— Premio: $ 2,000 al primero.— Distancia: 1,200 metros.									
P. Cancino	A. Vásquez	1 **Anémona**	54	4	F	Sandridge	Philadelphia	Solferino, m. y g. blancas	C. Santander
J. Pinto	E. López	2 **Dax**	53	5	F	Montagú	Serrana	Lila, amarillas, gorra lila	No corre
I. Espinoza	I. Espinoza	3 **Majadera**	53	3	F	L. Reason	Best Girl	Verde y braz. y g. lacres	A. Nieto
C. A. Gómez	Quicharco	4 **Iverdún**	52	5	F	Olascoaga	Peregrina	Verde, bl. y neg. listado	A. Sánchez
W. Fariña	Botafogo	5 **Querella**	50	4	F	Brazil II	Quenelle	Chocol., mang. y g. oro viejo	R. Olguín
D. Vial	A. Gatica	6 **Trosky**	50	5	F	Siberien	L'Espingolé	Blanco, braz. negro, g. blanca	N. N.
D. Fuentes	R. Pizarro	7 **Edith**	50	4	15|16	Panguilemu	Sirius	Oro y verde listado g. oro	L. Morgado
J. F. Salinas	L. A. Cortez	8 **Castellano**	48	5	F	Longchamps	Ausonia	Or. ver. manz., gorra negra	M. Rojas
QUINTA CARRERA, A LAS 11 A. M.— Premio GULTRO.— Handicap.— Para ganadores.— Inscripción: $ 20.— Premio: $ 2.000 al primero.— Distancia: 1,200 metros.									
R. Bustos	F. Villa	1 **Pelendón**	58	6	F	Burlesco	Only	Lacre, am. y lac., amarilla	C. Santander
C. Morris	T. Ruiz	2 **Foch**	56	5	F	Siberien	Briguitte	Celeste braz. y gorra negros	N. N.
A. Muñoz	L. A. González	3 **Zancajo**	55	4	F	Sumbar	Sinfonía	Oro y negro en ruedas	E. Cáceres
A. Muñoz	Ecuador	4 **Gomalaca**	55	4	F	Danzing	Roya Fluhs	Blanco y negro listado, g. blanca	M. Zúñiga
R. Amaro	E. Araya	5 **Gonesse**	53	3	F	Olascoaga	[illegible]onina	Lila lunares lacres	J. Oregón
A. Zúñiga	A. Loof	6 **Banderolo**	51	4	31|32	Rolando	Banderola	Escocés	L. Morgado
J. Cuevas	Triunfo	7 **Palisandra**	51	4	F	Pirapó	Doncella	Amarilla braz. y g. turquesas	C. Guerra
A. Luna	Potosí	8 **Pinturera**	50	3	F	Pibe	Dogaresse	Verde, gorra negra	No corre
I. Espinoza	Partenope	9 **Alazán**	50	6	F	Siberien	Picaruela	Verde, ver. braz. lacr. g. lac.	A. Nieto
J. Pinto	E. Molina	10 **Job**	47	6	F	L. Reason	Olita	Azulino, cuello puñ. g. perla	No corre
A. Guerra	S. Guerra	11 **Florito**	46	5	7|8	Matador	Florida	Rosado cuello y g. negra	P. Silva
SEXTA CARRERA, A LAS 11.30 A. M.— Premio GEORGE.—Handicap.— Para ganadores.— Inscripción: $ 20.— Premio: $ 2,000 al primero.— Distancia: 1,200 metros.									
R. Bustos	Olvido	1 **G. Prim**	57	4	F	Buñuelo	Ceseira	Frutilla, gorra morada	C. Santander
C. de la Cerda	J. Valenzuela	2 **Glacé**	56	5	3|4	Celso	Vaselina	Oro cruz y gorra lacre	L. Morgado
R. Ramírez	R. Ramírez	3 **Fullero**	55	4	F	Altanero	Franqueza	Azul elec., gorra negra	C. Sagredo
F. Peralta	A. Martínez	4 **Jiguero**	54	6	F	L. Reason	Agility	Turquesa y negro a cuadros	C. Pombet
A. Guitienne	Basilea	5 **Allomby**	53	4	7|8	Hassard	Alada	Azul, negras, lacre	J. Vergara
J. F. Salinas	A. Clavijo	6 **Castellana**	49	4	[illegible]|8	Constant	Sensación	Habano anillos blancos	No corre
A. Muñoz	Palermo	7 **Jacobino**	49	4	15|16	Burlesco	Anunciadora	Amarilla, braz y g. solferino	C. Guerra
C. Morris	C. Riofrío	8 **Peña Blanca**	48	4	F	Pirapó	Merele	Lacre cruz y gorra turquesa	L. Morgado
A. Guerra	S. Guerra	9 **Lloyd George**	48	4	F	Rolando II	Divisa	Ros., cuello, puñ. y g. negra	P. Silva
H. Pérez	T. Hurley	10 **Miserere**	46	3	F	L. Reason	Teresa	Gris perl., m. cerz., g. perla	J. Alarcón

PRONOSTICOS DE ALGUNOS DIARIOS Y REVISTAS PARA LA REUNION DE LA MAÑANA DE HOY EN EL HIPODROMO CHILE

DIARIOS Y REVISTAS	1.a carrera	2.a carrera	3.a carrera	4.a carrera	5.a carrera	6.a carrera
"La Nación"	Toquí Morokil Aquelarre	Por Merced Clodia Morza	Palinco Cabro Dagmar	Iverdún Querella Ediths	Zancajo Palisandra Foch	Juliguero Miserere Fullero
"Los Tiempos"	Toquí Aquelarre Morokil	Por Merced Clodia Dieppe	Cabro Palinco Dagmar	Iverdún Ediths Querella	Foch Zancajo Palisandra	Jilguero Gral. Prim Miserere
"La Huasca"	Toquí Aquelarre Kosmos	Clodia Por Merced Morza	Buena Seña Palinco Sáfira	Iverdún Ediths Majadera	Palisandra Zancajo Pelendón	Jilguero Peña Blanca Gral. Prim
"Deutsche Zeitung"	Señora Morokil Aquelarre	Clodia Por Merced Morza	Dagmar Cabro E. del Cardonal	Anémona Iverdún Querella	Pinturera Zancajo Gomalaca	Gral. Prim Miserere Peña Blanca

AVISO IMPORTANTE AL COMERCIO
IMPUESTO SOBRE ESPECIFICOS
ARTICULOS DE TOCADOR Y PERFUMERIA

Se advierte a los fabricantes, importadores, representantes de productos extranjeros y nacionales y comerciantes en general (Farmacias, Droguerías, Perfumerías, Tiendas, Paqueterías, Peluquerías, Salones de Peinar, etc.), que las franquicias que se concedieron para el cumplimiento del Decreto-Ley N.o 415, de 19 de Marzo de 1925, han terminado y, en consecuencia se ha ordenado al personal inspectivo de la III Zona de Impuestos Internos, visitar el comercio afecto a esta Ley, y proceda a hacer cumplir las disposiciones contenidas en los artículos 6.o, 7.o y 10. del citado decreto.

Así mismo se ha presente a los comerciantes que según los artículos 9.o y 10 de la citada ley, se establece acción popular para el denuncio de las infracciones, que están penadas con multas de $ 500 a $ 1,000 y los productos que estén a la venta sin las fajas de impuesto correspondiente, caerán en comiso.

EL ADMINISTRADOR.
A-18

¿Se le está cayendo el pelo?
¡DANDERINA!

NO PIERDA SU TIEMPO Y ACUDA A LOS
BAÑOS "MAYO"
PLAZA DE ARMAS

Linda Cabellera?
Es el gran resultado que se obtiene con el uso del ESPECIFICO BOLIVIANO BENGURIA, que se vende en MONEDA 875.
Si usted quiere tener el cabello suave, brillante y de aspecto interesante, acuda inmediatamente al
ESPECIFICO BENGURIA
MONEDA 875. — CASILLA 2426. — TELEFONO 882. — SANTIAGO.
A-14

COCINAS Y MENAJE pídalos a FAURE, Carmen 315

AGUA CALIENTE

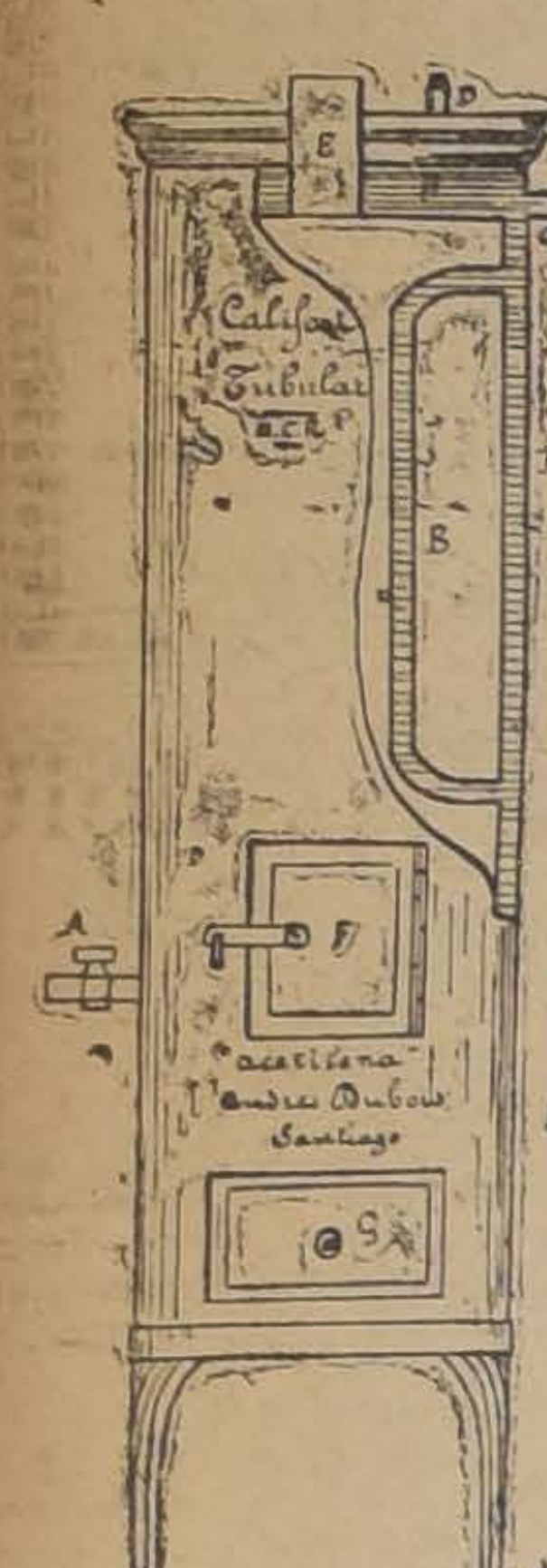

para todos usos, usted consigue instantáneamente con el

CALIFONT

SERPENTIN COMBINADO PREMIADO EN LA EXPOSICION DE 1922 EN SANTIAGO FABRICADO CON MATERIALES DE FIERRO GRUESO Y SERPENTIN ACERO MANNESMANN DEL CALIBRE DE MEDIA PULGADA INSTALAMOS EN SANTIAGO Y PROVINCIAS, CON PERSONAL DE TODA COMPETENCIA DATOS, PRESUPUESTOS, INFORMES Y CONSULTAS A LOS UNICOS FABRICANTES

ACETILENA

CASA ANDRES DUBOIS
Santo Domingo 1044 — Santiago,
Casilla 291

MUNICIPALIDAD DE SANTIAGO

REMATE JUDICIAL POR DEUDAS DE CONTRIBUCIONES DE HABERES

tribuciones, Municipalidad, oficina 12, primer piso.
Tercer Juzgado Civil de Santiago la propiedad ubicada en Avenida Condell N.os 641-61, de esta ciudad.

MINIMUM: $ 293,500

Que se enterarán en la forma indicada en los autos respectivos: "Municipalidad de Santiago con Deudores Morosos de Haberes, expediente N.o 27,134, cuaderno separado seguido contra don Julio Puga Borne."

Bases y antecedentes en la Secretaría del Tercer Juzgado Civil de Santiago, y en la Defensa Municipal, Sección Cobro de Contribuciones, Municipalidad, oficia 12, primer piso.

EL SECRETARIO.

MUNICIPALIDAD DE SANTIAGO

REMATE JUDICIAL POR DEUDAS DE CONTRIBUCIONES DE HABERES

El 28 de Agosto de 1925, a las 3 P. M., se rematará en el Tercer Juzgado Civil de Santiago, la propiedad ubicada en la calle Chiloé N.o 1869, de esta ciudad.

MINIMUM: $ 500,900

Que se enterarán en la forma indicada en los autos respectivos: "Municipalidad de Santiago con Deudores Morosos de Haberes, expediente N.o 27,134, cuaderno separado seguido cntra don Exequiel 2.o Bravo."

Bases y antecedentes en la Secretaría del Tercer Juzgado Civil de Santiago y en la Defensa Municipal, Sección Cobro de Contribuciones, Municipalidad, oficina 12, primer piso.

EL SECRETARIO.

MUNICIPALIDAD DE SANTIAGO

REMATE JUDICIAL POR DEUDAS DE CONTRIBUCIONES DE HABERES

El 25 de Agosto de 1925, a las 3 P. M., se rematará en el Tercer Juzgado Civil de Santiago, la propiedad ubicada en la calle Compañía N.o 1892, de esta ciudad.

MINIMUM: $ 61,000

Que se enterarán en la forma indicada en los autos respectivos: "Municipalidad de Santiago con Deudores Morosos de Haberes, expediente N.o 27,134, cuaderno separado seguido contra doña Clarisa Maquieira v. de Vildósola."

Bases y antecedentes en la Secretaría del Tercer Juzgado Civil de Santiago y en la Defensa Municipal, Sección Cobro de Contribuciones, Municipalidad, oficina 12, primer piso.

EL SECRETARIO.

MUNICIPALIDAD DE SANTIAGO

REMATE JUDICIAL POR DEUDAS DE CONTRIBUCIONES DE HABERES

El 25 de Agosto de 1925, a las 3 P. M., se rematará en el Tercer Juzgado Civil de Santiago, la propiedad ubicada en la calle Moneda N.os 2294-96 de esta ciudad.

MINIMUM: $ 170,300

Que se enterarán en la forma indicada en los autos respectivos: "Municipalidad de Santiago con Deudores Morosos de Haberes, expediente N.o 27,134, cuaderno separado seguido contra don Luis Soto Folch."

Bases y antecedentes en la Secretaría del Tercer Juzgado Civil de Santiago y en la Defensa Municipal, Sección Cobro de Contribuciones, Municipalidad, oficina 12, primer piso.

EL SECRETARIO.

CASAS EN VENTA

$ 250,000.—Agustinas, muy central, casa un piso, nueve departamentos, dos baños, dependencias, etc. $ 100,000 deuda hipotecaria.
$ 150,000.—Propiedad de renta en la calle Toesca, dos casas a la calle y seis en una cité. Produce 10 por ciento. Gran deuda a la Caja Hipotecaria.
$ 30,000.—Cuevas cerca Diez de Julio. casa un piso. Gran deuda hipotecaria.

ARRIENDOS:

CASAS EN LAS CALLES DIECIOCHO, EJERCITO, ARTURO PRAT, SERRANO

J. Domingo Jaramillo V.
AGUSTINAS 1217

Soldadura Autógena

INSTALACIONES COMPLETAS, ACCESORIOS Y MATERIALES

— OFRECE —

Fritz Eberspacher
CASILLA 529
MORANDE N.º 741

¿QUIERE USTED GANAR PLATA?

CON SOLO $ 9,500 PUEDE TENER un beneficio limpio cada mes de $ 700 comprando una GONDOLA FORD EN EJERCICIO 724 donde pueden solicitarse más detalles.

Propiedad de Renta

VENDO DE OCASION

Tengo orden exclusivo de vender rápidamente por viaje de su dueño, magnífica propiedad de renta moderna construcción, situación central y comercial, compuesta de almacenes con casa, casas habitación y cité modernísima declarada salubre y libre de contribuciones.

Arriendos seguros y fáciles.

Deuda a la Caja Hipotecaria: $ 100,000.
Renta: $ 44,000 anuales.
Precio: $ 380,000.

FELIX JOFRE
GALERIA ALESSANDRI 31

LLEGARON

Basas de piedra en todas sus medidas, lingue muy seco

VIGAS Y VIGUETAS

Alamo mach. 1|2 x 4 1|2; pilastras guardapolvos y cornisas

BARRACA Y FABRICA
"La República"

DOMEYKO N.o 2354
TELEFONO N.o 182

GRAN REMEDIO UNIVERSAL Y DESINFECTANTE NITRO OZONA

de LOWN y WEISSFLOG

El único comprobado por medio de la radiografía como radical curador de la Tuberculosis (tisis). Pruebas a la vista.

Catecismo Nitro Ozona

Consúltelo todo enfermo, sea cual fuere el mal que lo aqueja y encontrará el medio seguro para sanar radicalmente.

Todos los flagelos habidos y por haber y el enjambre de microbios, parásitos, que tanto alboroto levantan y que, sin embargo, en conjunto son tan inferiores, a una sola idea del hombre.

Se remite gratis a cualquier parte de Chile y del extranjero.

Dirigirse a Claras 149 o Casilla 832. Santiago.—Droguería Daube y Cía., y principales Boticas.

BASES PARA EL ARRENDAMIENTO DEL FUNDO "MILLAUQUEN"

DE LA HONORABLE JUNTA DE BENEFICENCIA DE SAN CARLOS

1) Señalar como mínimum del arriendo anual el canon de $ 15,050 (quince mil cincuenta pesos) pagaderos por semestres anticipados.

2) Los pagos de la contribución territorial serán de cuenta del arrendador.

3) El plazo o duración del arriendo, ocho años.

4) La mora en el pago del cánon de algún semestre hará cesar ipso facto el arriendo, pudiendo la Junta hacerse cargo inmediatamente de la propiedad, sin ulterior recurso por parte del arrendatario, todos los perjuicios serán de su cuenta o del fiador.

5) Los gastos de escritura y demás que fuere necesario, serán de cuenta del arrendatario.

6) El arrendatario no tendrá derecho a cortar maderas, sino las estrictamente necesarias para el uso y consumo del mismo fundo.

7) El arrendatario estará también obligado a mantener en buen estado las casas, edificios y cierros del fundo.

8) La extensión de este fundo es de seiscientas cuadras, más o menos.

9) Las personas que deseen tomar parte en el remate, deberán presentar a la Honorable Junta una boleta de depósito, hecho en la Tesorería Fiscal de San Carlos, a la orden de la Honorable Junta de Beneficencia, por la suma de mil pesos; y para garantir el cumplimiento del contrato de arrendamiento el que remate dicho arriendo deberá rendir fianza hipotecaria.

10) El remate será el día Miércoles 19 de Agosto, a las 2 P. M. en la Gobernación.

El Presidente de la Honorable Junta de Beneficencia

25—A

CORTADOR

competente necesita Fábrica de Camisas, en Valparaíso.

Dirigirse a

Bandera 643 — Santiago

A-16

FERROCARRILES DEL ESTADO

Solicítanse propuestas directas (privadas) para el 25 de Agosto próximo por eclisas, pernos y clavos rieleros.

Bases, planos y antecedentes en la Secretaría del Departamento de Materiales y Almacenes en la Estación de Alameda.

Llámase a concurso para proveer los puestos de mayordomo de la desinfección y aseo del equipo de pasajeros, con sueldo de 6,000 pesos anuales y de Mayordomo de la desinfección de rejas, con sueldo de 5,400 pesos anuales.

Condiciones se pueden consultar en la Secretaría de la Administración de la IIZona.

El concurso se llevará a efecto el día 31 del presente, a las tres de la tarde en la indicada Administración.

N.o 32.— POSTERGACION DE LA FECHA DE VIGENCIA DE LOS NUEVOS ITINERARIOS DE LOS TRENES OMNIBUS N.os 7 Y 8 ENTRE PUERTO Y MAPOCHO

La modificación de los itinerarios de estos trenes, cuya vigencia se anunció para el día 18 del presente ha sido postergada hasta el día 24 del mismo mes. A partir de esta fecha estos trenes correrán de acuerdo con los siguientes itinerarios:

Omnibus N.o 7. Diario.— Sale Puerto 14.10. Llega Mapocho 18.36.
Omnibus N.o 8. Diario.—Sale Mapocho 14.10. Llega Puerto 18.31.

EL JEFE DEL DEPARTAMENTO DE TRANSPORTES.

FOLLETO DE ITINERARIOS PARA USO DEL PUBLICO
(II.a Edición)

Se encuentra en venta en las boleterías de las principales Estaciones y en la Oficina de Informaciones de la Empresa (Huérfanos 1153) la nueva edición (Julio 1925) de este folleto, con el siguiente contenido: Itinerarios vigentes de los trenes de pasajeros de la línea central (Puerto a Puerto Montt) y ramales, con indicación de todas las estaciones de la Red.

Combinaciones hasta Taltal, Antofagasta e Iquique, por el Ferrocarril Longitudinal.

Tablas de tarifas para los principales recorridos y para las distintas categorías de pasajes.

Reglamento para el transporte de pasajeros

Mapa de los Ferrocarriles de la Zona Central.

El precio de cada ejemplar es de $ 1.00 m|c.

El Jefe del Departamento de Transporte.

Maison LA SAMARITAIN

SANTO DOMINGO 1017

Comunica a su distinguida clientela, que recientemente ha traído un cortador sastre de París, contratado especialmente para esta Casa.

Maison LA SAMARITAIN - SANTO DOMINGO 1017

Instituto Ortopédico Alemán

SAN ANTONIO 546
SANTIAGO

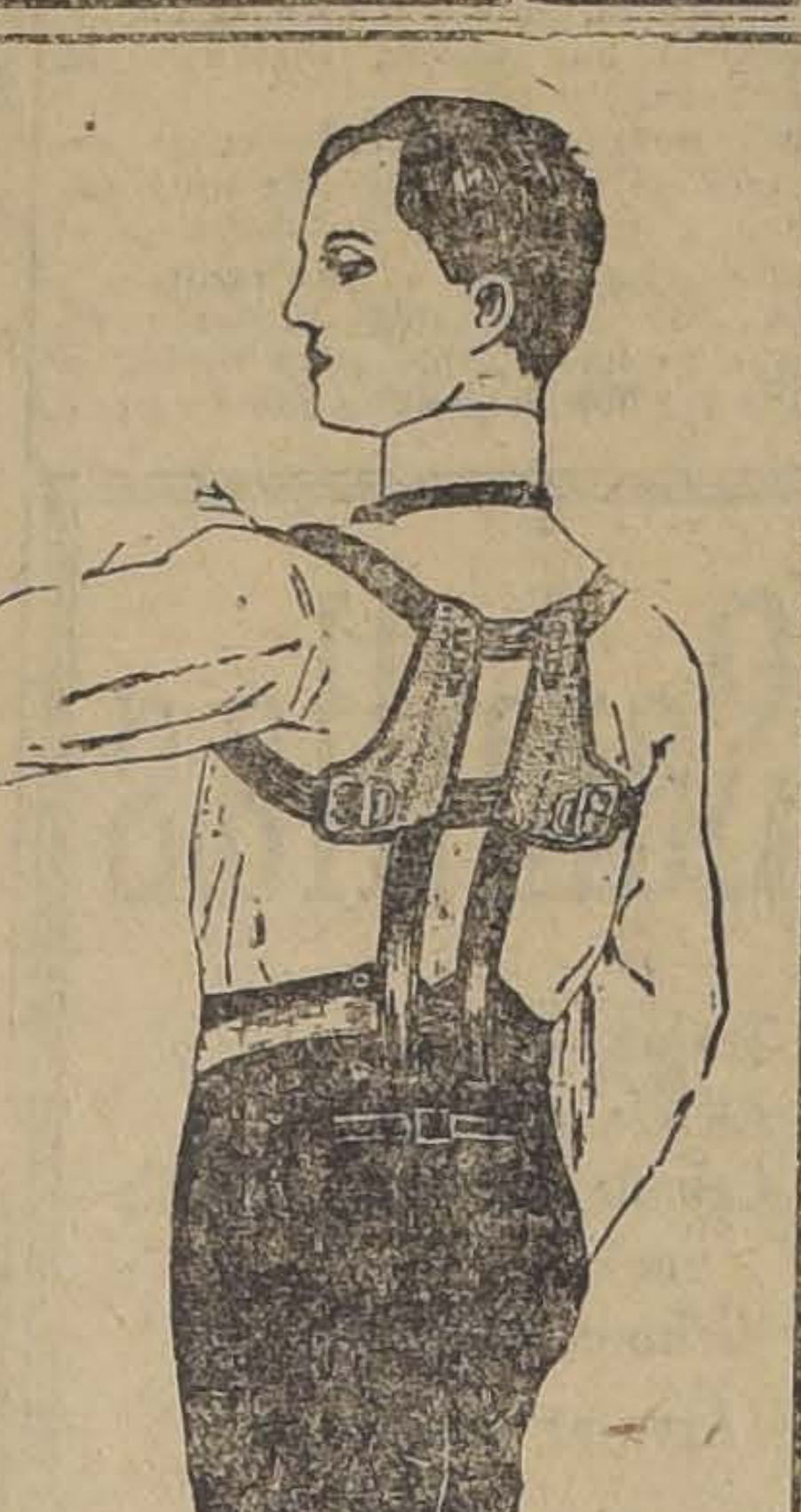

Enderezadores para ambos sexos, de todas las edades.

Se confeccionan sobre medida.

COOPERATIVE SASTRERIA

AGUSTINAS 877

Tiene el gusto de poner en conocimiento de su distinguida clientela y público en general, que ya recibió gran surtido de casimires ingleses y franceses para la estación venidera y a precios irrisorios y con grandes facilidades de pago.

Visite nuestra casa, y se convencerá.

NO OLVIDARSE: AGUSTINAS 877

TOCA A SU TERMINO

LA PRIMERA EDICION DE

30,000

Ejemplares de la Gramática Inglesa con Pronunciación y Diccionario

del Abogado y Profesor señor **ARTURO ZANELLI**, recomendada por las más altas personalidades de la enseñanza, del comercio, de la banca, de la diplomacia y de las letras.

Para muestra basta un botón. El sabio OMER EMETH, se expresa así: ("Mercurio", del 6 de Julio de 1925).

"Esta Gramática, por su sencillez, orden y método, nos ha parecido digna de todo encomio. La trascripción fonética usada, es prácticamente muy eficaz. Los que estudian sin profesor, agradecerán al señor Zanelli su sistema".

¡ESTUDIANTES!

Provéanse de ella, para preparar sus exámenes antes de que se agote

¡COMERCIANTES!

Es la mejor obra de consulta. No dejen de tenerla en su escritorio

¡VIAJEROS!

Para preparar sus viajes al extranjero, es de lo más eficaz.

Valor de cada ejemplar: $ 4.00
Provincias: $ 4.50

POR MAYOR, 20 o|o DE DESCUENTO

Pídala a su librero o al

Instituto Comercial de Santiago

AGUSTINAS 1060. — CASILLA 1356

SOCIEDADES ANONIMAS

Compañia Cervecerias Unidas

Se cita a los señores accionistas a junta general extraordinaria con el objeto de tratar de la reforma del artículo 5.o de los Estatutos, relativo al capital social. La junta se celebrará el Martes 1.o de Setiembre, a las 2 P. M., en la Oficina de la Compañía, calle Blanco N.o 889.

El directorio propondrá aumentar el capital en dos millones de pesos, emitiendo cien mil acciones que se colocarán al precio de $ 50 entre los actuales accionistas, en la proporción de una nueva por cada diez acciones.

El premio de esta emisión, o sean tres millones de pesos, pasará a formar el Fondo de Explotación.

El registro de transferencia permanecerá cerrado desde el 20 de Agosto hasta el 1.o de Setiembre próximos, ambos inclusives.

Valparaíso, 12 de Agosto de 1925.

EL DIRECTORIO.

Banco Régulo Valenzuela y Cia.

En conformidad al artículo 32 de los Estatutos del Banco, cítase a junta general extraordinaria de accionistas para el día 24 del presente, a las 5 P. M., para tratar sobre el aumento del capital de cinco a diez millones de pesos, de acuerdo con el artículo 8.o de los Estatutos.

Santiago, 14 de Agosto de 1925.

EL CONSEJO DE ADMINISTRACION.

A-23

COMPAÑIA MINERA "DISPUTADA" DE LAS CONDES

REGISTRO DE ACCIONES

Para los efectos de la Junta General Ordinaria de Accionistas, que tendrá lugar a fines del presente mes, se pone en conocimiento de los señores Accionistas, que el Libro de Transferencia de Acciones, permanecerá cerrado del 18 al 22 del actual, ambas fechas inclusive.

EL GERENTE.

Santiago, 12 de Agosto de 1925.

A-18

COMPAÑIA DE REFINERIA DE AZUCAR DE VIÑA DEL MAR

Por acuerdo del Directorio y de conformidad con el artículo N.o 34 de los Estatutos, se cita a los señores Accionistas a Junta General Ordinaria para el Jueves 20 del presente, a las 2.30 P. M., en la Oficina de la Compañía, calle Serrano N.o 200, tercer piso.

El Registro de las Acciones permanecerá cerrado desde el Lunes 10 hasta el Jueves 20 del presente, embas fechas inclusives.

Valparaíso, Agosto 8 de 1925.

O. CARVALLO,
DIRECTOR-GERENTE.

20—A.

COMPAÑIA DE SEGUROS

ARAUCANIA

DIVIDENDO N.o 12

Por acuerdo del Directorio, se repartirá a los señores accionistas un **Dividendo provisorio de $ 2.50 por acción**, haciéndose el pago desde el 20 del presente mes, por intermedio de las oficinas del Banco Alemán Transatlántico.

El Registro de Transferencias de Acciones permanecerá cerrado desde el 13 hasta el 20 del presente, ambas fechas inclusives.

Valparaíso, Agosto 12 de 1925.

O. BORDALI C.
Secretario-Gerente.
A-17

COMPAÑIA DE SEGUROS

GERMANIA

DIVIDENDO N.o 12

Por acuerdo del Directorio, se repartirá a los señores accionistas un **Dividendo provisorio de $ 2.50 por acción**, haciéndose el pago desde el 20 del presente mes, por intermedio de las oficinas del Banco Alemán Transatlántico.

El Registro de Transferencias de Acciones permanecerá cerrado desde el 13 hasta el 20 del presente, ambas fechas inclusives.

Valparaíso, Agosto 12 de 1925.

N. LAFRENTZ.
Secretario-Gerente.
A-17

SOCIEDAD
AURIFERA MARGA-MARGA

Cítase a los accionistas de esta Sociedad a una junta general extraordinaria, que tendrá lugar en los salones de "El Diario Ilustrado" el Jueves 20 del presente, a las 5 P. M., con el objeto de tratar de la reorganización de la Sociedad o de la venta del activo y pasivo.

Desde esta fecha y hasta el 23 del presente, quedan cerrados los registros de accionistas de la Sociedad.

Santiago, Agosto 12 de 1925.
—Ruperto A. Bahamonde, presidente.—A. Dagnino O., gerente.

A-20

Sociedad Fábrica Nacional de Envases y Enlozados

De orden del Directorio, en conformidad a lo dispuesto en el artículo 23 de los Estatutos, se cita a los señores accionistas a junta general ordinaria, la que tendrá lugar el Martes 25 de Agosto, a las 4 P. M., en la Bolsa Comercial, Cochrane N.o 695, con el objeto de someter a su aprobación el Balance y Memoria correspondientes a nuestro 23 ejercicio social, terminado el 30 de Junio de 1925.

El Registro de Accionistas permanecerá cerrado desde el 15 hasta el 25 de Agosto, ambas fechas inclusive.

Valparaíso, Agosto 13 de 1925.

EL GERENTE.
A-22

Cía. Minera Santa Rita de Chañarcillo

Se cita a los Accionistas a Junta General Extraordinaria para el Lunes 24 del presente mes, a las 4 P. M., en el salón de la Cámara Central de Comercio, Blanco N.º 725, con el fin de reformar el artículo 3.º de los Estatutos, en el sentido de aumentar el capital social.

El Registro de Accionistas permanecerá cerrado desde esta fecha hasta el 24 del presente, ambas fechas inclusive.

Valparaíso, 14 de Agosto de 1925.

EL DIRECTORIO.

A-21

LINGUE Y RAULI

PARA PISO, MUY SECO
1x2 1|2, mach. a $ 4 c|u.
OFRECE

"LA REPUBLICA"
Barraca y Fábrica
DOMEYKO N.o 2354
TELEFONO N.o 182 (PARQUE)

CAMBIO

COMERCIAL	40.20
PREMIO DEL ORO	201.30
LIBRAS ORO AMERICANO	485 3|4
UN PESO PAPEL VALE:	5 31|32

BANCO DE CHILE

	90 d|v.	Vista
Inglaterra	40.20	40.70
París	0.38½	0.39
España	1.19¾	1.20½
Italia	0.29¾	0.30¼
Nueva York	8.27	8.35
Buenos Aires		3.39
Bélgica	0.37	0.37½
Suiza		1.61
Holanda		3.40

HABANOS SELECTOS ¢80
HABANOS XXXX ¢60
Yo Fumo
Reina Victoria

BOLSA DE COMERCIO

MOVIMIENTO

Sobre seis títulos mineros, un ganadero, dos industriales y 4 bancos se negoció durante las ruedas de ayer en el Mercado de Valores.

Los principales conformes le correspondieron a Kumurana, Santo Cristo y Colquiri.

En bonos se hicieron negocios por valor de 249,500 nominales y en letras figuró una operación por 1,000 libras esterlinas a 40.20 para Agosto 25.

Durante la segunda rueda se llevó a efecto el remate que es de rigor los Viernes, siendo de mayor interés que el de costumbre.

Los precios se mostraron firmes.

SUBIERON

BONOS. Caja 8-1, de 91 a 92.

BANCOS: Hip. de 600 a 601.

MINERAS: Carolina, de 12 1|2 a 13; Colquiri, de 10 5|8 a 11; Covadonga, de 1 7|8 a 2; Chacaltaya, de 22 1|2 a 23; Dichas, de 35 a 36; Huanillos, de 20 a 21; Higuera, de 4 1|2 a 5 3|4; Kala Uyu, de 43 1|2 a 43 3|4; Morococala, de 52 a 53; Elqui, de 4 a 5 1|4; Oploca, de 163 a 164; Tocopilla, de 93 a 94; Yaco, de 3 1|2 a 5 1|2.

SALITRERAS: Lautaro, de 247 a 250.

PETROLIFERAS: Rafaelitas, de 2 3|4 a 3 1|8.

INDUSTRIALES: Cemento, de 39 a 40.

SEGUROS: La Mapocho, de 10 a 121.

BAJARON

BANCOS: Chile, de 184 1|2 a 183 1|2; Nacional, de 85 1|2 a 85.

MINERAS: Kumurana, de 31 3|4 a 30 3|4.

GANADERAS: Coquimbo, de 10 a 6; Gente Grande, de 81 a 80; Tierra de Fuego, de 180 a 178.

INDUSTRIALES: Tejidos El Salto, de 96 a 95.

OPERACIONES EFECTUADAS AYER

PRIMERA RUEDA

12500 Caja 8-1|2, 94 1|4.
27000 Hipot. 8-1, 92 1|2.
65000 Caja 8-1, 92.
500 Kala Uyu, Set. 3, 44.
100 Kala Uyu, Set. 3, 43 1|2.
500 Kala Uyu, Set. 3, 43 3|4.
6 Gas, 52 1|2.
1 Bco. Hipot. 595.
200 Cristo, Set. 3, 4 7|8.
2700 Cristo, Set. 3, 5.
600 Cristo, Set. 3, 4 7|8.
1000 Cristo, Set., 4 3|8.
2400 Cristo, Set. 3, 4 5|8.
200 Kumurana, Set. 3, 32 1|2.
800 Kumurana, Set. 3, 31 3|4.
100 Paños Tomé, 50.
10 Bco. Español, 102.
1000 Hallada, Set. 3, 2 1|2.
100 Patiño, Set. 3, 278.
100 Dichas, Ag. 20, 36
1000 £, Ag. 25, 40.20.

SEGUNDA RUEDA

14000 Caja 8-1|2, 94.
000 Caja 8-1, 92.
21000 Hipot. 8-1, 92 1|4.

2000 Caja 6-1, 80.
25 Bco. Hipot., 601.
270 Bco. de Chile, 183 1|2.
13 Bco. Nacional, 85.
200 Tej. El Salto, Ag. 20, 95.
2400 Colquiri, Set. 3, 11.
5300 Kumurana, Set. 31 1|4.
1800 Kumurana, Set. 3, 31.
300 Kumurana, Ag. 20, 30 3|4.
300 Dichas, Set. 3, 36 3|4.
100 Dichas, Set. 36 1|2.
100 Fuegos, Ag. 20, 178.

REMATE

300 Lebu, Ag. 20	4.05
5 Patiño	273
52 Hugen	5 1|2
9 Lag. Blanca	160
25 Las Chiles	2 1|4
100 Seg. La Mapocho	121
1000 Agríc. Coquimbo	6
10 Patiño	275
480 Marga-Marga	1
500 Florida	2
300 Marga-Marga	1.30
40 Elect. Ord.	6 1|2
20 Kelluani	13

PRECIOS DE COMPRADOR O VENDEDOR AL TERMINAR LAS RUEDAS

TITULOS	VENDEDOR Cantidad	VENDEDOR precio	COMPRADOR cantidad	COMPRADOR precio
Caja 8-2	50000	92	......	....
Caja 8-1	40000	92	10000	92¼
Caja 7-1	3000	85	......	....
Caja 6-1	5000	80	......	....
Hipotecario 8-1	2000	92¼	1000	92 1|4
BANCOS				
Chile	......	......	5	183½
Nacional	......	......	100	85
R. Valenzuela	200	114	......	....
MINERAS				
Aconcagua, Setiembre 3	200	11	......	....
Hallada, Setiembre 3	100	2½	......	....
Bronces, Setiembre 3	......	......	800	6
Cayllomo, Setiembre 3	......	......	3500	5
Carbonífera de Penco, Setiembre 3	500	3½	......	....
Colquiri, Setiembre 3	......	......	500	11
Covadonga, Setiembre 3	200	2	......	....
Chañaral, Setiembre 3	500	9¼	......	....
Dichas, Setiembre 3	200	36½	100	36¾
Fortuna, Setiembre 3	......	......	200	24½
Higuera	500	5	......	....
Huanillos, Setiembre 3	500	20¾	......	....
Kumurana, Setiembre 3	700	30¾	......	....
Kala-Uyu, Setiembre 3	200	43½	100	43¾
Las Chile, Agosto 20	....	....	500	3
Morococala, Setiembre 3	200	53	....	....
Elqui, Setiembre 3	100	4¼	....	....
Onix, Setiembre 3	500	14½	500	15½
Oploca, Setiembre 3	100	164	....	....
Patiño, Setiembre 3	....	....	100	278
Santo Cristo, Setiembre 3	100	4⅝	....	....
Yaco, Setiembre 3	100	5½	....	....
Tocopilla, Setiembre 3	500	94¾	....	....
SALITRERAS				
Lautaro (al portador)	100	247	....	....
GANADERAS				
Gente Grande	30	81	100	80
Fuegos	..	....	130	180
INDUSTRIALES				
Gas	....	....	64	52½
Tattersall	100	30	....	....
Viña	....	....	50	26¾
Laboratorio Chile	100	34	....	....
Cervecerías	....	....	200	66
Papeles y Cartones (S. H.)	4	210	....	....
Electricidad Ord.	....	....	500	3
Industria Co. (ex-dividendo)	200	39	....	....
PETROLIFERAS				
Rafaelitas	200	3⅛	....	....
VARIAS				
Club Hípico	1	10.700	....	....
CIERRE A LAS 5 P. M.				
Cambio	....	40	....	40.20
Oro	....	201	....	201.30
Libras por oro	....	13.30	....	13.40
Colquiri, trans., Setiembre 3	....	11	....	....
Cristo, Setiembre	....	4⅝	....	....
Chacaltaya, Setiembre 3	....	23¾	....	....
Higuera, Setiembre 3	....	5¾	....	....
Tres Puntas, Setiembre 3	....	2½	....	....
Florida, Setiembre 3	....	2	....	....
Fósforo de Talca, trans.	....	150	....	....
Kelluani, Setiembre 3	....	15	....	....
Onix, Setiembre 3	....	15	....	....
Lautaro (al portador), Setiembre 3	....	250	....	....
Elqui, Agosto 20	....	5¼	....	....
Kala Uyu, Setiembre 3	....	....	....	43¾
Kumurana, Setiembre 3	....	....	....	30¾
Patiño, Setiembre 3	....	....	....	277
Tocopilla, Setiembre 3	....	....	....	94
Dichas, Setiembre 3	....	....	....	36
Lebu	D..	....	....	4¼
Banco Español	....	....	....	102

SERVICIO DE PIES Y MANOS. EL MEJOR ES DONDE

"MAYO"

MUEBLERIA COLON

56—BANDERA—58

GRANDES REBAJAS DE PRECIOS. NUEVO Y ESPLENDIDO LOCAL

Grands Pharmacies PARIS

URASEPTINE ROGIER

El mas poderoso Antiséptico de las Vias Urinarias

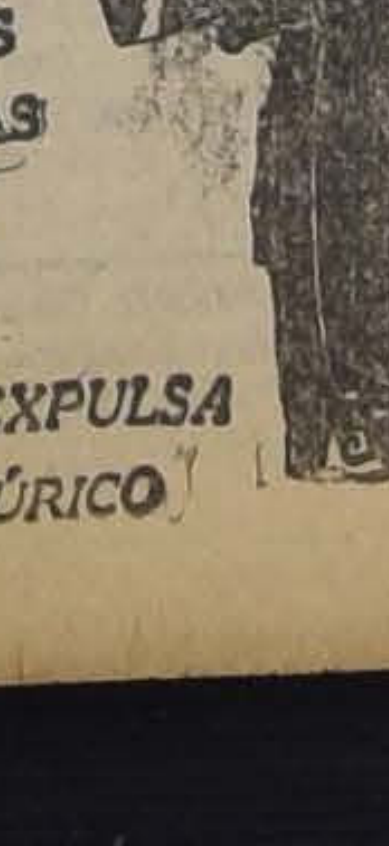

PYELITIS
PIELO-NEPHRITIS
CISTITIS
PROSTATITIS
BLENORRAGIAS
ETC. ETC.

DISUELVE Y EXPULSA EL ACIDO URICO

INFORMACIONES DE SOCIEDADES ANONIMAS

DIVIDENDOS, CITACIONES, CIERRE DE REGISTROS

GARCIAS Co. NACIONAL DE (EN LIQUIDACION).—Se pone en conocimiento de los accionistas que sus acciones deben ser canjeadas antes del 15 de Agosto, por la Soc. Industrial de los Andes en la proporción que le corresponda en la liquidación, en las oficinas de Gibbs y Co., Cochrane 805, Valparaíso.

PARGA CO. CARBONIFERA EXPLOTADORA DE—Se avisa a los señores accionistas que está a su disposición en la Notaría del señor Gutiérrez, Prat 107, Valparaíso, la escritura de suscrición de bonos hipotecarios a cambio del empréstito acordado en la junta general extraordinaria del 20 de Julio.

La escritura quedará cerrada el 15 de Agosto.

HIDROMETALURGICA SOC. (EN LIQUIDACION).—La junta liquidadora de esta sociedad y Cuprífera de Tierra Amarrilla, puso término a la liquidación y en la Compañía Minera Metalúrgica El Cobre, Edificio Ariztía, 7.o piso, oficina 12, están los traspasos respectivos, previa entrega de los títulos de las sociedades ya liquidadas.

COLOMBIA Co. ESTAÑIFERA.—Cita a junta general extraordinaria y ordinaria para el 22 de Agosto, en "El Mercurio".

Memoria y balance del año 1924 y acordar el plazo para completar la suscripción del capital, reforma al artículo 4.o de los estatutos. Después de la reunión se procederá a la entrega de los títulos definitivos.

Cierra su registro del 14 al 22 de Agosto.

CENIZAS Co. AGRICOLA LAS—Cita a junta general ordinaria para el 18 de Agosto en las oficinas de los señores Kenrick y Co.

MARGA MARGA SOC. AURIFERA.—Cita a junta general extraordinaria en "El Diario Ilustrado", con el objeto de tratar de la negociación de la sociedad o la venta del activo y el pasivo.

Cierra su registro del 13 al 23 de Agosto.

ANGLO CHILENA Co. DE SEGUROS LA—Cita a junta general extraordinaria para el 18 de Agosto, en Prat 267, Valparaíso.

Enagenación del activo y pasivo a la Compañía de Seguros La Chilena Consolidad, disolución y liquidación anticipada de la Compañía.

CAÑOS DE COPIAPO.—Cita a junta general extraordinaria para el 14 de Agosto, en Plaza de Justicia 51.

Memoria y balance del año 1924.

Cierra su registro del 8 al 14 de Agosto.

HUASI Co.—Cita a junta general ordinaria para el 17 de Agosto, en Blanco 725, Valparaíso.

Cierra su registro del 5 al 17 de Agosto.

PORVENIR DE HUANUNI Co. MINERA DE—Dividendo provisorio N.o 2 de sh. 1, el 29 de Agosto, en Banco de Londres y América del Sur.

Cierra su registro del 22 al 29 de Agosto.

ESMERALDA Co. DE SEGUROS LA. — Cita a junta general extraordinaria el 19 de Agosto en Blanco 638. Engenación del activo y pasivo, a la Chilena Consolidada y Liquidación y desllución anticipada de la Co.

INTERNACIONAL CHILE Co. DE SEGUROS. — Cita a junta general extraordinaria para el 19 de Agosto, en Blanco 638. Engenación del activo y pasivo a la Chilena Consolidad y liquidación anticipada de la Compañía.

REFINERIA DE AZUCAR DE VIÑA DEL MAR. — Cita a junta general ordinaria el 20 de Agosto, en Sama 200, tercer piso.

Cierra sus registros del 10 al 20 de Agosto.

DISPUTADA DE LAS CONDES Co. MINERAS. — Para los efectos de la junta General ordinaria que tendrá lugar a fines del presente mes, queda cerrado el registro de transferencia del 18 al 22 de Agosto.

ENVASES Y ENLOZADOS SOCIEDAD FABRICA NACIONAL DE.—Cita a junta general ordinaria para el 25 de Agosto en la Bolsa Comercial de Valparaíso, Cochrane 695. Memoria y Balance del 30 de Junio de 1925.

Cierra sus registros del 5 al 25 de Agosto.

POTASA SOCIEDAD CHILENA EXPLORADORA DE. — El 20 de Agosto vence el plazo fijado para la preferencia de la suscripción de los Bonos del 12 por ciento de interés y 8 por ciento, amortización emitidos en conformidad con la dirección de la junta general de accionista para el ensanchamiento de la oficina Mosquito.

LABORATORIO CHILE. — Dividendo provisorio de $ 1.75 para el 20 de Agosto en el Banco Nacional.

Cierra sus registros del 13 al 19 de Agosto.

SANTA RITA DE ARQUEROS SOC. MINERA.—Cobrar la 7.a cuota, cuyo depósito será en el Banco de Chile y presentar el memorandum a Huérfanos 1235.

REFINERIA DE AZUCAR HUCKE.—Cita a junta general ordinaria para el 20 de Agosto, en Blanco 879, Valparaíso.

Cierra su registro del 6 al 20 de Agosto.

GARANTIZADOR DE VALORES BANCO DE CHILE. — Segunda citación a junta general ordinaria, el 18 de Agosto. Cierra sus registros del 8 al 18 de Agosto.

ANTOFAGASTA Co. DE SALITRES DE. — (en liquidación). — Desde el 20 de Agosto, deberán los accionistas entregar sus títulos de acciones canceladas en el Banco Anglo Sud Americano de Santiago. El Banco entregará los recibos respectivos con indicación de las acciones de The Lautaro, que correspondan. El Banco Anglo pagará en moneda corriente, de las proporciones de las acciones sobrantes como también los saldos de los productos de la liquidación que corresponden a razón de $ 11.74 m|c. p.. acciones de Antofagasta, los accionistas otorgarán el recibo finiquito que el mismo Banco les presentará.

Los que deseen recibir desde luego las acciones que le correspondan de The Lautaro o partes de ellas en títulos "Al portador", pueden firmar en el Banco la fórmula respectivas pagando el impuesto de la Ley Inglesa, que son aproximadamente $ 6.50 m|c. por acción de The Lautaro o sea, alrededor de $ 1.75 Antofagasta. Mientras lleguen los títulos definitivos de las acciones de Lautaro, la Compañía dará facilidades para la transacción de esas acciones en Chile. Para esto, deberán los accionistas presentarse a la oficina de Lautaro, en Valparaíso, con los recibos correspondientes del Banco Anglo.

AMERICANA DE PETROLEOS SOCIEDAD. — Segunda citación a junta general extraordinaria para el 22 de Agosto en "El Diario Ilustrado".

1.o Venta del activo y pasivo.

2.o En caso de que no sea aceptado acordar la disolución anticipada de la sociedad.

YUGOESLAVA COMPAÑIA DE SEGUROS LA. — Cita a junta general para el 20 de Agosto, en Blanco 1158.

Cierra sus registros del 12 al 20 de Agosto.

ASOCIACION DE RIO COLINA.—Cita a junta general para el 24 de Agosto, en Delicias 622, para elegir nuevo Directorio.

ARACA SOC. EMPRESA ESTAÑO DE—Dividendo N.o 13, de sh. 3 el 28 de Agosto por el Banco Edwards, en m|c. al tipo de venta de las letras, en la cual se avisará oportunamente.

Cierra su registro del 20 al 28 de Agosto.

REGULO VALENZUELA Y CO. BANCO.—Cita a junta general para el 24 de Agosto, para tratar sobre el aumento de capital de $ 500,000 a 1.000,000, de acuerdo con el artículo 8 de los estatutos.

ARCOPONGO SOC. ANONIMA AURIFERA. —Se ha autorizado a don Jorge Sabioncello para presentar el proyecto para formar una sociedad anónima.

ACAUCANIA Co. DE SEGUROS LA—Dividendo. N.o 12, de $ 2.50 para el 20 de Agosto, Banco Alemán Trasantlántico.

Cierra su registro del 13 al 20 de Agosto.

GERMANIA Co. DE SEGUROS LA—Dividendo de 2.50 por el Banco Alemán Transatlántico para el 20 de Agosto.

Cierra su registro del 13 al 20 de Agosto.

TAMARUGAL LTD. NUEVA CO. DE SALITRES.—Dividendo N.o 48, de sh. 2, el 28 de Agosto.

Cierra su registro del 19 al 28 de Agosto.

OPERACIONES EN VALPARAISO

PRIMERA RUEDA

200 Oploca, Set. 3, 165.
100 Oploca, Set. 3, 164 1|2.
400 Oploca, Set. 3, 164.
200 Perfetti, Ag. 20, 10 1|2.
500 Kala Uyu, Ag. 20, 44.
500 Kala Uyu, Set. 3, 44.
200 Colquiri, Set. 3, 11 1|4.
500 Colquiri, Set. 3, 11 1|8.
1100 Morococala, Set. 3, 53.
800 Kala Uyu, Set. 43 3|4.
500 Salvador, Set. 3, 5.
1500 Bartolomé, Ag. 20, 2.
200 Carolina, Ag. 20, 13.
200 Halladas, Set. 3, 2 1|2.
500 Kumurana, Set. 3, 32.
100 Kumurana, Ag. 20, 31 3|4.
200 Kala Uyu, Set. 3, 43 1|2.
18000 Hipot. Valp., 8-1, 86.
1100 Colquiri, Set. 3, 11.
300 Halladas, Set. 3, 2 5|8.
1000 Rafaelitas, Set. 3, 3.

ORO

Vendedor	201.70
Comprador	201.60

CAMBIO

Vendedor	40.20
Comprador	40.—

LIBRAS POR ORO

Vendedor	13.40
Comprador	13.30

SEGUNDA RUEDA

25 Cayllomas 7.
600 Huanillos, Ag. 20, 21.
4600 Rafaelitas, Set. 3, 3 1|8.
500 Melón, Set. 3, 40.
2800 Kumurana, Set. 3, 30 1|2.
2600 Kumurana, Set. 3, 30 1|4.
500 Kumurana, Ag. 20, 30.
500 Kumurana, Set. 3, 31.
1300 Kumurana, Set. 3, 30 3|4.
18000 Kumurana, Ag. 25, 40.20.

REMATE

20 Cerveza	64 1|4
21 Fuegos	170
10 Cerveza	65 1|4
20 Gatico	4 5|8
14 Vacas	4 1|2

ORO

Vendedor	201.30
Comprador	201.20

CAMBIO

Vendedor	40.20
Comprador	40.—

LIBRAS POR ORO

Vendedor	13.40
Comprador	13.30

S. A. FERIA YZQUIERDO

Santiago, 14 de Agosto de 1925.

Lotes vendidos al peso:

VACAS:

1 con 644 kilos, a 1.78.
1 con 568 kilos, a 1.73.
10 con 6164 kilos, a 1.65.
10 con 4690 kilos, a 1.61 1|2.
10 con 5028 kilos, a 1.61.
10 con 5116 kilos, a 1.61.
10 con 5220 kilos, a 1.60 1|2.
10 con 4858 kilos, a 1.60.
10 con 4698 kkilos, a 1.60.
9 con 4430 kilos, a 1.58.
10 con 5000 kilos, a 1.58.
10 con 5070 kilos, a 1.56.
16 con 6324 kilos, a 1.54 1|2.
9 con 4416 kilos, a 1.52 1|2.
10 con 4572 kilos, a 1.52.
11 con 4912 kilos, a 1.48 1|2.
10 con 4946 kilos, a 1.43 1|2.
10 con 4424 kilos, a 1.38.
10 con 4232 kilos, a 1.30.
8 con 3290 kilos, a 1.33 1|2.
12 con 5063 kilos, a 1.26 1|2.
21 con 8350 kilos, a 1.16 1|2.
15 con 5536 kilos, a 1.14 1|2.
10 con 4066 kilos, a 1.13.
10 con 3322 kilos, a 1.13.
12 con 4252 kilos, a 1.05 1|2.
10 con 2790 kilos, a 1.03 1|2.

BUEYES:

2 con 1566 kilos, a 1.52 1|2.
5 con 3610 kilos, a 1.50.
7 con 1640 kilos, a 1.49 1|2.
6 con 3566 kilos, a 1.45.
4 con 2110 kilos, a 1.39 1|2.
5 con 3420 kilos, a 1.39.
5 con 3480 kilos, a 1.39.
8 con 4866 kilos, a 1.38.
6 con 3528 kilos, a 1.38 1|2.
5 con 3816 kilos, a 1.33.
6 con 3618 kilos, a 1.31 1|2.
5 con 2990 kilos, a 1.31.
5 con 3062 kilos, a 1.29 1|2.
6 con 3590 kilos, a 1.25 1|2.
5 con 2784 kilos, a 1.24.
6 con 2579 kilos, a 1.23 1|2.
6 con 2768 kilos, a 1.21 1|2.
5 con 2696 kilos, a 1.18 1|2.
6 con 3340 kilos, a 1.15.

NOVILLOS:

12 con 6900 kilos, a 1.62 1|2.
10 con 5454 kilos, a 1.61 1|2.
10 con 4844 kilos, 1.59 1|2.
10 con 4700 kilos, a 1.54 1|2.
10 con 5046 kilos, a 1.54 1|2.
10 con 5136 kilos, a 1.54.
11 con 5332 kilos, a 1.48 1|2.
10 con 5132 kilos, a 1.46 1|2.
11 con 4918 kilos, a 1.41.
13 con 5532 kilos, a 1.39 1|2.
14 con 600 kilos, a 1.38.
13 con 5520 kilos, 1.37 1|2.
10 con 4926 kilos, a 1.37.
10 con 3950 kilos, a 1.35 1|2.
10 con 4012 kilos, a 1.35 1|2.
10 con 4644 kilos a 1.34 1|2.
11 con 4604 kilos a 1.32.
10 con 4612 kilos a 1,29 1|2.
10 con 4422 kilos kjlos, a 1.28.
10 con 4050 kilos, a 1.27.
10 con 4040 kilos, a 1.25.
20 con 7130 kilos, a 1.20.

LOCAL

central entre Ahumada y Estado, con subterráneo e instalaciones, traspaso.

CASILLA 1226

TE KANDEGAMA
TE CEYLORAN

UNICOS AGENTES PARA LA REPUBLICA DE CHILE

GIBBS & Co.

OFICINA CANJE DE PREMIOS

BANDERA 109

COTIZACIONES DE METALES

CABLEGRAMA SOBRE COTIZACIONES DE METALES CORRESPONDIENTE AL DIA DE AYER:

ESTAÑO.—£ 259. 5. 0 al contado 261.15. 0 a plazo.

Subió: £ 3. 0. 0 al contado; subió 2.15. 0 a plazo.

COBRE STANDARD.—£ 62.10. 0, al contado; 63.10. 0 a plazo.

Subió: £ 0. 2. 6 al contado; subió 0. 2. 6. a plazo.

PLATA.— 32 1|6. Subió 1|16 d.

MATADERO PUBLICO

Los corrales del Matadero Público encerraron ayer el siguiente ganado para la venta de hoy:

Ganado mayor		Ganado menor	
Bueyes	80	Corderos	911
Novillos	145	Cerdos	262
Vacas	261	Cabros	66
Quedados vivos	18	Terneros	67
Id. en vara	78		
Total	582	Total	1,306

PRECIOS DE LAS CARNES

	EL KILO
Carne de buey, de 1.a	2.40 a 2.50
Id. de 2.a	2.10 a 2.30
Id. de 3.a	1.40 a 2.00
Carne de novillo, de 1.a	2.40 a 2.50
Id. de 2.a	2.10 a 2.30
Id. de 3.a	1.40 a 2.00
Carne de vaca, de 1.a	2.50 a 2.60
Id. de 2.a	2.20 a 2.40
Id. de 3.a	1.40 a 2.00
Carne de cordero, de 1.a	2.80 a 3.00
Id. de 2.a	2.40 a 2.60
Id. de 3.a	1.80 a 2.20
Carne de oveja, de 1.a	2.00
Id. de 2.a	1.60 a 1.80
Id. de 3.a	1.00 a 1.40
Carne de cerdo, de 1.a	2.90 a 3.00
Id. de 2.a	2.70 a 2.80
Id. de 3.a	2.20 a 2.60
Grasa en rama, de 1.a	2.50
Id. de 2.a	2.30
Id. de 3.a	2.20
Sebo de ovejuno	1.50 a 1.60
Cuero de buey	1.90
Id. de novillo	1.96
Id. de vaca	1.90
Id. de ovejuno	60.00 a 100 pesos la docena.

Transacciones de propiedades

OPERACIONES EFECTUADAS ULTIMAMENTE

La Caja de Retiro y Previsión Social de los Ferrocarriles del Estado compró a don Félix Reitter la propiedad número 459 de la calle Jorge Huneeus, Población Tupper en la cantidad de $ 6,500.

—Don Manuel J. Díaz compró a la Caja de Retiro y Previsión Social de los Ferrocarriles del Estado la propiedad número 459 de la calle Jorge Huneeus, Población Tupper, en la cantidad de $ 7,952.50.

—Don Juan B. Palacios compró a don Julio Jerias el sitio número 8 de la Población Centro de Ñuñoa, en la cantidad de $ 6,000.

—Don Narciso Concha compró a don Fernando Chaigneau y esposa Graciela Valdés la propiedad números 389 a 395 de la Alameda de las Delicias en la cantidad de $ 392,000.

—Don Manuel Torres compró a don Angel Morán una propiedad en Los Guindos de Ñuñoa en la cantidad de $ 530,00.

—Don Jorge García Luco compró a don Maximiliano Arrau la propiedad número 351 de la calle Bellavista en la cantidad de $ 13,000.

—Don Benjamín Troncoso compró al Banco de Chile el sitio número 1 en la calle Nueva de Matte en la cantidad de $ 2,300.

—Don Víctor V. Robles compró a don Otto Meyerholz la propiedad número 2251 de la gran Avenida Macul en Ñuñoa, en la cantidad de $ 85,000.

—Don Germán Alamos Robles compró a don Alamiro Ramírez B., la propiedad número 1012, de la Avenida Exposición, en la cantidad de 145,154 pesos 50 centavos.

—La Caja de Ahorros de Santiago compró a doña María Luisa Blanquier la propiedad número 3037 de la Avenida Portales en la cantidad de $ 120,000.

—Don Eduardo Balnuri compró a doña Rosa Pezoa la propiedad número 813 a 837 de la calle Esmeralda en la cantidad de $ 160,000.

—Doña Bartola Leol compró a don Aarón Lilberomann el sitio número 32, manzana K., de la Población Lautaro, en la cantidad de $ 4,000.

Cuando se manifiestan los primeros

SINTOMAS DE LA DIARREA

no se debe tomar un astringente. Al contrario, lo que se indica es un laxante para quitar las materias irritantes que provocan la actividad excesiva de los intestinos.

ENO "FRUIT SALT"

"SAL DE FRUTA"

(MARCA DE FABRICA)

purifica y tonifica el estómago y las vías evacuatorias, preparándolos para aprovechar el te caliente, que constituye también un excelente tónico para seguir el laxante. La "Sal de Fruta" ENO se usa como preventivo y remedio contra la diarrea hace más de cincuenta años. Búsquesela, como medida de precaución.

De venta en todas las farmacias en frascos de dos tamaños

Preparado exclusivamente por J. C. ENO, Ltd., Londres, Inglaterra

Agentes exclusivos:

HAROLD F. RITCHIE & CO., Inc., Nueva York, Toronto, Sydney

MOVIMIENTO HABIDO EN 14 DE AGOSTO DE 1925

CORTE SUPREMA

Primera Sala.— Adolfo Pessis con Elías Horowitz, en acuerdo; redac. señor De la Fuente.

Las demás no vistas.

Alegaron:

Don Franklin Otero, por el recurso y don Herman Echeverría, contra el recurso.

Segunda Sala. — 1. Expedientes acumulados de David Montt y otros, pendiente.

Las demás no vistas.

Alegaron:

Don Juan Esteban Montero, don Miguel Luis Valdés y don Jorge Orrego, por el recurso y don Raimundo del Río, contra el recurso, y quedó pendiente.

Fallada en cuenta

Recurso de queja de Juan de Dios Plaza, sin lugar.

CORTE DE APELACIONES

Primera Sala.— Viernes 14. —Señor Bernales.— Agregada contra O. Cubillos, confirmada. Continuación, Aracena con Krefft, en acuerdo; la número 20 en tabla, Fuenzalida con Villajuana, revocada.

Alegaron:

Don Arturo Ramírez por la revocación, en la 20; don Nicolás Marambio con don Osvaldo Koch, en la continuación; don Osvaldo Koch con don Alfredo Urzúa, en la agregada.

Segunda Sala. — Relator señor Mac-Iver.— 1. Cañas con Banco Garantizador de Valores y otros, acuerdo; 3. Contra E. Cabrera y otro, aprobada.

No vistas las demás.

Agregada:

Recurso de amparo de R. Aguirre, sin lugar.

Alegaron:

En la 1, don Bernardo Julliet con don Ebrispides Letelier, con don Alfredo Moreno.

Tercera Sala

Relator, señor González Campos.

1. Alfredo Figueroa contra Matusalén Rivera, fallada.

2. Guillermo Alessandri con Elisa Flores, fallada.

3. Guillermo Alessandri contra José M. González, fallada.

4. Stansick y Cía. con Fisco, fallada.

5. Miguel Gaete con María Reyes, Desiderio Barahona, Miguel, Margarita y María del Carmen Barahona y Arturo Román.

6. Victoria Bascuñán con Gloria Bascuñán, Florencio Bravo y Sucesión de Ema Sierralta de Bravo, pendiente.

Secretario, el señor Fábres.

Alegaron: don Agustín Vásquez por la revocación, en la 2.a; don Aquiles González, por la revocación, en la 5.a; don Julio Zamora con don Franklin Otero, en la 6.a

Cuarta Sala

Relator, señor Varas Olea.

1. Contra Daniel Alvarez y otros, aprobada.

2. Contra Damián Peralta, aprobada.

3. Luis A. Cruz contra Luis Ríos, aprobada.

4. Contra Aníbal Ortega, aprobada.

5. Contra José Soto N. y otros, aprobada.

No vistas las demás.

Alegaron: en la 1.a, don Alfredo Cañas O., por la aprobación.

En la 2.a, don Benjamín de la Barra, por la aprobación.

GUIA OFICIAL DE CORREDORES DE LA BOLSA DE COMERCIO

COMPRA-VENTA DE ACCIONES, ORO, BONOS; PRESTAMOS HIPOTECARIOS

BALBONTIN Y HERMAN
Edificio Ariztía 4.o piso.

BARROS GONZALEZ
Bandera N.o 149.

MONTT FRANCISCO
Bolsa de Comercio, Oficina N.o 23.

EMILIO ALEMPARTE LASTRA
Agustinas 1223.

SUBERCASEUX FRANCISCO
Bandera N.o 73.

SUTIL PRIETO DIEGO
Bandera N.o 69

VILLAMIL FLORENCIO
Calle La Bolsa N.o 82. Tel. 2664.

PARIS Renée SANTIAGO

DESDE EL LUNES 17 EXPOSICION DE NOVEDADES DE

Primavera y Verano

EN SOMBREROS PARA SEÑORAS

275 DELICIAS — MAISON RENEE — DELICIAS 275

SE NECESITAN

empleados jóvenes para oficina.

Dirigirse: A. M. P.

CASILLA 11-D.

MUEBLES

de todas clases a precios sumamente bajos y con GRANDES FACILIDADES DE PAGO, vende

MUEBLERIA LA REPUBLICA

Sto. Domingo 1026

CONSULTE NUESTROS PRECIOS

Envejeciendo con gracia

Da gusto ver a personas de edad sanas y activas. Los médicos hoy día saben que muchos padecimientos comunes en la edad avanzada se deben a puro descuido de nuestra salud. Muchos hombres y mujeres pasados los 40 necesitan de la valiosa ayuda que la Emulsión de Scott puede aportarles, para fortalecerles y conservar sus fuerzas. Siendo alimento concentrado y medicina a la vez, es sin duda el tónico mas apropiado a las necesidades de su organismo.

Detenga la marcha del tiempo; tome

Emulsión de Scott

Centro Boxeril "Los Sports"

EN EL MATCH DE FONDO ACTUARAN ARAVENA Y COLL.— EN LA SEMI FONDO: LEPPE Y LORCA.—ENTUSIASMO QUE HA DESPERTADO ESTA VELADA

Por muchos capítulos los siete ncuentros que la comisión de peleas presentará esta noche son del más alto interés. Este aumentó al conocerse el programa definitivo.

El encuentro que ha llamado la atención es el semi-fondo que hará Manuel Lepe, del "Rafael del Canto" y Aquiles Lorca ambos de la categoría peso mínimum, que cuentan con muchos adeptos en sus respectivos centros; en atención a las excelentes peleas que han hecho.

Pero si el match indicado tiene interés, el encuentro de fondo, tiene más. Lorenzo Coll sobradamente conocido por sus muchos triunfos alcanzados en buena lid. Además, el año pasado se clasificó campeón de la "Amateurs", después re haber cruzado guantes con los mejores de su categoría.

Su contendor, es, como se sabe, el popular Alfredo Aravena, que día a día viene revelándose un peligroso aficionado.

Los dos contendores de este match hace poco empataron; de modo que esta noche se sabrá quien es más capaz, si Coll o Aravena que empieza a perfilarse como bueno.

En los demás preliminares harán acto de presencia excelentes aficionados del centro "Germán Contreras", que cuenta con un conjunto de peleadores de mérito.

Se invita al vecindario a presenciar los encuentros de esta noche. Ellos son tan importantes como los presentados en veladas anteriores.

EL JUAN AREVALO SE INAUGURA ESTA NOCHE.— Con un escogido programa de peleas se efectuará esta noche a las 9.30, la inauguración del Centro Juan Arévalo ,cuyo gimnasio queda instalado en Recoleta 2112.

El match de fondo estará a cargo de Juan Arévalo con Oscar Valenzuela, figurando en los preliminares los más escogidos elementos de los centros de box.

——

CENTRO BENJAMIN TALLMAN.— Mañana se efectuará en este centro de la calle de San Francisco 1120, la rueda final de la primera serie del campeonato Leopoldo Falconi, competencia que cuenta con los mejores exponentes de los pesos mínimum de la capital.

LOS ENCUENTROS QUE SE EFECTUARAN ESTA NOCHE EN EL GIMNASIO MEDIDORES. (San Pablo 1670).— Esta noche a las 9.30 P. M. se efectuará en el cómodo gimnasio que posee esta institución en la calle de San Pablo 1670.

El número principal del programa, lo componen la pareja Cirilo Morales del Santa María y Anselmo Morales del Medidores, quienes después de estar por largo tiempo retirados de los rings, vuelven a reaparecer en un match a 5 rounds. La semi-fondo estará a cargo del campeón peso mosca del Medidores y Manuel Urbina del Santa María.

AUDAX CHILENO B. C.— Cita a junta general para hoy de 7 y media a 8 P. M..

Local de costumbre.

EL LUNES "LA NACION" PUBLICARA LA SEGUNDA CORRESPONDENCIA DE LUIS VICENTINI

Vicentini nos ha enviado su segunda correspondencia, la que aprovecharemos para publicarla el Lunes próximo, día en que el campeón chileno se batirá en un match a diez rounds con el campeón de Baltimore, Joe Dundee.

En esta correspondencia, Vicentini hace una detallada y pintoresca narración de su corta estada en Lima, donde fué muy comentado por la prensa y público en general del Perú.

Los aficionados encontrarán en esta correspondencia una interesante crónica, donde el campeón suramericano de peso liviano describe en forma sencilla las atenciones de que fué objeto en Lima.

HOY CELEBRA EL TERCER ANIVERSARIO EL GIMNASIO "RODOLFO NUÑEZ"

Hoy a las 3 P. M. tendrá lugar una gran matinée en celebración del tercer aniversario de la presentación en público del gimnasio.

A fin de darle mayor realce a esta fiesta, se hará en ella entrega de los diplomas a los campeones seleccionados, el año último, en la eliminatoria especial por la Federación Nacional y a sus delegados fundadores.

Han sido invitados especialmente los dirigentes de Box y los redactores deportivos de la capital.

El programa será el siguiente:

4 rounds entre los pesos hoja: Héctor Soto del "J. Contreras" v. José Canales del "R. Núñez".

4 rounds entre los pesos mínimum: José Recabarren del "V. Salazar", v. Luis A. Zúñiga del "R. Núñez",

4 rounds entre los pesos mínimun: Manuel Lepe del "R. del Canto" v. Juvenal García del "R. Núñez".

Rodolfo Núñez

5 rounds entre los pesos mosca: Luis Pinto del "A. C. Leiva" v. Manuel Urrea del "R. Núñez".

5 rounds entre los pesos mosca: Ernesto Saavedra de la F. de B. de Chile v. Esperidión Navarro del "R. Núñez".

Discurso alusivo al acto, por el Secretario General del Gimnasio, señor Ricardo Yáñez.

5 rounds entre los pesos pluma: Segundo Gallardo v. Jorge Rojas ambos de la Sociedad de Auto-Bús.

Poesía declamada por el señor Antonio Alvarez.

Match de semi-fondo desempate a 5 rounds entre los pesos livianos: Juan Gutiérrez, del "J. Contreras" v. José Luis Vargas, del "R. Núñez"

Canciones cómicas con acompañamiento de guitarra por el señor Temístocles Zamorano.

Match de fondo, revancha entre los pesos medio-liviano: Pedro Reyes del "P. Muñoz" v. Ernesto Figueroa, del "R. Núñez".

EL MATCH DEL PROXIMO SABADO EN EL HIPODROME CIRCO RESULTARA DE INTERES

CARLOS SOTO Y ABELARDO HEVIA DISPUTARAN EL CAMPEONATO DE CHILE MEDIO LIVIANO

En el Hippodrome Circo se efectuará el Sábado próximo el match por el campeonato de Chile peso medio liviano, entre los profesionales Carlos Soto y Abelardo Hevia.

Este encuentro corresponderá a la semi-final de esta selección en la que, como nuestros lectores se han impuesto, han participado los mejores exponentes en esta categoría.

LOS ENTRENAMIENTOS

Desde hace más o menos un mes se encuentran sometidos a un riguroso entrenamiento los rivales del Sábado, encontrándose ambos en admirables condiciones.

Soto se encuentra hace más de 15 días radicado en Coquimbo donde fué contratado para hacer clases a los ferroviarios, aprovechándose de sostener su entrenamiento en ésa.

Según correspondencias que se han recibido, Soto se encontraría en admirables formas.

Hevia trabaja en la Federación de Box de Chile, donde es secundado por los aficionados Grecco, Sandoval y Signé.

La empresa contratará tres interesantes preliminares.

GIMNASIO PEDRO MARTINEZ.— Cita a los señores socios a reunión extraordinaria para hoy a las 9 P. M.

EL ENCUENTRO DE HOY EN EL COLISEO DE LOS TRANVIARIOS.— José Rodríguez v. Segundo González.— En el amplio y cómodo local que poseen los tranviarios en la calle Martínez de Rosas esquina de Bulnes, se llevará a efecto esta noche una velada boxeril en la que tomarán parte los mejores aficionados de los centros, Pablo Muñoz, Santa María, B. Tallman, E. Madrid, Angel Leiva, y Rodolfo Núñez B. C.

DEPORTIVO ROBERTO MUÑOZ. Con motivo de la inauguración del "Deportivo Roberto Muñoz" se ha preparado para mañana una fiesta, deportiva-social, que se llevará a efecto en una quinta de los alrededores de Santiago.

DESAFIOS

—Eduardo Valenzuela, desafía a Erasmo Molina, Fernando Contreras y pide la revancha a Rentería Parra.

Firmar bases: en Martínez de Rozas 2408 (altos).

—Eduardo Bascuñán desafía a Oscar Vargas y Benito Merino.

AVISOS ECONOMICOS

1.—Avisos judiciales

EL 21 DEL PRESENTE, A LAS 3 P. M. en mi oficina, procederé a a facción de inventario solemne de os bienes que componen la herencia yacente de doña Elena Caprara, cuya posesión efectiva le ha sido concedida al Fisco Pedro N. Cruz. A-19

POR AUTO DE 30 DE JULIO ULtimo, del 2.o juzgado civil de este departamento, se ha concedido al Fisco, con beneficio de inventario, la posesión efectiva de la herencia de doña Elena Caprara. A-19

QUIEBRA ARAGAY Y PASSALACqua Limitada. Por resolución del señor Juez del 4.o Juzgado Civil se designó el día 8 de Setiembre próximo a las 2.30 P. M., para que tenga lugar la primera reunión de acreedores.—El Secretario. 8-S.

REMATE. — EL 28 DEL PRESENte, a las 4 P. M., ante Notario Javier Echeverría, rematará la propiedad Moneda 2477-81, entre Bulnes y García Reyes. Mínimum $ 20,000. El precio se pagará al contado. La propiedad no reconoce gravamen. El terreno mide 9.50 m frente por 21.50 m. fondo, enteramente regular. Constituye un lote ideal para edificación. Renta actual 12 o|o. Bases, títulos, etc., Notaría indicada. La propiedad puede visitarse. 25—A.

QUIEBRA MANUEL ARANEDA. — Por resolución de 11 de Agosto, el 1.o juzgado, ha removido al síndico y citado a junta general para el 31 de Agosto a las 3 P. M., a fin de nombrar nuevo síndico.— El Secretario. 18—A

REMATE. EL 25 DEL PRESENTE, a las 15 horas, se rematará en el 1.er juzgado civil de esta capital la propiedad N.o 330, sitio N.o 100, de la Avenida San Nicolás, comuna San Miguel, por el mínimum de $ 4,500. Expediente Jerez-Oyarce.— El secretario. 15 A

CONCURSO JOSE SIMON VERGARA. — En escrito presentado por don Miguel Silva C., notificando cesiones de los siguientes créditos: Suc. Pleiteado, Gregorio Muñoz y Heriberto Muñoz a Miguel Silva C., Julio F. Sanhueza a Emiliano Estrada; Eulogio Padilla a Joseé García Ciudad; J. Senén Conejeros a Agustín Alvarez; Ezequiel Sbieta y Eduardo Thiers; Koster y Mynecke y Arturo Thiers; y Belarmino Sepúlveda a Miguel Libisa Torrens con citación del deudor, Síndico y acreedores, el juzgado proveyó. — Santiago, 8 de Agosto de 1925. — Como se pide. —B. Muñoz. — A. Muñoz A., secretario.

QUIEBRA MANUEL ARANETA. — Por resolución de 11 de Agosto, el 1.o Juzgado, ha removido al síndico y citado a junta general para el 31 de Agosto a las 3 P. M., a fin de nombrar nuevo síndico. — El Secretario.

2.—Arboles y plantas. (Compra-venta)

PARRAS FRUTALES Y POR PEqueñas y grandes cantidades realizo. Rozas 961. 15-A.

EN DEPOSITO DE PLANTAS DE los Criaderos San José y Maipo realizan todas clases plantas frutales, forestales y avenida. Avenida La Paz N.o 121, Santiago. 16—A.

5,000 ARBOLES, REALIZA CUALquier precio. Quinta de Arboricultura. Delicias 1257. 15-A

VENDESE BARATO, GRAN PALmera Fénix. Independencia 841. A-15

MIL PARRAS, TRES AÑOS FRUtal, garantida, precio módico, vende. Hamburgo 252. Ñuñoa. A-16

PLANTAS, ARBOLES, GALLINAS, alambre gallinero, lámpara gas y otros, realízase por viaje. Huérfanos 747.

ARBOLES FRUTALES DESDE Cincuenta centavos por fin temporada. Olivos grandes frutales, cinco pesos. Naranjos, limoneros injertados. Macuana, frente Andes. hoy abierto. 15-A

3.—Automóviles, afines y accesorios. (Compra-venta y composturas)

COMPRO CAMION DOS RUEDAS, con o sin caballos. Romana plataforma. Huemul 1437.

DESDE $ 4,000 OFRECEMOS AUTOmóviles de segunda mano, de marcas conocidas y en perfecto orden de marcha. Grandes facilidades. Exposición de Automóviles. — Escobar y Ebell. Delicias 1327. 17-A

AUTOMOVILES, DINERO ANTICIpo sobre consignaciones, seriedad, negocios rapidísimos. San Antonio 816. 17—A.

VENDO AUTO DE OCASION CAlle Lingue 831. 16-A

VENDO CAMION FORD. AVENIda Manuel Montt 1549. 15—A.

AUTOMOVIL FORD LANDAULET, especial para médico, perfecto estado, vendo baratísimo. Estado 163. 15—A.

GARAGE RAPID, ERASMO ESCAla 2105, vende auto Fiat con doble carrocería en perfectas condiciones y a precio muy bajo. 16-A.

GONDOLA BROCWAY VENDO trabajando buena línea, facilidades pago. Tratar: A. Prat 306. 15—A.

VENDO AUTO CAMION FORD. Matta 877. 16-A

FORD CHASSIS CHICO, VENDO perfecto estado, en $ 1.500. Verlo. Lord Cochrane 1154. A 15

GRAN OCASION VENDO AUTO-Camión, barato por enfermedad su dueño. Rosas 2327. 17-A

$ 200, 4 FORROS 32x3 1|2. SANTO Domingo 965. 16 A

$ 800. CARROCERIA DODGE, SAN Martín 1023. 16 A

$ 3,500. AUTO CARROCERIA HUEvo, ruedas alambre. San Martín 1023 16 A

DESEO ARRENDAR GONDOLA Ford, Santo Domingo 4424, a C. A. 15—A

VENDO GONDOLA BUEN ESTADO recorrido Palma. Esperanza 46. 15—A

SOLAMENTE NOS QUEDAN DOS carrocerías para góndolas Ford, a precios de ocasión. Exposición de automóviles. Escobar y Ebell. Delicias 1327. 17—A.

VENDO AUTO FORD EN PERFECto estado, muy barato. Verlo de 12 a 2 P. M. en Mapocho 2168. 15—A

COMPRO GONDOLA FORD EN buen estado, doy $ 1.000 pie, resto facilidades. Av. San Luis 1387, casa 5.

GONDOLA BROCKWAY CON REcorrido Matadero, se vende en San Ignnacio 1141. 17—A

VENDO DE OCASION AUTOMOVIL Willys Knight, siete asientos, en perfectas condiciones, Andes 3360. A-16

BROCKWAY, GONDOLA RECORRIdo Alameda, vendo facilidades de pago. García Reyes 18. 17-A

VENDO CARROCERIAS DE SPORT y cuatro asientos, precios bajos. Lord Cochrane 1134. A-17

$ 3,500 CHANDLER, 7 ASIENTOS, penúltimo modelo, vendo, garantido. Argomedo 415.

GONDOLA VENDO, 4412, TRABAjando Carmen Lira, San Pedro 1446. 16 A

$ 2,800 REGALO GONDOLA FORD, en servicio, por viaje. Ezaguirre N.o 761. Casa 8.

AHORRE $ 2,000: VENDOLE GONdola Ford sin uso, Carrocería Medina. Herrera 574. 16—A.

FORD OCASION VENDO, FACILIdades de pago. Delicias 2538. 16-A

AUTOMOVIL ESSEX, 5 ASIENTOS, perfecto estado, poco uso, vendo ocasión. San Pablo 2361. 17-A

VENDO GONDOLA FORD, FACIlidades de pago, cambio por industria, negocio. Padura 341

GONDOLA PERFECTO ESTADO. San Alfonso 615. 16-A

4.—Animales. (Compra y venta)

PERRITO BLANCO, TRASQUILADO las patas y ocico. Perdido el Martes en calle Rivera, gratificaré a quien lo devuelva en Panadería Cervantes.

VENDO LINDO GATO PERSA, perro Sumeri. Prat 2007.

VENDO GATITOS PERSAS, FRANklin 1079 16 A

5.—Alhajas, joyas, monedas, etc. (Compra y venta)

$ 400 VENDESE COLLAR DE HERmosas perlas, perfecto, de ocasión. Estado 101. A 17

7.— Aves y pájaros. (Compra y venta)

BARATISIMO, VENDESE SEIS GAllinas Leghorn, dos gallos, mesa grande de comedor. Avenida San Luis 1358. A-16

SE VENDEN CANARIOS, BELLAvista 279. Frente La Infancia. 17 A

VENDO HERMOSO PAVO REAL, Irarrázaval 2817. 16 A

HUEVOS FRESCOS, CIENTO 36.00, Copiapó 1144. Teléfono 3904.

8.—Avisos varios

RENEAD, UNICA CREMA DE EXcelentes resultados que le ha dado a conocer por las damas que la usan. Depositario Droguería Botica Klein, Huérfanos esquina Bandera. 18 A

FABRICA DE LAMPARAS, FAROles de fierro. Santa Victoria 326. 15—A.

DESEO PENSIONAR NIÑO CASA maestros o internado particular. Mariana. Casilla 3831, Valparaíso. 15-A

SUELERIA BUSTAMANTE, ROSAS 950. Ofrece trescientas y cuatrocientas suelas de primera. Para revendedores y fábricas, desde cincuenta a cien; $ 5.80, 6.20 kilo. 18—A.

PELUQUERIA PARA SEÑORAS Y niños, 69, San Antonio 73, teléfono inglés 4453. Especialidad en cortes de melena, niñitos $ 2, niñitas, $ 2. señoritas $ 3. 18 A

BUREAU OF INFORMATIONS AND translations. — Traducciones legales, técnicas y difíciles del inglés, francés, alemán, italiano, portugués, yugo-eslavo, griego, hebreo, latín, danés, esperanto, sánscrito, ruso, noruego, holandés, sueco, finlandés, copto, árabe, sirio, turco, japonés, chino y éuskaro al castellano, y viceversa. Se hacen versiones y trabajos en todos los idiomas. Especialidad en la traducción de informes mineros y confidenciales. Absoluta reserva y discreción. Precios módicos. Edificio Ariztía, piso noveno, oficina N.o 7, teléfono inglés 3272, Central. Toda correspondencia diríjase a casilla 1989, Santiago de Chile, y los cables y telegramas: "Lambda".

TALLER ESPECIAL DE COMPOStura de máquina de coser, Victrolas y armas de fuego, trabajos garantidos, agujas y repuestos.—Horacio Salazar, Independencia 361. 16—A.

ACEITE PARA PINTURA, 1.60 LItro, descuento a comerciantes. San Alfonso 27.

CARBURO EN PASTA 0.20 KILO, San Alfonso 27.

10.—Casas, departamentos y piezas amobladas. (Ofrecidas y buscadas)

AMOBLADA Y CON PENSION arriendo pieza calle, Santo Domingo 2406. 15-A

HABITACIONES AMOBLADAS ofrezco. Puente 562. 15-A

CABALLERO EXTRANJERO DEsea pieza bien amoblada en casa de señora sola. Ofertas a Casilla 3371. 16—.

$ 265, ARRIENDO COMODA, BONIta casa seis piezas, baño, toilette, electricidad, tratar Gálvez 1002.

ARRIENDASE PIEZA AMOBLADA con baño a caballero, casa tranquila. Riquelme 443. 16—A.

PIEZA AMOBLADA, ARRIENDO. Moneda 647. 17—A.

BUENA PIEZA AMOBLADA BALcón con sin pensión, arriendo. Maestranza 94. A-16

ARRIENDASE DEPARTAMENTO 4 piezas, en común, a personas honorables. San Diego 1815. 8 A

CASITA AMOBLADA CHICA PAra matrimonio necesito. Ofertas: P. D. M., casilla 1597.

11.—Casas, departamentos y piezas sin muebles. (Ofrecidas y buscadas)

Casas

220, ESPLENDIDOS ALTOS, SEIS piezas, Maestranza 1272. Tratar San Isidro 219.

$ 400 ARRIENDASE MAESTRANZA 285 espléndidos bajos esquina. Tratar ahí mismo. A-16

HASTA 200 PESOS PAGO POR CAsita tres piezas fuera servicio matrimonio sólo, Abecé, Casilla 2256. A-16

ARRIENDO CASA OCHO PIEZAS, 3 de servicios, todas comodidades. Inglaterra 1302. 15-A.

ARRIENDO CASA ESQUINA PORtales. Chacabuco 209.

ARRIENDO CHALET NUEVO, corta familia. Macul 2171.

$ 550 ARRIENDO CHALET 2 PIsos Padre Mariano. Tratar: San Gabriel 67.

ARRIENDO CASA QUINTA, CAlle Lo Negrete N.o 1661. A 16

$ 150 ARRIENDO CASA 5 PIEZAS y servicios. Santa Elvira 6. Tratar Jofré 31.

$ 300 ARRIENDASE CASA A FAmilia sin niños. Consta dos patios, seis piezas, dependencias. Carrión 1220, inmediato Independencia. Verla 2 a 4. A 16

$ 200 ARRIENDO CASA, CINCO piezas, Avda. O'Higgins 1261, inmediato Independencia. Verla 2 a 4. A 16

ÑUÑOA, INMEDIATO IRARRAZAval, Macul, arriéndase chalet nuevo, jardín, quinta, todo confort, seis piezas, fuera servicios. Exequiel Fernández 165. 16—A

$ 200 ARRIENDASE CASA MODERna, 2 dormitorios, comedor, escritorio baño, hall y dependencias, luz eléctrica, una cuadra de carros de Ñuñoa. Avenida Egaña 150. Prefiero extranjero.

SE ARRIENDAN LOS ALTOS DE Miraflores 130, cuatro piezas y servicios.

$ 400 ARRIENDASE, CASA NUEva, bajos, esquina, Santo Domingo 2996. 16—A

$ 130 ARRIENDO CASA QUINTA 7 piezas, entrada auto. Av. Centenario 1042, carros Palma.

130 SE ARRIENDA CASITA, TRES piezas, patio y cocina, Victoriano 472. Tratar: 389. A-17

EN BARRIO RECOLETA, CALLE Schlack 429, arriendo lindo chalet en $ 300. A-16

CASA EN BAJOS, SAN IGNACIO 359. Tratar: Dieciocho 364. 17-A

NECESITO CASA 8 O MAS PIEzas fuera servicios. Extenso patio asoleado. Canon y detalles a Molina. Casilla 2982. 16-A

$ 800, ESPLENDIDO ALMACEN, casa 6 piezas, hall y dependencias, recién terminado. Alameda 2536. 16 A

AVENIDA PROVIDENCIA 969 grande y cómoda casa arriendo, 16 A

ARRIENDASE CASITA HIGIENIca, 106, 2 piezas, patio, San Diego 1330.

$ 350 CHALET DOS PISOS, CUAtro dormitorios, dependencias, jardín, gas y luz eléctrica, doble línea tranvías a pocos metros se arrienda. Para verlo y tratar, Recoleta 1207. 16—A.

THE ROYAL OAK MANSIONS. — Alameda 263 a 271.—Construcción moderna con calles y jardines propios. Casas y departamentos con todo confort arrienda. 16—A.

ESPLENDIDA CASA ALTOS SEIS piezas. Maestranza 1272. $ 220.

$ 120 ARRIENDO CASA CUATRO piezas y servicios. Avenida Salvador 742. Tratar: Santo Domingo 820 A-17

CASAS EN $ 120 Y $ 150 ARRIENdo muy buenas, a familias honorables en Irarrázaval 232. Tratar casa 19. A-16

MATRIMONIO

EXTRANJERO SIN NIÑOS

necesita casa chica en bajos y con comodidades, para 1.o de Setiembre, cerca de San Diego, esquina de Avenida Matta.

Canon hasta $ 400

Dirigirse:

SAN DIEGO 1117

SANTA ROSA 333, CASA EXTRANjera arrienda pieza con o sin muebles. 17 A

150, 250, 270, 320 CASAS NUEVAS, Avenida de La Paz 279. 19—A.

$ 265 ARRIENDO CASA BAJOS, Cumming 826, García Reyes 755, 775 y 777, bajos, 5, 6 y 7 habitaciones, cada una, fuera servicios aparte. Tratar, Agustinas 1252. 15—A.

ARRIENDO EN CATEDRAL bajos 8 habitaciones, 2 toilettes, hall y patio. Tratar, Agustinas 1252.

ARRIENDASE ESPLENDIDA CASA en altos, muy central. A. Prat 236. Tratar: 234. Casa N.o 6. 15-A

$ 500 AV. ESPAÑA, 581, ALTOS, 8 habitaciones, fuera dependencias. Verlos: Tratar: 2 a 3. 16-A

$ 300 ARRIENDO CASA-QUINTA, ubicada calle María Auxiliadora N.o 202, comuna San Miguel, a dos cuadras carros San Bernardo, catorce piezas habitación, luz eléctrica, agua potable, arboleda, parrón, etc. Tratar: San Isidro 656. 15-A

SE ARRIENDA ARTURO PRAT 576 altos y 570 bajos. Tratar: S. Isidro 45. 15-A.

ARRIENDASE ALTOS ESQUINA recién edificados, toda comodidad. Avenida Seminario 398. Tratar: Catedral 1732 de 1 a 4. 15—A.

$ 400 ESPLENDIDOS ALTOS. Catedral 3105. Verlos de 2 a 5 15—A.

$ 300 ARRIENDANSE DOS CASAS en García Reyes 55. Ocho departamentos, etc. Llaves E. Escala 2484.

ARRIENDO COMODA CASA EN LA jos, patio y parrón por 400 pesos. Verla y tratar: Maestranza 34. A 16

$ 173 SE ARRIENDA CASA PARA el 15, Huérfanos 3047. 15-A

ARRIENDASE CASA SIETE Grandes piezas fuera servidumbre. Arturo Prat 1185. 15-A

$ 480, EN MANZANA RESIDENCIAL Caja Hipotecaria, Maipú 311. Casa moderna, instalación completa de baño, parquets, vitreaux, etc.

FAMILIA 4 PERSONAS GRANDES necesita arrendar casa con luz y aire, hasta $ 400. Santiago, Providencia o Ñuñoa, cerca carros. — Casilla 3974. 16-A

$ 400 SANTA ISABEL 467, CERCA Carmen, confortable casa. 15-A.

ARRIENDO CASAS 2 PIEZAS, PAtio y cocina. Franklin 1492. 16—A.

SE DESEA ARRENDAR PARA CAsa residencial, casa muy central, nueva o en perfecto estado, y de preferencia esquina que conste de 22 piezas habitables, fuera de baños, cocina y dependencias. Contestar a: Extranjero. Casilla 2869. 16 A

550, BAJOS ASOLEADOS, OCHO piezas, galerías, dos salones, baños. Lastarria 325. 15 A

$ 180, 170, CASITAS HIGIENICAS, nuevas, arriéndanse. Tratar Dieciocho 719. San Pablo 1618. 16 A

$ 500 ARRIENDASE COMODA CAsa en altos. Carmen 336. A-16

$ 200 Y $ 300, CASAS NUEVAS, recién terminadas, arriéndanse. — Unión Americana 576. 16—A

ARRIENDO CASA QUINTA TODA comodidad, entrada auto, Lautaro 763, una cuadra Avenida Salvador. 16 A

Departamentos

EN CASA QUINTA DE ÑUÑOA, DE familia muy respetable sin pensionistas, se arrienda un buen departamento matrimonio o caballero honorable, carro y autobús a la puerta, en Avenida Irarrázaval 2188. 16—A

ARRIENDASE DEPARTAMENTO, casa honorable. Arturo Prat 474.

ARRIENDO DEPARTAMENTO DE 3 piezas. Maipú A-16

ARRIENDO DEPARTAMENTO DOS piezas, servicios y patio en bajos y dos piezas en altos. Tratar y verlos. Marín 168. A 15

ARRIENDO COMODO DEPARTAmento a caballero. Jofré 458. 15-A

SE ARRIENDA UN DEPARTAMENto independiente. Nataniel 118. 16-A

ARRIENDO DEPARTAMENTOS Y piezas a personas solas. Verlos San Pablo 1260. 15—A.

ARRIENDO DEPARTAMENTO A persona sola, Gálvez 538. 15 A

$ 150, DEPARTAMENTO 4 PIEZAS, cocina, luz eléctrica, arriendo, Maestranza 188. 16 A

ARRIENDASE DEPARTAMENTO Maruri 378. 16—A

ARRIENDASE DEPARTAMENTO con o sin pensión. San Martín 940. 16—A.

70 ARRIENDASE DEPARTAMENto dos piezas. Grajales 2356. 16-A

ARRIENDASE DEPARTAMENTO, casa honorable, Arturo Prat 474. 16 A

Piezas

ARRIENDO PIEZAS. ARTURO Prat 594. 19—A.

ARRIENDO DOS PIEZAS A JOvenes o personas ocupadas en el centro. San Antonio 281. 15—A.

ARRIENDO LINDA PIEZA CALLE. Serrano 75. 15-A

ARIENDANSE COMODAS PIEZAS, con pensión. Serrano 94. 16—A.

ARRIENDO PIEZA. SAN FRANCISco 366, casa 13.

CASA RESPETABLE, ARRIENDA pieza pensión. Dávila 710. A 16

ARRIENDASE PIEZAS BALCON calle. Loreto 105.

ARRIENDO UNA O DOS PIEZAS, persona sola. Avenida Matta 218. 16 A

JOVEN DEL SUR NECESITA COmóda pieza para el 1.o de Setiembre. Ofertas cartas F. P. Santa Rosa 617. Casa N.o 11. 16 A

ARRIENDO PIEZA EN CASA HOnorable. Gorbea 2878.

ARRIENDASE DOS PIEZAS, MAIpú 433. 16-A

ARRIENDO PIEZA A CABALLERO. Pedregal 14.

12.—Compra y venta de casas y sitios

VENDO CASA, ALTOS, BAJOS, ONce piezas, grandes patios, carros, 25,000. Tratar: Libertad 10. 15-A.

OCASION SE VENDE PROPIEDAD Avenida Blanco Encalada, al lado de Bascuñán Guerrero, un sitio en donde hay edificadas tres casas con cinco almacenes a la calle, de tres y cuatro piezas cada una y tiene 13 casitas interiores, además, queda terreno para construir 8 casas más, el sitio es nuevo y salubre, que en la actualidad da una renta de treinta mil pesos anuales. Precio de ganga: tresciento veinte mil pesos; alquileres muy bajos. Dirigirse: Juan Rapecas Puig. Moneda 1061, of. 6,

$ 16,000 VENDO CASA ESQUINA, 6 piezas y sitio grande. Bismark 43.

CASA CON PATIO, EN BUENA SItuación. Hasta $ 80,000 tenemos orden de comprar al contado. Datos a Huérfanos 1237. 16—A.

ENTRE CALLES SANTA ROSA Y San Ignacio compramos casa hasta $ 35,000. Datos a Huérfanos 1237. 16—A.

CHACRA DE 20 A 30 CUADRAS próxima a Santiago, tenemos orden de comprar. Negocio rápido. Datos a Huérfanos 1237. 16—A.

$ 30,000 DESDE 2,000 TENGO LISto primeras, segundas hipotecas, interés corriente, negocios rápidos. Lira. Bandera 552.

$ 105,000 VENDO PRODUCTIVA quinta, más de 20,000 metros; cuatro casas, viña, plantaciones, deuda Caja. Lira. Bandera 552.

$ 35,000 LINDA CASA QUINTA, REgalo, Tobalaba (Ñuñoa), cinco mil metros, bien cerrada, arboleda frutal, casas cal y ladrillo nuevas; luz. Tiene deuda Caja. Lira. Bandera 552.

$ 62,000 VENDO CASA MAESTRANza antes de Argomedo; 13x35, siete departamentos, 2 patios, deuda Caja. Lira. Bandera 552.

$ 23,500 LINDA CASITA, RECIEN terminada, calle Cuevas, camión puerta; cinco departamentos, gran hall, galería decorada; cal y ladrillo. Lira. Bandera 552.

32,500 VENDO ESPLENDIDA CASA cerca carros. Lira 1233.

$ 46,000 VENDO CASA HABITAción, todo confort, nueva Manzano 970, una cuadra de Recoleta, dos líneas carro, jardín con árboles frutales. 16 A

COMPRO CASA HABITACION 40 a 60,000 contado. Sin agentes. S. Rodríguez. Bellavista 0243. 16 A

DE OCASION COMPRO AL CONtado casita, chica, una dos piezas, patio, cerca carro, góndola, correo 13. Sin agente. R. T. 16 A

SITIOS, MUY BIEN SITUADOS cerca del Llano Subercaseaux, a una cuadra de carro, a $ 7, $ 8 y $ 9, esquina, y facilidades pago, vendo. Aldunate 1061. 16 A

$ 70,000, VENDESE CASA QUINTA espléndida situación, Irarrázaval 3412, llegar Plaza Ñuñoa. Tratar Huérfanos 858. Froa. 16 A

$ 30,000, VENDESE PROPIEDAD Irarrázaval 3410, seis piezas. Tratar Huérfanos 858. Froa. 16 A

$ 12,000 VENDESE CASITA Y TErreno anexo, barrio Matadero. Tratar Froa. Huérfanos 858. Tercer piso. 16 A

SE VENDE BONITO SITIO MAEStranza 1386. 16-A

32,000 REGALO CHALET NUEVO 11 departamentos, jardín, árboles frutales. Tratar: dueño, Vicuña Mackenna 1329. 16-A

90,000 VENDO VICUÑA MACKENna 1329, chalecito con 2,200 metros terreno. 16-A

SITIO O CASA CHICA PARA DEmoler, central, compro, dirigir ofertas con detalles a Casilla 2736. 15—A.

PROPIEDAD INTERIOR, DOS PIsos, para industria, vendo. Porvenir 662. 16—A.

CASA RESIDENCIA ESPLENDIDA situación, se vende. Santa Rosa 970 frente cuartel artillería. Verla cualquiera hora. 16-A.

CONTADO COMPRO CASA HASTA $ 40,000, entre San Ignacio y Santa Rosa, cerca Alameda. A. S. Casilla 3746. 16—A.

VENDO CASA HABITACION, TIEne deuda bancaria, facilidades pago. Huemul 666. 17—A

COMPRO URGENTE SITIO DE 11 mil a 20 mil metros cuadrados, en Providencia, Avenida Irarrázaval, Pedro Valdivia, prefiriendo esquina. Pago al contado. Alejandro Greene Cruzat. Teatinos 86.

COMPRO URGENTE SITIO BIEN central, de 2,500 m2 a 3,000 m2, al contado violento, con o sin edificios, para una casa comercial. Greene.— Teatinos 86.

COMPRO URGENTE CASA BIEN central al contado para doctor, apropiada para residencia y consultorio. Greene. Teatinos 86.

COMPRO URGENTE, PROPIEDAD de renta, al contado, central, para invertir $ 800,000. Greene. Teatinos 86.

COMPRO CASA HASTA 45,000 PAgo 20,000 contado, resto deuda hipotecaría o Caja de Ahorro. Buena situación, Catedral 1582. A-16

$ 37,000 VENDO CHALET, PRONTO carros a la puerta, Santa Isabel 0242. A-17

COMPRO CASA EN BARRIO CENtral, hasta $ 40,000, al contado. Casilla 2679. A-16

50,000 METROS DE TERRENO, VENdo cerca del Llano Subercaseaux, su dueño, Av. Subercaseaux 315, esquina San Joaquín. Teléfono 109, San Miguel E. F. Bancelli. Se atiende días festivos y Domingos.

HERMOSAS CASAS QUINTAS VENdo en Santa Rosa. Su dueño, Avenida Subercaseaux 315. Teléfono 109, San Miguel. — E. F. Boncelli. Se atiende de días festivos y Domingos.

SITIO DE 500x100 METROS. POblación Morandé, vendo ocasión. Av. La Paz 11. A 16

EN $ 30.000 VENDO DE OCASION casita seis piezas, Av. Irarrázaval 2350. A 16

26,000 VENDO EXTENSO SITIO. Maruri 312. Rosas 2123. 16—A.

VENDO UN SITIO CON 3 PIEZAS de cal y ladrillo. Calle San Pedro 1369, en $ 7,500. Tratar: Santa Isabel 099 A-16

$ 30,000 VENDESE CASA 7 PIEzas, servicios, patio, alcantarillado, parte 334. 16-A

PRODUCTIVA QUINTA, VENDO O permuto por propiedad urbana. Datos San Martín 73. 16 A

COMPRO CASA GRANDE DE 12 A 15 piezas, con dos patios grandes, entre Lira y San Diego. Ñuble 1156.

COMPRAMOS CASAS, SITIOS, negocios rápidos. Urgenos local apropiado garage. Beal, Calderón y Cía., Compañía 1065, oficina 27. 16-A.

NECESITAMOS CASAS, SITIOS especialmente Independencia, Recoleta, Estación Central y Mapocho. — Beal, Calderón y Cía., Compañía 1065, oficina 27. 16—A.

LA CISTERNA $ 26,000, CASA-quinta seis piezas, toilette, cocina, electricidad, agua potable, riego, 200 metros plantados, buenos vecinos, cerca carros, vendo. Casilla número 3849. 16—A.

$ 80,000 EN AGUSTINAS, MUY bien situada vendemos espléndida casa un piso recién construida, tres dormitorios, hall, salón, comedor, parquet, dependencias y toda clase de comodidades. Huérfanos 1237. 16—A.

$ 26,000 SAN GERARDO PROXIMO Blanco Encalada. Casa un piso cal y ladrillo, seis piezas, hall y dependencias. Deuda y facilidades de pago. Huérfanos 1237. 16-A.

PARQUE FORESTAL, GRAN SITIO 310 mts.2, se vende en precio comercial. Tiene deuda hipotecaria.— Huérfanos 1237. 16—A.

$ 230,000 CATEDRAL, ESPLENDI-da situación. Casa altos y bajos independientes muy bien construidos, gran número departamentos, toda clase de comodidades; deuda hipotecaria, facilidades de pago. Huérfanos 1237. 16—A.

$ 80,000 COQUIMBO, EN MUY buena situación vendemos espléndida casa altos y bajos independientes y cité con siete casitas recién refaccionadas, muy buena renta. Deuda la Caja. Huérfanos 1237. 16—A.

$ 38,000 PROXIMO A AVENIDA Matta, espléndida y cómoda casa cal y ladrillo, ocho piezas habitación, cinco dependencias, hall, tres patios. Vendemos. Huérfanos 1237. 16-A.

$ 300,000 LORD COCHRANE, ES-pléndido edificio, compuesto de siete casas muy bien tenido, todas arrendadas, gran renta. Facilidades de pago. Huérfanos 1237. 16—A.

$ 290,000 DIECIOCHO, GRAN CASA altos y bajos, siete dormitorios, gran hall, galería, toda clase dependencias, calefacción, garage y casa chauffeur. Deuda y facilidades pago. Huérfanos 1237. 16—A.

$ 37,800 VENDO CASA CAL Y LA-drillo, recién construída, 7 piezas, para servicios, dos patios, embaldosados, luz, Andes 2272. Tratar: Paz 945. 17-A

$ 49,800 VENDO CASA CAL Y LA-drillo, recién construída, esquina 7 piezas, 5 de servicios, hall, moderna, Avenida Cumming 995. Tratar: Paz 945. 17-A

$ 44,800 VENDO CASA CAL Y LA-drillo recién construída, 7 piezas, para servicios, hall, decorada, moderna, luz. Avenida Cumming 983.— Tratar: Paz 945. 17-A.

$ 58,000 VENDO CASA NUEVA cal y ladrillo, moderna, decorada. Ocho piezas, fuera servicio, 2 patios, hall, Paz 945. Un paso San Pablo. 17-A.

$ 55,000, REALIZO GRAN PROPIE-dad renta, 8,400 anual, libre ley vivienda, compuesta de casa particular, con 8 piezas, almacén con habitación, galpón, cité con 15 piezas recién refaccionadas. Independencia 1627-1631, dueño: San Pablo 2055. 16-A

VENDO CASA TRES PIEZAS, 323 metros cuadrados. San Miguel. Arturo Prat 256.

$ 75,000 SOTOMAYOR PROXIMA Compañía, dos pisos independientes, nueva, estucada. Bulnes 88.

13.—Compra y venta de negocios

VENDO BODEGA DE VINOS Y frutos del país, en plena actividad y con muy buena clientela, dirigirse a Samuel Castillo y Cía. Casilla 159. Valdivia. 3—Stbre.

VENDO PELUQUERIA, TRES SI-llones cigarrería, lustrín $ 3,500, mucho porvenir. San Pablo 1245. 17-A

BOTICA, BARRIO MUY COMER-cial, facilidades pago, vendo. Tratar: San Antonio 14. A 16

VENDO $ 7,500, POR GRAVE EN-fermedad, bar, restaurant, hotel, a un paso Estación Central. Buenas ventas. Tratar: Lira 650. 18-A

VENDO ALMACEN SIN COMPE-tencia, poco capital, buena casa habitación. Largo contrato. Santo Domingo 2999. 16-A

SE VENDE NEGOCIO ALMACEN-... por no poder atenderlo. Precio: $ 4,000.00. Arriendo muy conveniente. Pago al contado. Gálvez N.o 15—A.

VENDO NEGOCIO DE ALMACEN Y verdulería, buena situación, esquina, por enfermedad. Precio ocasión: $ 1,300. Verlo y tratar: Bascuñán 15—A

PELUQUERIA PLENO CENTRO espléndido negocio, facilidadespa... vendo. Tratar: Independencia 15—A.

HOTEL, SIENDO DUEÑO DE dos, vendo uno en barrio Estación Central, dando pruebas de su buen resultado. Casilla 3222.— W. V. 15—A.

EN PUERTO SAN ANTONIO VEN-do negocio almacén capital en 10 a 12 mil pesos, muy buena situación, ocho mil pesos al contado, resto mensualidades, Dirección: A. C. Correo. 16—A

VENDO BUEN NEGOCIO CON IN-dustria por ausentarme del país, bien acreditado, central, poco arriendo, fácil atender, capital 30 mil pesos, utilidades 80 por ciento. Casilla 2324. 15-A.

PENSION ANTIGUA Y ACREDITA-da vendo por enfermedad. Av. La Paz N.o 31. A 16

DESPENSITA DE MANO, SE COM-pra de ocasión, Teatinos 42. A.16

GARAGE EN BUENA SITUACION se vende barato con maquinaria moderna. Hay varios tornos eléctricos con todas sus herramientas, fragua eléctrica, horno para esmaltar a fuego, etc. Dirigirse a André, Correo

...CCO VENDO NEGOCIO PLENO centro; utilidad líquida garantida, anual 75 o|o. Lira 650.

$ 2,500 VENDO LAVANDERIA, UTI-lidad mensual 600. Lira 650.

REGALO NEGOCIO DE ROPA HE-cha y taller de sombrero, por 900 pesos. San Pablo 2445. A-17

ALMACEN POCO CAPITAL, puerta cité, vendo precio costo. San Francisco 330. 16-A

VENDESE NEGOCITO, ESQUINA comercial, por no poderlo atender. García Reyes 64.

¡ATENCION! VENDO POR NO PO-derlo atender, Bar-Restaurant clasificado 2.a categoría, cerca Club Hípico. Blanco Encalada 2199. Tratar: Sábado, Domingo 6 a 8.

INDUSTRIA LUCRATIVA, DIEZ años establecida, vendo por no poderla atender. Tratar: Dieciocho 40. A-16

ALMACEN FRENTE TEATRO, MU-cho movimiento, espléndida situación, buena casa habitación, véndese datos, Victoria 1038. 15 A

VENDO PELUQUERIA CON CASA habitación, por ausentarme. Victoria 969. 15 A

VENDO ALMACEN CON DEPOSI-to, por viaje, Avenida Pedro Montt 1399. 16 A

CIGARRERIA VENDO OCASION. — Bandera 959. 16-A

ESPLENDIDO NEGOCIO DE ABA-rrotes, con regia casa, poco capital, mitad de su precio, véndese; tratar Lira 1764. 15—A.

¡¡ GRAN OCASION!! VENDO PEN-sión por no poderla atender. Pérez Valenzuela 7. (Providencia). 15-A.

ESPLENDIDO NEGOCITO, MUY buena situación, vendo. Eyzaguirre 769. 15—A.

VENDO ALMACENCITO POR AU-sentarme del país. Huemul 1499. 15-A

VENDO CARNICERIA CON UTI-les completos chanchería, 3 fondos instalados, casa habitación. Libertad 30. 15—A.

GRAN OCASION: CASA COMPRA-venta y taller de gasfitería, espléndido local, vendo. Chacabuco 675. A-17

NEGOCIO CRISTALERIA, ENLOZA-dos, vendo, por no poderlo atender. Casilla 4509.

PELUQUERIA Y CIGARRERIA vendo, por no poderla atender. San Pablo 2255. 15-A.

VENDO ALMACENCITO ESQUINA por ausentarme del país. Huemul 1499.

POR ENFERMEDAD DE SU DUE-ño se vende espléndida posesión dos negocios, de abarrotes. Tratar Sargento Aldea 1303. 17 A

VENDO NEGOCIO MENESTRAS Y verduras, arriendo muy barato, especial para bodega. Huemul 1449. 16 A

VENDO PELUQUERIA O ARRIEN-do. Gay 2630.

15.—Compras y ventas varias

VENDESE OCASION CATRECITO barandas, fierro bronce, buen estado. Regálase mapa completo Chile, nuevo, mural. San Pablo 2609. 17—A.

BODEGA EN LIQUIDACION, rea-liza chuicos y demás menajes. Independencia 272. 16-A

LEÑA DE MONTE VENDESE, CO-rrales Campo Militar Peñalolén, picada a ocho pesos quintal métrico; en carga a siete pesos quintal. Tratar: Ministerio Guerra. Tercera Brigada. 17-A

SE VENDE UN COCHESITO PLE-gable para guagua. Olivares 1630. 15-A

COMPRO LANA, COLCHONES USA-dos, voy domicilio. San Pablo 3015. A 23

VENDO TOTORA. SAN PABLO 4260. A-23

LEÑAS TALKUEN, ESPINO, MON-te, cortas y secas, precios especiales para comerciantes; carbón espino de primera, 60 kilos de 10 cent. $ 13.50. Bodega Los colihües. Chacabuco 31. Teléfono Ing. 437 Est. 16—A.

SE VENDE CALDERO VERTICAL, multubular, 6 H. P., perfecto estado. Avda. San Miguel 199 (Llano). 15—A

TUPI COMPRAMOS, BUEN ESTA-do. Nataniel 464. 15—A

NIVEL DE PRECISION STANLEY y mira se venden en Carreras 341. 17-A

SE VENDE LEÑA EN TROZO PA-ra picar. Tratar: Delicias 771. A-16

VENDO BARATO, ZINC BLANCO, negro, acanalado, usado, San Pablo 2055. 15—A

VOLANTINES VENDO, HUEMUL 1463. 16 A

¡REALIZACION! LA FARMACIA Chile realiza toda su existencia. 15A

MAQUINA HELADERA VENDO Santa Isabel N.o 16 16-N

VENDO MALLA DE ALAMBRE usada. Av. José M. Infante 1501. 15-A.

COMPRO LANA, COLCHONES vie-jos. Martínez de Rozas 3333. 17—A.

VENDO LAVADA PRIMERA CLA-se. San Gabriel 104. Providencia. 16—A.

VENDEDORES JABON NECESITO fondo jabonero vendo. Avenida Francia 1098. A-15

TELEFONO DE ESCRITORIO, DE-recho, compro. San Pablo 1741. A 16

COMPRO TOSTADOR, OCASION. Vega Central. Enriqueta Paredes. 18—A.

55 VENDO RELOJ PARED, 60 MA-quina pie, chica. Calle Salto 1259.

COCINA ECONOMICA, ESPECIAL para casa de pensión, muy barata. Vendo. Sotomayor 833. 16-A

VENDO 1,500 SACOS VACIOS. — San Pablo 2055. 16-A

BARRILES ACEITEROS Y ZUN-chos, por cambio local, vendo ocasión. Libertad 18.

$ 1,000 VENDO BOLETO DE EM-peño de piano alemán. Santa Rosa

VENDO TRES ROMANAS PLATA-forma, cien planchas zinc, 12 catres fierro y bronce, 2 cajas fondos, herramientas mecánico, carpintero. Véase detalles aviso económico Remate hoy tarde. Eyzaguirre 1131.

JABON DE PRIMERA EL MEJOR de Santiago vende Fábrica "La Poderosa". Sargento Aldea 1182. 19-A

PASTA DE CLORURO PARA blan-queo vende a 10 cts. kilo. Sargento Aldea 1182. 24-A

SACOS CARBONEROS VENDO. Moneda 2690.

CARBON ESPINO $ 11 SACO ofre-ce. Delicias 3311. Gustavo Lefort. 16-A

CARBON DE PIEDRA PARA CO-cina ofrece, Delicias 3311. Teléfono 30. Estación. Gustavo Lefort. 16-A

Cuerpo de Bomberos

8.a COMPAÑIA DE BOMBEROS. — La Unión es Fuerza.—Se necesita un chofer, ayudante cuartelero. Presentarse diariamente de 6 a 7 P. M. al cuartel, Plaza de la Recoleta.—El Capitán.

12.a COMPAÑIA DE BOMBEROS. Chile Excelsior. — Cítase a la compañía a academia y ejercicio para el Domingo 16 del presente a las 9 A. M. Reunión Catedral esquina de Matucana. Uniforme de trabajo. El Ayudante.

16.—Dentistas

DENTADURAS SIN PALADAR, RE-cupera su boca. Dr. Muñoz, San Diego 995. S 1.o

GABINETE DENTAL, SAN DIEGO 964, extracciones absolutamente indoloras, tapaduras, oro desde diez pesos. Trabajos, hora fija. Dentista titulado Chile, Europa. 16-A

17.— Escuelas de choferes

ESCUELA PRACTICA CHAUF-feurs mecánicos, cursos diurnos, nocturnos. Vicuña Mackenna 456. 15—A.

18.—Extravíos y hallazgos

HABIENDOSE EXTRAVIADO LA libreta de ahorro número 403905, de Rosa Elvira González Reyes, queda nula y sin ningún valor por haberse dado el aviso correspondiente a la Administración de la Caja de Ahorros de Santiago. 15 A

HABIENDOSE EXTRAVIADO LA libreta de Ahorros N.o 359,390 de Carmen E. de Pedemante, queda nula y sin ningún valor por haberse dado el aviso correspondiente a la Administración de la Caja de Ahorros de Santiago. 18-A

GRATIFICARE QUIEN DEVUELVA libreta perdida Agosto 13, contiene carnet matrícula y permiso para manejar vehículos. Chiloé 1201, U. G. 16 A

GRATIFICARE A LA PERSONA que devuelva triángulo de tres perlitas, perdido ayer en Plaza de Armas. Dirigirse: Sazié 1951, casa 11.

SE RUEGA DEVOLVER FAROL Y patente auto 5627, buena gratificación, Libertad 54. Casita 14. 16-A

19.—Empleados para comercio y oficinas. (Pedidos y ofrecidos)

VENDEDORES DE ABARROTES, que trabajen con buenas casas de esta ciudad, pueden ganar bastante dinero, visitándome en mi casa. Carmen 849. — José O. González. 15-A

PERSONA JOVEN ACTIVA, COM-petente revisiones frutos del país. Ofrécese. Práctica trabajos oficina. Casilla 5088. — N. N. 14-A

ADMINISTRADOR PARA HOTEL del Sur se necesita. Dirigirse por carta a L. A. Casilla 3802. Santiago. 15-A

SEÑORITA BUENA LETRA, RE-dacción, entiende máquina, ofrécese oficina. Correo Central C. A. 15 A

SE [illegible] CORRE-dor de avisos. Dirigirse: Agustinas 1116, oficina 13, de 2 a 4 P. M. A-15

SE NECESITA PERSONA QUE pueda hacerse cargo de la venta de una revista. [illegible] 116, oficina 13, de 6 a 8 P. M. A-15

SE NECESITA UN JOVEN BUEN dactilógrafo con conocimientos periodísticos. Dirigirse: Agustinas 1116, oficina 13, de 11 a 12 A. M. y de 2 a 4 P. M. A-15

NECESITO VENDEDORES PARA artículo fácil venta. Tratar: de 9 a 10 Puente 344. 15-A

NECESITO VENDEDORA COMPE-tente, sombreros. San Antonio 49. 15—A.

VENDEDOR, CONOCEDOR DE plaza, necesita casa mayorista, loza y cristalería. Casilla 1913. 16—A

URGENTE NECESITO EMPLEADO con buenas referencias, prefiero conozca francés. Santa Elena 803.

NECESITASE SEÑORITA CIGA-rrería. San Diego 252.

EMPLEADO COMPETENTE EN librería o artículos escritorio se necesita. Sueldo: $ 500. Casilla 824 o Villavicencio 315, de 8 1|2 a 10 y media. 16-A

PARA REPARTO DE VINOS NE-cesito extranjero competente, debe haber recién repartido en panaderías, de almacenes. Dirigirse: Casilla 1678, con referencias. [illegible]

SE OFRECE SEÑORITA DE REGU-lar edad, de familia conocida para acompañar y atender señora en Santiago o fuera. Dirigirse Correo 2, Valparaíso, Z. A. C. 17—A.

NECESITAMOS UN JOVEN PARA ayudante de escritorio con buenos informes. Dirigirse dando datos y pormenores a casilla 613. 16—A.

JOVEN ACTIVO, SIN PRETENSIO-nes para vendedor artículos escritorio y colegiales en plaza, prefiero haya sido vendedor, necesito. Presentarse con buenas recomendaciones, que lo afiancen para entregarle muestrario; a San Pablo 2530, de 10 a 12 A. M. Sábado y Domingo.

OFRECESE VENDEDOR VIAJERO para Sur y Norte, con excelentes clientes.

SEÑORITA QUE SEPA CONTABI-lidad, escritura a máquina y trabajos de oficina comercial, necesitamos. Casilla 538.

CAJERA COMPETENTE CON RE-comendaciones se necesita. Delicias 2636. Sombrerería Rosenblitt.

20. — Frutos varios. (Compra y venta)

PAPAS LIRIOS INGLESES FINISI-mos, vendo $ 20 el ciento. Av. Miguel Claro 759. A-17

DURAZNOS $ 1.20. SAN ALFONSO 615. 16-A

22.—Hoteles y pensiones

GRAN HOTEL BUENOS AIRES, piezas amobladas desde tres pesos diarios; con dos camas, cinco pesos. Delicias 2921. 26 Nov.

Ofrece arriendo, confortables departamentos, con pensión, por meses, días, matrimonio, persona sola, balcón calle muy buena comida, estilo familia, atención esmerada. A-23

ALAMEDA 975, PIEZAS AMOBLA-das, pensión, caballeros honorables. 24- Ag

CASA RESIDENCIAL, ESTILO fa-miliar, espléndidas piezas, regias comidas, pensión de mesa. San Pablo 1541. 15-A

CASA RESIDENCIAL PARA HO-norables familias o personas solas, por días, meses, Estado 75. Regios dormitorios, salitas, baños privados, excelente comida, uso familiar, pensión de mesa por meses. Los dueños atienden personalmente, retribuyendo la deferencia de los distinguidos huéspedes. Precios módicos. Teléfono 3705, English Spoken. 18-A

ARRIENDANSE PIEZAS CON PEN-sión, de mesa y domicilio. A. Prat 239. 15-A.

PIEZAS CON PENSION ARRIEN-danse. Avenida Ecuador 3459. 15—A.

DIAS, MESES, PENSION PIEZA. San Francisco 170. 16—A

SAN DIEGO 79, CASA TRANQUI-la arrienda piezas pensión, días, meses, viajeros. 18—A.

BONITO DEPARTAMENTO BAL-cón calle. Precios módicos. Pensión. San Diego 110. 15—A.

ALAMEDA 2465, ALTOS, PIEZA pensión, con sin muebles. 15—A.

SANTA ROSA 22. CASA EXTRAN-jera, piezas amobladas, excelente pensión mesa. A 18.

PENSION CON O SIN PIEZA, co-mida excelente. San Diego 252. 17—A.

PIEZA PENSION, CAMPO MARTE 89. Casa N. 15—A

HOTEL "SAN DIEGO" CALLE SAN diego 413. Se sirve por $ 1.80, cubierto de tres platos, postre y café. Se reciben pensionistas, con pieza, a $ 140 y de mesa por $ 80. Servicio a la carta, con precios muy módicos. 16—A

$ 100, PENSION CON PIEZA, BAL-cón. Huemul 406, esquina Cóndor. 15—A

ARRIENDO PIEZA AMOBLADA pensión. San Diego 33. 16—A

HOTEL "ALFONSO XIII". SAN AL-fonso, Ferrocarril Militar. Piezas higiénicas asoleadas, clima insuperable, precios módicos. Ordenes: José del Valle, San Alfonso. 15—A

ARRIENDASE PIEZA CON PEN-sión con sin muebles. Arturo Prat 22 15-A

PENSION PRECIOS MODICOS. — Bonito departamento balcón calle, con o sin muebles, piezas. San Diego 110. 15-A

SEÑORA EXTRANJERA OFRECE espléndidas piezas amobladas con pensión. Lira 360. 16-A

PENSION CON O SIN PIEZAS, EN bajos. San Diego 333. 15—A.

PIEZAS Y PENSION PERSONAS HOnorables Catedral 3127. A 16

ARRIENDO PIEZAS AMOBLADAS matrimonios, con o sin pensión. [illegible] 202.

[illegible] PIEZA DESDE 140. Me- [illegible] 791. 17—

ALAMEDA 975, PIEZAS AMOBLA-das, pensión caballeros honorables. [illegible]—A

ARRIENDO BARATO LINDAS pie-zas con pensión, [illegible] personas solas. Madrid 1230. 17—A

[illegible], VIAJEROS. 21 Mayo 844. A-17

CATEDRAL 1237, ARRIENDO [illegible] piezas con pensión.

ARRIENDO UNA PIEZA CON pen-sión. Constitución 8-[illegible].

PIEZAS, PENSION, BAÑO ANEXO, familia honorable. Barroso 334. 17A.

MATRIMONIO, LINDAS PIEZAS amobladas con pensión. $ 300. Maestranza 480.

ESPERANZA 49 A.—CABALLEROS arriéndanseles piezas amobladas con pensión. 17—A.

FAMILIA RESPETABLE OFRECE pieza amoblada. Huérfanos 2435. A-16

[illegible] PIEZA PENSION. ALAMEDA [illegible] A-16

ARRIENDANSE COMODAS PIEZAS con pensión. Serrano 94. 17 A

23.—Instalaciones y accesorios para negocios. (Compra y venta)

MOSTRADORES, ARMAZON NUE-vos, véndese. Av. Matta 765. 15 A

VENDO UN BUEN MOSTRADOR Bandera 730. 15—A.

VENDO MOSTRADOR, ARMARIO, Milán 201. A 16

ESTANTERIA VENDO BARATA Eyzaguirre 1074. A-16

LAVANDERIA, SOMBRERERIA, vendo cómoda vidriera. Avenida La

N.o 1,043

RESPUESTAS A NUESTROS LECTORES

Agosto 14 1925

LAS PERSONAS, CUYAS CONSULTAS NO APAREZCAN RESUELTAS EN EL DIARIO, SERAN ATENDIDAS PERSONALMENTE POR EL REDACTOR DE LA SECCION LOS DIAS LUNES, MIERCOLES Y VIERNES, DE 5 A 5 1|2 DE LA TARDE.

MANUEL BRETON

Curioso, Santiago. —En varias oportunidades he oído hablar de la polémica en verso sostenida por el escritor español don Manuel Bretón con el señor Mata.

¿Dónde hallar algunos detalles acerca de este asunto?

Vivían en la misma casa y con las puertas de los pisos enfrentadas el cómico y el eminente médico y filósofo Mata; y a éste le aburrían los continuos campanillazos de la gente que se equivocaba, creyendo llamar a la puerta de Bretón de los Herreros, por lo cual colocó en la suya el siguiente cartel:

En esta mi habitación
no vive ningún Bretón.

El desahogo era inocente, pero se le indigestó al autor de Marcela, que acto continuo replicó en su metro predilecto:

"En aquesta vecindad
vive un médico poeta
que al pie de cada receta
pone Mata... y es verdad".

Mucho contribuyó a agriar el genio de Bretón, ha dicho la condesa Pardo Bazán en un estudio sobre el poeta, la desdicha de haber perdido un ojo. Las burlas que le recordaban este defecto físico le enfurecían, y Ventura de la Vega, Espronceda y Larra no las escasearon ciertamente. Entre sí llamaban a Bretón el Tuerto, y a veces con más dureza, ese maldito tuerto; porque mientras los románticos del Parnasillo hacían gala de vida bohemia y de no tener un ochavo que no derrochasen inmediatamente, Bretón (que había realizado vanos esfuerzos por adaptarse al romanticismo literario) tampoco en el vivir se les parecía, guardando cuidadosamente el dinero y no malgastando aquella fibra robusta que le permitió llegar a la avanzada edad de setenta y siete años; y esta doble parsimonia incomodaba a los chispeantes perdidos que no comprendían que nadie se defendiese ni contra la miseria ni contra los males. Ventura de la Vega se indignaba cuando, al pedir a Bretón un duro, Bretón le respondía ásperamente: "Si fumases del estanco y gastases camisas gordas como las mías en vez de esa camisa de olán, no andarías siempre fastidiando a los amigos."

Los presentes se reían de la filípica; y Ventura de la Vega, sin perder minuto, se arrancaba con la siguiente quintilla:

"Una víbora picó
a Manuel Bretón el tuerto.
¿Qué diréis que sucedió?
¿Murió Bretón? No por cierto:
¡La víbora reventó!"

LA REPUBLICA MAS PEQUEÑA DEL MUNDO

Un aficionado a la Geografía, Santiago.—Tengo vivo interés en saber:

1. El nombre de la República más pequeña.
2. Lugar en que está situada.
3. Extensión de su territorio.
4. Su población.
5. Origen histórico de ella.

¿Podría el señor redactor indicármela?

En el centro de Italia, entre las provincias de Pésaro, Urbino y Forlí, hállase situado el Estado más pequeño del mundo, la República de San Marino, cuya superficie no llega a 60 kilómetros cuadrados y cuya población apenas alcanza la cifra de 15,000 habitantes. Una ciudad, San Marino, y tres aldeas, o por mejor decir agrupaciones de casas, Serravalle, Faetano y Monte Giardino constituyen todos los dominios de la diminuta República que atraviesan las últimas estribaciones de los Apeninos y riegan los ríos Tamaro y Calore.

La capital álzase en el monte Titano, a 750 metros sobre el nivel del mar, tiene un aspecto elegante y limpio, y cuenta, además de muy lindos edificios particulares, cinco iglesias, teatros, gimnasios y un hermoso palacio de Gobierno.

La historia de esta República, que ha sabido conservar su independencia en medio de la ruina de tantos y tan poderosos estados que un tiempo la rodearon, es por demás interesante. Cuéntase que a fines del siglo III de la era cristiana, el Emperador Dioclesiano, queriendo reconstruir las murallas y restaurar los edificios de Rímini, mandó a buscar a Dalmacia, de donde era oriundo, artistas y obreros de todas las profesiones.

Entre éstos figuraba el picapedrero Marino, ferviente discípulo de la iglesia católica, que víctima, como sus compañeros de religión, de las persecuciones imperiales, refugióse en el monte Titano, en donde se entregó a prácticas religiosas que, extendiendo por los vecinos territorios su fama de santo, atrajeron a su lado una porción de familias indigentes emigradas de Dalmacia y a una multitud de italianos a quienes arrojaron de sus hogares los perseguidores del cristianismo.

A su muerte fué Marino enterrado en la cumbre del Titano, y sobre la tumba construyóse un templo en cuyo altar mayor se ostenta una estatua del santo, que sostiene en su mano izquierda un pergamino con la palabra "Libertad" campeando sobre tres torres situadas en otras tantas rocas, que son las armas de la República.

En aquellas rocas y alrededor de aquel templo, refugiáronse algunos campesinos y pastores de aquellos montes y pescadores del Adriático, constituyendo una especie de congregación en que se unían las ideas de religión y libertad. La donación que una noble dama hizo a los aldeanos de Marino del monte Titano y la adquisición por éstos de algunas aldeas inmediatas formaron el territorio definitivo de aquel modesto Estado.

ZENON.

24.— Instrucción y educación. (Colegios, academias y profesores)

ENGLISHMAN ENSEÑA INGLES, Taquigrafía (Pitman-Elzo); Shorthand (Pitman). Rosas 1044. 16—A.

PROFESORA PEDAGOGA EN IN-glés, hace clases particulares. Pedregal 27. 15 —A.

PROFESORA BASTANTE PRACTI-ca prepara exámenes. Dirigirse: F. M. — Casilla 1515. 15-A

PROFESORA DE PIANO, GUITA-rra, canciones. San Martín 539. A 15

FRANCES Y PREPARATORIAS. — clases a domicilio. Precios módicos. —M. V. Correo 2. 15-A

APRENDA CONTABILIDAD SIN profesor Ejemplar método completo, $ 5. Exito garantido. Morandé 350. 15—A

3 MENSUALES ENSEÑANZA ES-critura máquina. Ricardo Santa Cruz 757. A-15

MATRICULESE NUEVOS CURSOS rápidos contabilidad, taquigrafía, idiomas, dactilografía. Instituto Comercial. Agustinas 1000. A 17

PROFESORA, TAQUIGRAFIA Pit-man, clases diurnas y nocturnas. Huérfanos 1480-A. Casilla 1397. 16-A

ACADEMIA MODELO, ENSEÑASE a cortar en un mes; alumnas de provincias, 15 días. Confecciones y modelos sobre medida. Estado 363.

ESCRITURA MAQUINA $ 10. CON-tabilidad, Aritmética, Redacción, Taquigrafía, Idiomas. Cursos diurnos, nocturnos y especiales para señoritas. Instituto Técnico de Contabilidad. Puente 637. 17 A

ENSEÑANZA COMERCIAL. CUR-sos especiales señoritas. Escritura máquina 10 pesos mensuales. Diplomas legalizados. Instituto de Contabilidad, Bandera 154.

DOY [illegible] ONDU-lación Marcel. Enseñanza rápida. [illegible]

[illegible] A-16

PROFESORA TITULADA CONSER-vatorio Nacional, ofrece clases piano. [illegible] 1051. 18-A

¡OJO! ESCUELA NACIONAL DE [illegible] Inscríbase. Masaje [illegible] Belleza científica. Pedicuro cirujano. Clases una hora diaria; también por correspondencia. Profesiones decentes, lucrativas. Diplomas válidos. Pídanse prospectos. Santa Rosa 22.

25.—Instrumentos musicales, afines y accesorios. (Compra-venta y composturas)

¡BARATURA! 4 PESOS DISCOS Victrola Bandera. 191 15 A.

DESEO ARRENDAR PIANO EN buen estado. Recibo referencias en Siglo XX 274. 15-A.

DISCOS, NOVEDADES Y VICTRO-la "Víctor", ocasión. San Pablo 2315. 22-A.

VENDO PIANO ELECTRICO EN buen estado. Capitán Orella 12. 15-A

SE VENDE UN HARMONIO EN perfecto estado. Santa Rosa 1604. 15—A

POR VIAJE SE VENDE UN PIA-no alemán, tratar Irarrázaval 2032.

PIANO ALEMAN, VENDE SAN Martín 820. A-15

OCASION, RICO PIANO MEDIA cola, vendo barato. Dávila 710. A 16

BUEN PIANO, ARRIENDO. JOFRE 116. 16—A.

SE VENDE UN PIANO EN PER-fecto estado, San Francisco 391. 16—A.

PIANO ALEMAN ELECTRICO Y para tocar a mano, flamante, vendo en 3,000 pesos. Ocasión única. Gál

PIANO ALEMAN CUARTO COLA, poco uso, véndese. Cochrane 181. 18-A

VENDESE RIQUISIMO PIANO ale-mán, salón jacarandá. Huérfanos 2494 16-A

VICTROLA SOBRE MESA, COSTO $ 350, diez discos, todo $ 260. Pedro Lagos 1337.

26.—Libros, periódicos y estampillas. (Compra y venta)

COMPRO SELLOS CHILENOS POR cientos y miles. Solicite lista precios. Estudio Filatélico. Agustinas N.o 1040. S. 2

LIBROS COMPRO. SAN DIEGO 195. 17—A

COMPRO COLECCIONES DE SE-llos, por importantes que sean. Estudio Filatélico. Agustinas N.o 1040. Stbre. 2

VENDO LOS TOMOS DE MIRAN-da, [illegible] verlos. Santa Elvira 389. 16—A.

27.—Medicina

GONORREAS, SIFILIS, IMPOTEN-cia, curación radical, rápida en ambos sexos. Se atiende consultas por correspondencia. Clínica del Doctor Julio Lefevre, De 10 a 12, 4 a 7. Bandera 736. Julio N

LA IMPOTENCIA, LA DEBILIDAD sexual, la neurastenia, se curan con Bismolan, se vende donde Bentgerodt, Daube y buenas boticas. 15—Set.

INYECCIONES COLOCO. — ARTU-ro Prat 234. 15-A.

A CUALQUIER PRECIO VENDE sus específicos la Farmacia Chile. San Diego 895. 15-A

CONSULTAS GRATIS. ESPECIA-lista enfermedades señoras. Gálvez [illegible] A-18

BAÑOS [illegible] CON- [illegible] Ave- [illegible] A-17

¿BUSCA UN BUEN REMEDIO PA-ra dolores neurálgicos? [illegible] quedará asombrado de su efecto. Sobres de 1 oblea, [illegible] llevan su nombre estampado. A 16

ESTUDIANTE MEDICINA, ULTI-mo año, hipodérmicas $ 1, intravenosas, intramusculares, $ 2. Escriba Jofré 332.

ALMORRANAS SANAN EN POCOS días, usando Pomada Cadum Francesa.

RECETA PARA GRIPPE O RES-friados: Obleas Sanarín. Tómese una cada cuatro horas. Las verdaderas llevan su nombre estampado. A 16

28.—Materiales de construcción. (Compra y venta)

SE VENDE MADERAS PARA CONS-trucción. Tratar: Moneda 1035 de 3 a 5 P. M. 15—A.

¡OCASION! MADERA DE PINO. vendo. Copiapó 330, esquina Cuevas. 17-A.

VENDO MAMPARA COMPLETA Y madera, zinc Miguel Claro 6 (Providencia) 16-A.

¡OCASION! 100 PESOS, VENDO LO-te materiales de construcción. Bravo 640, Providencia A-15

FIERRO ACANALADO PARA TE-cho y liso, ocasión. Chacabuco 559. A 17

ESCALERAS COLISAS, VENDO. Arzobispo Casanova 15.

VENDO GALPON DE ZINC CON 120 planchas y su madera correspondiente. Tratar: Agustinas 2367.

COMPRO GALERIAS DE VIDRIO usadas, cualquier dimensión. Libertad 63. 17-A

PUERTAS, VENTANAS, MAMPA-ras, galerías, todos estilos hace rápidamente un diez por ciento más barato que cualquiera fábrica "La

VENDO BARATISIMO ZINC BLAN-co, negro, acanalado, usado. San Pablo 2055. 15—A.

LADRILLO [illegible], 14 000 ADO-bes, pago contrato. Lira 1850. A-16

VENDO BARATISIMO ZINC BLAN-co, negro, acanalado, usado, San Pablo 2055. 16-A

VENDO TRES PLANCHAS MAR-mol, Ñuble 1337. 17 A

¡¡GRAN BARATURA!! BAÑOS americanos, califont garantidos, lavaplatos, gran surtido, tarros basureros, botaguas, fondos fierro grueso, excusados, cañerías, canales, cañones, caballetes fábrica Chacabuco 5.

29.—Máquinas, motores, afines y accesorios. (Compra-venta y composturas)

TALLER MECANICO DE PRECI-sión, trabajos de torno y fresa, soldadura autógena, se hacen llaves. Augusto Graf, San Diego 83. 16—A.

PARA CUALQUIER CLASE DE má-quinas y material industrial encontrará usted los mejores precios en Chacabuco 32 A. 16-A.

REPUESTOS PARA MAQUINA PI-cadora de pasto N.o 12, ofrecen a precio sin competencia. Delgeon e Irigóyen. Chacabuco 32-A. 16-A

CEPILLADORA CHICA Y DOS Mo-tores eléctricos vendo. Maestranza 1381. 16-A

COMPRO MAQUINAS COSER PIE y mano, voy a domicilio. San Diego 1148. 15—A.

MAQUINAS DE COSER Y TEJER, anafes, sopletes y cautines a parafina y bencina, agujas y repuestos, taller especial para composturas. Augusto Graf. San Diego 87. 12—S.

MOLINO KRUPP BOLAS, VENDO dos. Porvenir 662. 16—A.

TALADRO 1 1|4, TORNO PRECI-sión, un metro sierra automática [illegible]

VENDO DOS MAQUINAS [illegible]

[illegible] pequeña fábrica calle [illegible] Washington 1238. [illegible]

SE NECESITA BUENA MAQUINIS-ta. San Diego [illegible] 17 A

[illegible] DE BOLAS [illegible] vendo dos. Casilla 3152. 16-A

MAQUINA ESCRIBIR REMINGTON carro ancho vendo. San Pablo 1239, casas. 15-A

MAQUINA DE CALCULAR BRUNS-wig, véndese ocasión Chacabuco 558. A 17

¡OCASION! 250 SINGER DE MA-no, nueva, moderna. Maestranza 1495. 16—A.

[illegible] VENDO de ocasión en $ 9,000. Dirigirse a T. C. A., Parral. Casilla 149. A-18

COMPRASE MAQUINA SINGER. Ofertas: Sazié 2168. 16-A

TORNOS AUTOMATICOS PARA mecánica, fina, precisión, radiotelefonía, llegaron nuevos modelos. Unwin. Bellavista 61. 16 A

MAQUINA SINGER PIE POCO USO, vendo. Dieciocho 40. A 16

VENDO SIERRA HUINCHA. AVE-nida Matta 905.

ARADOS Y SEGADORA, OFRECE. cabuco 63. 16-A

MOTORES LOCOMOVILES DIFE-rentes tipos ofrece. Chacabuco 63. 16-A

MOTORES PARAFINA Y BENCI-na, ofrece. Chacabuco 63. 16-A

CARROS PARA MINA, ofrece. Chacabuco 63. 16-A

RIELES Y CARROS DECAUVI-lle, ofrece. Chacabuco 63. 16-A

CALDERAS DIFERENTES TIPOS, ofrece. Chacabuco 63. 16-A

RIELES Y CLAVOS TIPO FERROcarril, ofrece. Chacabuco 63. 16-A

CORREAS VARIAS CLASES, REAliza. Chacabuco 63. 16-A

CANTEADORA UNIVERSAL ofrece. Chacabuco 63. 16-A

CAÑERIAS Y BOMBAS, OFRECE. Chacabuco 63. 16-A

CAÑERIAS VENTILACION, OFREce. Chacabuco 63. 16-A

MOLINOS OFRECE. CHACABUCO 63. 16-A

CHANCADORA KRUPP N.o 5 VENdo ocasión. Unión Americana 77. 17-A

ARNEADORA CLARINSILLADORA vendo ocasión. Unión Americana 77. 17-A

TALADROS TORNILLOS, FRAgua, fuelle, trasmisiones, poleas vendo. Unión Americana 77. 17-A

VICTROLA VENDE, PAGO MENsual, aviso domicilio. O. B. Casilla 2635. 16-A

SE VENDE UNA MAQUINA APAradora. Tratar calle Quintana 336. 16-A

30.—Muebles. (Compraventa y composturas)

MUEBLES: OFRECEMOS CUALquier estilo. Precios muy ventajosos. Entrega inmediata, grandes facilidades pago. Consulte nuestras condiciones. Fábrica Sociedad Nacional de Muebles y Maderas. Copiapó 1060, entre Prat y San Diego. 3—Set.

COMPRAMOS COLCHONES CATRES y muebles usados, vamos a domicilio. Castro 528. 25—A.

AMOBLADOS COMEDOR, DORMItorios, escritorios, menajes completos para casa, sillas diferentes estilos a precios bajísimos. Meiggs 65. N.-O.

AMOBLADOS DE SALON DIFErentes estilos, vende de ocasión. — Meiggs 65. N. O.

COMPRO MUEBLES. SANTO DOmingo 936. A-18

ANTES DE COMPRAR MUEBLES, de ocasión, pase a consultar precios de verdadera oportunidad que vende la casa de Remates y Consignaciones, Meiggs 65. N.O.

COMPRO CATRES Y MUEBLES usados; voy a domicilio. San Diego 1148. 15—A.

RECIBO MUEBLES Y MERCADEría a consignación. Anticipo dinero. Bandera 755. 15-A

COMPRAMOS MUEBLES ANTIguos, jacarandá, caoba, velador forma columna. Bandera 80. 15-A

$ 200 MUEBLE PARA DENTISTA. Santo Domingo 965. 16 A

¡OCASION! VENDO DOS AMOBLAdos mimbre $ 90 y $ 120. Independencia 510. A 17

VENDESE CATRE BRONCE REdondo plaza y media, maletín cuero chico. Jofré 189 almacén. A 16

OCASION VENDESE CATRE bronce con sommiers en $ 120. Nataniel 1476.

SE VENDE PEINADOR, COMODA y varios objetos. Arturo Prat 1185.

VENDO DE OCASION PEINADOR, cómoda, catre y cocina económica. Calle Lo Negrete N.o 1661. A 16

ROPERO, VITRINA, VENDO. Maestranza 228. A 19

SE VENDE UN AMOBLADO DE salón cómoda, veladores, espejo, grande, catre fierro, máquina de coser, piano de mesa, cocina económica y otra de gas. Santa Elena 1951. 16—A

$ 450 VENDO LINDO AMOBLADO salón. Nataniel 650.

AMOBLADO DORMITORIO MOderno tres cuerpos, ocasión, vendo. Dardignac 172. 16—A.

1,200 JUEGO DORMITORIO, DOS cuerpos, costó (2,000); 900 par catres bronce, colchones, sommiers, 150 lindo ropero; 200 peinador, juego comedor; 2,200 rico piano alemán; salón, alfombra, realizo.

VENDO SILLAS COMEDOR, CORtinas, cómoda, biombo, mesas. 21 Mayo 843. A-16

MESA COMEDOR, SILLAS, TRINche, vendo. Sevilla 1345. A-16

SOFA Y CUATRO SILLAS TAPIZAdas casi nuevas, vendo. Cuevas 1359.

ALFOMBRAS TAPICES, LAVO, TIño. Ordenes: Moneda 1467. Teléfono 2337.

AMOBLADO SALON LUIS XV nogal 800, alfombra, piano alemán, catre bronce 200, peinador 130, cómoda [illegible], estante y amoblado escritorio jacarandá, escritorios, sillones roble, cuna 40. Vendo. Moneda 1467.

OCASION: VENDENSE VARIOS muebles. San Diego 1267.

ESPEJO ANTIGUO CON MESA consola, ropero 2 cuerpos con espejos, peinador, lavatorio, desagüe, cocina de gas, cuatro hornillos con calefón, librera, de 11 a 3. Santa Mónica [illegible].

CUNA BRONCE VENDESE. Loreto 111.

MUEBLES SALON, NUEVE PIEzas, forro seda, desde $ 330. Dormitorio, comedor. Fábrica, San Diego 557. 16 A

AMOBLADO SALON COLOR VERdecito con cortinajes, muebles, hall, realizo por viaje. Santa Mónica 1938.

VENDO MENAJE CASA, HAY muebles dormitorio salón, escritorio, comedor, peinadores, roperos sueltos, cocina económica, plantas, cortinas para hall. — Matucana 717 B. 16-A

AMOBLADO SALON, $ 140. PEInador con mármol y velador, 120 pesos. Sotomayor 553. 16-A

VENDO TODO MI MENAJE DE casa a precio de ocasión, por tener que ausentarme de la capital. Infante 1443 (altos), entrando por Amunátegui.

VENDO MUEBLES SALON, COmedor, dormitorio, escritorio. Nataniel 1149.

$ 850 LINDO AMOBLADO COMEdor estilo inglés, flamante, lunas biseladas, mármoles, bronces compuesto aparador, trinche vitrina, mesa redonda, seis sillas tapizadas. Castro 35

MUEBLES COLONIALES, CASA especialista La London, Prat 353. 16-A

31. — Notificaciones comerciales

A LOS ACREEDORES DE ARSEnales de Guerra. — Se avisa a los acreedores de los Arsenales de Guerra pasen sus cuentas antes del 18 del presente. Pasado este plazo no se reconocerá ninguna cuenta. — La Inspección. 16—A.

HABIENDO COMPRADO EL NEGOcio menestras del señor Juan Alberto Meza, Independencia 353, no respondo por ninguna cuenta pasado tres días. — Magdalena Vilches B. 15—A.

33.—Oficinas, locales y garages. (Ofrecidos y buscados)

GRANDES BODEGAS, LUZ ELECtrica, agua potable, casa nueva para empleado arriendo. Mapocho 4001. 18—A.

ARRIENDO ALMACEN CON HABItación, barrio muy comercial. Matucana 855. 17-A.

ESPLENDIDO LOCAL EN LOS Guindos (Ñuñoa), muy apropiado para garage de autobuses o biógrafo se ofrece en arriendo. Está situado en Plazoleta Egaña o sea término de la línea autobuses Los Guindos, Plaza de Armas. Dirección: Avenida Larraín 5796. Tratar: al lado en el número 5791. 15-A

SAN DIEGO 174, OCHOCIENTOS pesos, local muy adecuado industria, nueve metros por sesenta. 15-A.

SE ARRIENDA LOCAL APROPIAdo para garage. Maestranza 755. Tratar: Cuevas 730. 15—A.

DESEO ARRENDAR LOCAL CHICO central, para instalar fuente de soda nacional, ofertas. Correo 10. Casilla N.o 1. R. P. 15-A

SE ARRIENDA ALMACEN Y LOcales para industrias. Cochrane 608. A 15

COMODO LOCAL PARA NEGOCIO, arriendo. Independencia 1131. 16-A

ARRIENDASE SALON A PROPOSIto para sociedad. San Diego 224. La Reforma. 15A

BOX INDEPENDIENTE, CON UNA o dos piezas, para guardar auto. Barrio Providencia, necesito. Casilla 1078. 16—A

CASA DE 5 PIEZAS Y HALL CON local independiente para industria, doy arriendo. Copiapó 752-756. 17—A.

150 ESQUINA NUEVA FERMIN Vivaceta esquina San Diego, casi frente Sevilla. Tratar, Bezanilla 1451. 16—A.

ARRIENDASE LOCAL APROPIAdo garage. Mujica 298.

OFICINAS ESPLENDIDAS, BALCOnes calle, arriéndanse. Ahumada 17. A-23

GARAGE TURISMO, CARRERA 340, se arrienda. Especial para mecánicos. Boxes. 17-A

34.—Operarios para fábricas, talleres, etc. (Pedidos y ofrecidos)

Tipógrafos

JOVEN 18 AÑOS, RECOMENDADO, ofrécese aprendiz imprenta. J. H. Bulnes 384. A-16

MARGINADOR DE PRENSA CILINdro. Se necesita. Villavicencio 315. 15-A.

IMPRENTA NECESITA URGENte cajista, prensista, encuadernador y rayador. Prefiero italiano. Casilla 4017, Valparaíso. 16-A

Carpinteros y Mueblistas

MUEBLISTA GOTICO, NECESITO. Cochrane 608. A 15

NECESITO CARPINTERO EBANISta para componer mueble de asiento. San Martín 519.

CARPINTEROS MUEBLISTAS, ocasión vendo herramientas de banco, máquina canteadora. Eyzaguirre 638. 17-A

CARPINTEROS PARA SAN FERnando necesito. Libertad 14-A. F. Jara. 16-A

Sastres y Costureras

SE NECESITA OPERARIAS COMpetentes para trajes sastre y fantasía. Pago bien. Mosqueto 419. 15—A.

NECESITO DOS BUENAS COSTUreras sastres, competentes. Rivera 1861. 15-A

NECESITO BUENAS AYUDANTAS y aprendizas en modas. Jofré 179. A 15

NECESITO AYUDANTAS VESTOneras. Eyzaguirre 1040, Pasaje Lira casa 36. 15 A

BUENAS VESTONERAS NECESIto, pago tarifa. Sastrería, Echaurren 10. 16—A.

NECESITO COSTURERAS, CAMIsas, calzoncillos. Carrión 1427. 17-A

NECESITO APRENDICES COSTUreras. Arturo Prat 239.

SASTRERIA BRILLAUD, NECESIta aprendiz, adelantado, composturero, sirva entregado. Teatinos 420. 16—A.

SE NECESITA COMPOSTURERO O composturera de primera clase y para la obra chica. Compañía 1319.

PREPARADORAS MUY COMPEtentes sombreros señoras, necesito. Delicias 275.

COSTURERAS SASTRE NECESItan. Barroso 13 A.

COSTURERAS ROPA BLANCA, MAquina eléctrica, necesito. Fábrica. Dieciocho 40. A-16

SE NECESITA COSTURERA PARA jockes, que sean maestras del ramo. San Diego 1493. 16 A

Varios

REPUJADO EN METAL, CUERO Y tallado madera doy clases domicilio. Casilla 3965. Teléfono Inglés 3739. 15-A

MAESTRO CERRAJERO DE FRAgua necesito. Vicuña Mackenna 341. 18-A.

CARAMELERO BIEN COMPETENte necesita la Confitería Palet, de Concepción. Inútil escribir o presentarse sin buenos certificados que acrediten competencia y honorabilidad. A 26

CORTADOR MODELISTA DE CALzado, necesito, tratar: Santo Domingo 1216. 15-A

MAQUINISTA EN SOMBREROS necesito. San Diego 949. 15—A.

PREPARADORA COMPETENTE sombreros señoras, necesito. Monjitas 851. 16—A.

THE AMERICAN SHOE FACTORY, necesita una niña competente para la máquina colocar ojetillos. Nueva A. Bello $ 35. 16-A

NECESITO LIJADOR TACOS, QUE sepa correr fierro. Valparaíso 1064. 15 A

TALLADORES NECESITO, SAN Diego 557. 15 A

COSEDOR BLACK Y QUE SEPA puntear, Matta 950. A-16

NECESITO BUENAS TEJEDORAS a máquina, costureras y devanadoras. Tratar: Gálvez 133. A 11

MECANICO COMPETENTE EN LA compostura de máquinas de coser, necesita la Sociedad Manufacturera Girardi. Avda. Italia 230. A 16

TORNERO EN MADERA NECESIto. Agustinas 1778. 17—A.

TAPICERO COMPETENTE NECEsito, que sepa algo en cortinas. Serrano 630. 16-A.

MAESTRO HOJALATERO DE BANco necesito, maestro carpintero, necesito. Monjitas 830. A-16

2 PLANTILLEROS PARA TACO DE suela faltan. Santo Domingo 949. A-16

CARETONEROS NECESITO CUAtro. Delicias 3484. 16 A

NECESITO BUENAS PREPARADOras sombreros. Pasaje Matte 41. 16 A

TORNERO COMPETENTE NECESIta, Rosas 2322. 17 A

RETOCADORES Y RETOCADORAS competentes de planchas necesito varios. Trabajo permanente y bien remunerado. Stephan, Ahumada 358

BUENAS PREPARADORAS SOMbreros necesito. Madrid 1175.

SOMBRERERIAS, COSO, PAGA precios convenientes. Madrid 1175.

SE NECESITA BUENA MAQUInista. San Diego 380. 18-A

GOTICOS NECESITO. PRAT 353. 17-A

35.—Oficios y servicios diversos. (Pedidos y ofrecidos)

Chauffeurs

CHAUFFEUR HUDSON, MUY REcomendado, necesito. Ejército 139.

Peluqueros

NECESITO PELUQUERO CON HErramientas para Viernes y Sábados. Salas 260. 15—A.

SE NECESITA UN OFICIAL PEluquero que sepa bien cortar melena. Condiciones se le harán en Diez de Julio 827. 16—A.

PELUQUERO NECESITO, LORETO 309. 15 A

NECESITO PELUQUERO, ELEUTErio Ramírez 830. 15 A

PELUQUERO NECESITO, SABADO no importa llegue tarde. Providencia 1585. A-15

PELUQUERO DE FIRME CON HErramientas necesito. Independencia 1114. 15-A

PELUQUERO CON HERRAMIENtas necesito, buen trabajo. Av. Matta 347.

PELUQUERO NECESITO. PUENte 891.

NECESITO PELUQUERO COMPEtente trabajo de firme, con o sin. Av. Irarrázaval N.o 2780.

NECESITO PELUQUERO DE FIRme. Gay 2630.

PELUQUERO COMPETENTE NEcesito. Alameda 2791.

SE NECESITA PELUQUERO, MApocho 3656. 16-A.

PELUQUERO NECESITO, SABAdo, Pedro Lagos 1221.

PELUQUERO NECESITO, SABADO firme, doy herramientas, comida. San Francisco 1087.

NECESITO PELUQUERO. EYZAguirre 775.

NECESITO PELUQUERO. ESPEranza 47.

Cocineras

SE NECESITA COCINERA PUERtas adentro con informes. Dieciocho 103. 15-A

COCINERA Y SIRVIENTA DE MAno necesito. Lira 159. 15—A.

NECESITO COCINERA. [illegible] 2369 15—A.

COCINERA Y NIÑERA NECESITO Catedral 2806. A 15

COCINERA NECESITO. BAQUEDAno 554. 15—A.

COCINERA NECESITO COCHRAne 885. 15—A

COCINERA NECESITO, ARTURO Prat 721. 16 A

COCINERA PARA TRES PERSOnas, con recomendación, necesito. Echaurren 8. 16 A

COCINERA COMPETENTE CON INformes, ofrécese para caballero solo o matrimonio. Correo 4. M. R.

COCINERA REGULAR EDAD NEcesito, Román Díaz 1930, entrando por Irarrázaval. A-16

COCINERA COMPETENTE, CON buenas recomendaciones, necesitase. Santiago 1185.

COCINERA, SOLA, RECOMENDAda, necesito. Cochrane 377.

COCINERAS, COMEDOR, NECESIto. San Diego 206.

COCINERA NECESITO, ARTURO Prat 1392. 16 A

Mozos

MOZO CON CARNET, RECOMENDAdo, necesito. Botica Petrizzio, Estado 93. 15—A

MOZO LIMPIEZA RECOMENDADO se necesita. Dieciocho 102, de 2 a 5. A-15

MOZO DE COMEDOR Y ASEO BIEN recomendado necesita matrimonio solo. puertas afuera, sueldo $ 70. Presentarse de 10 a 12. Almirante Barroso 250.

MOZO NECESITO HOTEL PAZ. San Alfonso 75.

Lavanderas

LAVANDERA AL DIA NECESITO urgente. Calle Irarrázaval 4, Bellavista. 15—A.

LAVANDERIA FRANCO-ESPAÑOla. Huérfanos 2674. Lavandería, necesítanse. 16—A.

Niños

MUCHACHO DE 14 A 16 AÑOS, PAra copero y limpieza, necesito. Recoleta 447. 17—A

NIÑO GRANDE PARA SERVICIO necesita San Diego 79. 18—A.

NECESITO MUCHACHO ENTENdido en carnicería. San Pablo 2248. A 16

NIÑO JOVEN SEPA COCINA, Cumming 332. 18-A

NIÑO PARA LOS MANDADOS, con buenas recomendaciones, necesito, Sastrería, Echaurren 10. 15—A

NIÑO PARA EL SERVICIO, SE necesita, Recoleta 847. 16 A

NECESITO NIÑO GRANDE PARA establo, sueldo $ 40 y comida. Avenida Las Quintas 513.

Varios

SE NECESITA UN PASTELERO, San Diego 145. 15-A

NECESITO TOCADOR PIANO. REcoleta 2109. 15-A

EMPLEADA MANO, NECESITO. Romero 2531. Casa 8. A 15

NECESITO MATRIMONIO, EL DE jardinero y ella para la cocina. Tratar: Avenida Exequiel Fernández 1145. Ñuñoa. 16-A

URGENTE NECESITO EMPLEADA regular edad para llevar cuentas. Eyzaguirre 1147. 15—A.

NECESITO MAESTRO SEPA HAcer canastos: Arturo Prat 583. 16—A

NIÑERA PARA Av. MANUEL Montt, necesito. Tratar: Claras 491. 15—A

NECESITO NIÑERA DE 15 A 20 años. San Ignacio 311. 15-A.

NECESITO UN SOLDADOR AL oxígeno competente. Santo Domingo 2014. 15-A.

SEÑOR, REGULAR EDAD PARA cocina y servicio en general, necesítase, buen sueldo. Santa Victoria 365 15—A.

NECESITO EMPLEADA COMEDOR Tratar de 2 a 4. Nataniel 113. 16—A.

NECESITO NIÑA AYUDAR AL NEgocio. Sama 1058. 15—A

TRABAJOS DE TORNO, SE RECIben, Fábrica de muebles. Nataniel 464. 15—A.

EMPLEADA PARA MATRIMONIO solo necesítase. Alonso Ovalle 1224. 15 A

NECESITO NIÑA COMEDOR Y piezas. Prat 187. 15 A

NECESITO TOCADORA ARPA, los Domingos, San Pablo 5680. Blanqueado. 15 A

EMPLEADA PARA EL SERVICIO, necesito, [illegible]esca 2570. 15—A.

NIÑERA PARA LLEVAR A VALparaíso, se necesita. San Diego 413. 15—A.

NECESITO UN JARDINERO Y UNA cocinera con buenas recomendaciones. Exequiel Fernández 831. A 15

SOLICITO SEÑORITA PARA DUEña de casa. Dirigirse Correo Central. M. A. F. 16—A

EMPLEADA REGULAR EDAD, PAra dos personas, con recomendación, Molina N.o 319. A-15

SE OFRECE ENFERMERA, POR mes, Juárez 755. A-16

MATRIMONIO SOLO, COCINERA—hortelano, necesito. Correa 1602 esquina Hornillas, carros Negrete. 15—A

BARNIZADOR, NECESITO. ECHEverría 935.

SE NECESITA UNA EMPLEADA para el aseo de la mañana. Casa extranjera. Maestranza 148.

NIÑERA RECOMENDADA NECESItaso en Dieciocho 309. Buen sueldo. A 16

SIRVIENTE DE MANO NECESItase. Dieciocho 406.

NECESITO NIÑERA. CUETO 245. 16—A.

NECESITO MUCHACHA JOVEN para el aseo de casa. Serrano 547.

NECESITO HERRERO. BULNES 216.

PINTOR DE EDIFICIOS. UNION 489 (Recoleta). A-19

NIÑERA NECESITO. SERRANO 756. A-16

EN SAN BERNARDO. VICTORIA 381, necesito empleado joven entienda en tapar bebidas gaseosas. A-17

DOBLADORA, PERFORADORA SEpa descarnar, recortadora. Las Quintas 545. A-17

ENFERMERA, INTERNA, NECESIto. Sanatorio. Avenida Matta 586. A-16

EMPLEADA COMEDOR, UNA PERsona, necesita, Huérfanos 2410.

EMPLEADA PIEZAS EDAD, NEcesito. Huérfanos 1508.

NECESITO NIÑA PARA VENDER fruta y verdura. San Pablo 1620.

BARNIZADOR COMPETENTE NEcesítase. San Diego 1267.

PINTORES PARA LETRAS NECEsito. Recoleta 1388. 16 A

JOVEN PRACTICO PARA LECHEría ofrece sus servicios como mayordomo o llavero fundo, para Agosto o Setiembre. Correo 9.—S. J. F. 17—A.

OFREZCOME TRABAJAR AUTO Ford nuevo, buenos certificados, entrega adelantada, paradero Alameda esquina San Martín. Preguntar máquina bencina. A-16

TODA CLASE SERVIDUMBRE REcomendada, encontrará inmediatamente. García Reyes 28.

NECESITO CARRETELERO PARA bodega, tenga carnet. San Pablo 2055. 15-A

NECESITA NIÑA PARA MANDADO Franklin 1026. 16 A

EMPLEADA NECESITO, ACONCAgua, 1152, casa 3.

SERVIDUMBRE, LA MEJOR DE Santiago, pídala Bandera 339. 16 A

PICADOR LEÑA NECESITO, REcoleta 2098 esquina Avenida Chile. 16-A

PINTOR DE LETRAS NECESITO. Brasil 204.

36.—Pensión en familia

FAMILIA HONORABLE PROPORciona pieza y pensión. Prat 226. 18—A.

CALLE EJERCITO ARRIENDASE dos piezas calle, [illegible], pensión. W. C., baños. Detalles 390. 1[illegible]-A

PENSION EN FAMILIA, DOY A persona honorable. Compañía 1882. 15-A.

FAMILIA ARRIENDA PIEZAS, pensión, matrimonio o jóvenes. 15—A.

CASA MATRIMONIO OFRECESE pieza, pensión, baratísimo. Cóndor 717. 15—A

CABALLERO SOLO DESEA PENsión sin pieza. Casa familia cerca Arsenales. Dirigirse: G. Donoso. — Arsenales Guerra. 15-A.

FAMILIA HONORABLE ARRIENda pieza, con pensión. Santa Rosa 60. 15-A

FAMILIA, TOMARIA COMO PENsionistas mesa, seis caballeros extranjeros, Florida 54. A-17

SEÑORITA NECESITA PENSION. San Diego 75. A 16

EN CASA SIN PENSIONISTAS SE arrienda una pieza a la calle a caballero respetable. Tratar: Carreras 231. A 16

FAMILIA: MUY CENTRAL, OFREce a matrimonio, o dos personas, pensión, sana y abundante, pieza a la calle, con o sin muebles. Precios bajos. Amunátegui 733. 16—A.

FAMILIA FRANCESA ARRIENDA pieza con sin pensión. Arfturo Prat 563.

HERMOSA PIEZA, ENCERADA Y pensión, en chalet, arriendo, Galvarino 625. A-15

SE ARRIENDA UNA PIEZA CON luz, con o sin muebles, con pensión en casa de familia. San Francisco 586. A-16

OFRECEN PENSION CASA FAMImilia, a extranjero ofrezco linda pieza calle amoblada, pensión, baño. Providencia 1537. 16-A

FAMILIA EXTRANJERA OFRECE pieza calle matrimonio, caballeros, con pensión. Arturo Prat 287.

FAMILIA OFRECE PIEZA BALcones, con pensión. Recoleta 287.

EXCELENTES PIEZAS CASA FAmilia con o sin pensión ofrécense. San Pablo 1949. 16—A.

ESPLENDIDA PIEZA CALLE, PENsión familia. San Diego 270. A-16

A CABALLERO HONORABLE SE arrienda una o dos piezas con o sin muebles en casa particular extranjera. Rosas 1663. 16—A.

FAMILIA ARRIENDA PIEZA CON pensión. Alameda 2314.

FAMILIA RESPETO OFRECE Piezas pensión. Catedral 2429. 17-A

37.—Permutas en general

PERMUTASE CASA DE ANTOFAgasta enteramente saneada, todo servicio por sitio cualquiera. Ugarte 1213. A 28

38. — Préstamos e hipotecas

DISPONGO DE MUCHA PLATA para colocar en primera y segunda hipoteca, también presto sobre mercaderías, automóviles, muebles, joyas u objetos de valor, compro derechos a los herederos. Escribir: I. R. Casilla Correo 961. Set-2

¡DINERO! FACILITO RAPIDAMENte por muebles, pianos y automóviles. Bandera 34. Oficina 3. 16-A

DINERO AL MAS BAJO INTERES facilito sobre hipotecas. Julio Pelissier. Morandé 283. 18—A.

DINERO SOBRE HIPOTECAS NEcesito diversas partidas. Bandera 115. 17—A

$ 10,000 PRESTO EN HIPOTECA, interés corriente. Vicuña Mackenna 62, calle Eulogia Sánchez 11. Tratar: 2 a 4.

PRESTAMOS HIPOTECARIOS ESpecialmente Caja Ahorros, Bancos y particulares tramitamos rápidamente, arreglando títulos. Honorarios módicos.—Beal, Calderón y Cía Compañía 1065, Oficina 27. 16—A

$ 4,000 NECESITO EN 1.a HIPOteca, sin comisionista. Exposición 1268.

40.—Profesionales

CONDOR 1158, CASA ANTIGUA, única especialista zurcidos invisibles, jerseys, viraduras, hechuras, transformaciones garantidas. 28 A

ZURCIDOS INVISIBLES, NOTAble zurcidor japonés. Especialista único, especialidad en viraduras transformaciones. Son perfectas. San Diego 228. Teléfono 667. Oct.

JUICIOS CRIMINALES, CIVILES, posesiones efectivas, cobranzas, divorcios, nulidades de matrimonios, etc., atiende diariamente el abogado Jaramillo Arteaga, anticipando fondos según convenio. — Consultas: Huérfanos 1223, oficina 7. Set. 10

JARDINERO, ARREGLOS JARDIN, Correo 5. Casilla 6037 F. A. 15—A.

REFACCIONO, PINTO CASAS, LOreto, Pasaje Marconi 280.

ASFALTO COLOCO Y COMPRO EL usado, vendo una partida de adoquines. Moneda 2994. A. Tobar. 1-A

REMATE DE MENAJE

1458 — CHILOE — 1458

MAÑANA SABADO A LAS 2 P. M.

— HAY —

MUEBLES. — Piano Schiedmayer, amoblado Luis XV tapiz seda, rica alfombra una pieza, espejo ovalado biselado, pedestales, cortinas.

DORMITORIO. — Amoblado estilo inglés color caoba, peinadores, catres, estantitos, etc. — **COMEDOR:** Amoblado con vitrina, rica mesa correderas, doce sillas tapiz cuero, carpetas, cuchillería y varios objetos más. — **HALL:** Amoblado de mimbre, mesitas pedestales, jardineras. — **LINDAS PLANTAS** en maceteros. Begonias, Helechos, Porcelanas, Palmeras Filandri y muchas otras.

A la vista desde HOY a las 2. Pago al contado.

Jorge Balmaceda P. Víctor Toro Olivos

Martillero de Hacienda. Casa Remates. — Teatinos N.o

REMATE

EL 7 DE SETIEMBRE PROXIMO, A LAS 4 P. M.

en el estudio del árbitro don Carlos Toro Baeza, Compañía N.o 1325_ se rematará la propiedad de la Comunidad Araya, ubicada 1325, se rematará la

PROPIEDAD DE LA COMUNIDAD ARAYA, UBICADA EN CALLE MOLINA N.os 540, 546 y 552, POR EL MINIMUM DE $ 50,000

pagaderos: la mitad al contado y mitad a tres meses plazo, con 9 por ciento de interés. Esta propiedad produce actualmente $ 800 mensuales. Bases y antecedentes en el estudio del árbitro, Altamirano, actuario.

REMATE

Por acuerdo de los herederos de doña Dorila Carvajal de Leyton, y ante el árbitro partidor don Luis A. Quinteros T., calle Amunátegui N.o 301, se rematarán, con admisión de postores extraños, el día

21 DE AGOSTO PROXIMO ENTRANTE, a las 2 1|2 P. M.

los siguientes inmuebles de la sucesión:

Fundo "Piedrecillas", ubicado en la comuna de Chépica del departamento de Santa Cruz, situado a 15 cuadras al oriente del pueblo de Chépica. Mide 204 cuadras totalmente regadas.

MINIMUM: $ 239,000.—

El precio se pagará, reconociendo, por su valor comercial, una deuda a favor de la Caja de Crédito Hipotecario reducida aproximadamente, a $ 35,000.00; y el saldo, la mitad al contado, una cuarta parte, a seis meses, y la otra cuarte parte, a un año, con el 8 o|o de interés anual.

El fundo se entregará 15 días después del remate.

Después de la subasta, y antes de la entrega del fundo, se rematarán separadamente los muebles, herramientas y enseres del fundo.

Títulos, en la Caja de Crédito Hipotecario.

Por facilidades, para visitar el fundo, dirigirse al árbitro, o a don José Antonio Leyton, en el mismo fundo.

Fundo "Las Garzas", situado en la comuna de Rauco, del departamento de Curicó. A 10 kilómetros al norte de la Estación de Tricao, en el ramal de Curicó a Hualañé. Mide 700 cuadras, más o menos, de cerros y lomajes suaves.

MINIMUM: $ 30,000.—

El precio se pagará la mitad al contado, y la mitad a seis meses plazo, con el interés del 8 o|o anual.

El comprador estará obligado a tomar un mínimum de [illegible] ovejas de crianza, existentes en el fundo, a $ 40.00 cada una, y que deberán pagarse al contado.

Fundo de cordillera "Pellejo", situado en la comuna de Teno del departamento de Curicó. Mide aproximadamente 1,000 cuadras de cerros.

MINIMUM: $ 8,000.00

El precio se pagará al contado.

Se pondrán primeramente a remate, en un solo lote, los fundos "Las Garzas" y "Pellejo". En caso de no haber interesados por ambos, en conjunto, se subastarán separadamente.

Dos sitios en la Población Ruiz Tagle, de Cartagena, que tienen los números 198 y 199 del plano respectivo. Miden 20 metros por 40 mts. cada uno. Se venderán en un solo lote.

MINIMUM POR EL LOTE: $ 5,000.—

El precio se pagará al contado.

Casa y sitio ubicados en Curicó, calle San Martín N.o 455.

MINIMUM: $ 8,000.00

El precio se pagará al contado.

BASES, EN EL ESTUDIO DEL ARBITRO.

REMATE FISCAL DE TERRENOS SALITRALES

El día 11 de Setiembre del presente año, a las 3 P. M., tendrá lugar en Santiago, ante la Junta de Almoneda, reunida en la Oficina del Director del Tesoro, un remate de terrenos salitrales del Estado, ubicados en las provincias de Tarapacá y Antofagasta, en conformidad al decreto N.o 1112 de esta fecha.

Las bases y antecedentes pueden ser consultados en la Sección Salitre del Ministerio de Hacienda, en Santiago, y, en Antofagasta e Iquique, en las oficinas de la Delegación Fiscal de Salitreras.

Ministerio de Hacienda, 9 de Mayo de 1925.

EL SUB-SECRETARIO.

42.—Personas buscadas

SARA: HERMANAS TEONISA Y Carmela, están en Talca, puedes verlas en el Correo, a las 5. I. M. de B. 16 A

AL SEÑOR OSCAR LAROY SE LE necesita. San Diego 240. 16—A.

DESEO SABER DIRECCION SEÑOrita Laura Valdés A. Escriba: Enrique. Correo 2. 16-A.

43.—Profesionales pedidos y ofrecidos

PIANISTA QUE SEPA TOCAR CON orquesta, para biógrafo. San Francisco 178.

URGENTE NECESITO PIANISTA. Eyzaguirre 1147. A-16

46.—Radiotelefonía

RECEPTORES CON FONOS, VENdo funcionando $ 25. Bulnes 743.

TORNOS MECANICOS ESPECIAles para radiotelefonía. A. Unwin. Bellavista 61. 16 A

45.— Rodados, accesorios y caballos. (Compra y venta)

VENDO CARRETELA GRANDE Y firme aperada, ocasión. Av. Ecuador 4287. 15-A.

CARROCERIA GARAGE AV. ESpaña 47. Compro vendo toda clase de carruajes. 15-A

COMPRO DE OCASION, COCHECIto dos ruedas, arneses y caballo tiro. Ofertas Bulnes 862. 15 A

VENDO CARRETELITA HELADEra $ 350; dos carretoncitos, 150; máquina heladera 250. Carrón 1960. 15—A.

$ 1,100 VENDO LINDO COCHECITO cuatro ruedas, livianito, coche para campo, 550; breack para pasajeros, 650; victoria, 350; carretón arenero, 480. San Pablo 2055. 15—A

VENDO CARRETONES ARNEses y aperos. Dolores 242.

SE VENDE UNA VICTORIA ELEgante, para pareja y tiro solo, con arneses.

BICICLETA PARA SEÑORA de San Martín 820.

VENDO CARRETELA APERADA eje del 60, caballo arrastrador. — Palma. Población O'Higgins.

CURTO, TRANSFORMO, Y pieles. Olivos 950.

CARRETELA 2 RUEDAS tes, para pasajeros, vende Huérfanos 2448.

DE OCASION VENDO COCHE CON dos caballos. Concepción 776.

SE VENDE UNA VICTORIA ELEgante, para pareja y tiro solo, arneses. Nataniel 1121.

47.— Servicios y cosas útiles para familias

ONDULACION MARCEL 2; CORTAR 2; Bandera 818.

SE HACE CLASES DE SOMBREROS Rosas 2618.

ACADEMIA DE CORTE Y CONFECción de trajes para señoras y señoritas, bajo la dirección de competentes cortadores, única en Santiago. Habrá cursos diurnos y nocturnos. Matrícula de 1 a [illegible] curso gratis. Teatinos 56.

DOY CLASES DE ONDULACION Marcel. Peino a domicilio. Precios módicos. Gorbea 2458, Casa 2.

52.—Socios capitalistas e industriales. (Pedidos y ofrecidos)

ME ASOCIO O COMPRO NEGOCIO o industria establecida, hasta $ 21,000. Dirigirse: Matucana

HOMBRE JOVEN EXPERIMENTADO muy activo de grandes iniciativas, desea asociarse con capitalista emprendedor. Dirigirse a casilla